Digitized by the Internet Archive
in 2022 with funding from
Atla

https://archive.org/details/puertoricoevangl4211unse

Puerto Rico Evangélico

"Pro Christo"

Por cuarenta y un años hemos laborado tenazmente sobre el yunque del Evangelio para dar al pueblo las verdades sólidas y confiables del Cristianismo de Cristo.

MAYAGUEZ SAN JUAN
PUERTO RICO
PONCE HUMACAO

MUNDO RELIGIOSO

LA SITUACION RELIGIOSA EN LATVIA

Todavía la gente acude a las iglesias en Latvia (república ocupada hoy por los rusos), pero lo hacen a riesgo de ser perseguidos.

Los gobernadores rusos de los países bálticos mantienen que hay allí libertad de culto, pero cualquiera que desempeña un trabajo más alto que el de simple obrero manual es despedido inmediatamente si es visto en la iglesia.

La juventud deberá escoger entre educación y religión, porque cualquiera que recibe la confirmación (Iglesia Luterana) no puede terminar su alta escuela.

A despecho de los esfuerzos comunistas por desarraigar la religión, los cristianos latvios guardan fielmente su fe, aun cuando las oportunidades de reunirse para la adoración son escasas. Muchos viven con la esperanza de una eventual liberación.

* * *

DE GOBERNADOR A EVANGELISTA

El periódico Press-Scimitar dijo que el joven gobernador de Tennessee, Frank G. Clement, piensa dejar la política para "andar por la vereda polvorienta del evangelismo" con Billy Graham.

Se cree que no es probable que renuncie la gobernación por ahora, sino que espere a completar su término de dos años para luego dedicarse a las labores evangelísticas. El señor Clement es un gran admirador del evangelista Billy Graham.

* * *

EMBAJADAS QUE REPRESENTAN MAL

La Convención Bautista Americana, en su reunión en Denver en mayo 26, 1953, acusa de borrachera y conducta impropia a varios miembros de las embajadas americanas en países extranjeros.

El señor Dawson, autor de la declaración que fué aprobada por la asamblea, dijo que "la situación es particularmente seria en lo que respecta al licor en áreas tales como la de los países musulmanes, donde el alcohol está prohibido por ley y donde, por privilegios especiales, ciudadanos americanos exhiben una conducta que no está de acuerdo con las actitudes del pueblo entre quienes ellos viven, ni con las normas cristianas domésticas tampoco."

Dijo que las continuas fiestas de bebidas en nuestras embajadas "hacen a nuestro país un daño irreparable —daño que todos los programas de la Voz de América no pueden corregir.

* * *

UNA CANTANTE EN MISION POR EL MUNDO

Las mujeres protestantes de los Estados Unidos han querido enviar una embajadora a diversos países del mundo. Lo han hecho por intermedio de la cantante de color Rosa Page Welch, quien hace unos meses viaja por el Asia en cumplimiento de su misión.

Es indicio del entusiasmo con que se la recibe el hecho de que en un concierto en Siam acudió tal cantidad de público que el hospital que lo patrocinaba pudo adquirir con lo obtenido dos costosos pulmotores que mucho necesitaba. Pero la Sra. de Welch canta con el mismo entusiasmo y es escuchada con igual deleite en escuelas dominicales aisladas en zonas rurales. El informe en que relata sus experiencias en Birmania y Tailandia tiene el sabor de una odisea de fraternidad cristiana.

Al final de un concierto ofrecido a beneficio de una escuela, la directora le dió las gracias con estas palabras:

"Señora de Welch, nos habéis ayudado de varias maneras. Nos hicisteis ver la necesidad de poner en práctica nuestra fe y hacer a un lado el desaliento. Nos ayudasteis a ver que el color de la piel y la nacionalidad no tienen importancia y que todas las personas del mundo son iguales. Os agradecemos que hayáis enseñado a nuestros niños cantos para las horas de alegría y de tristeza. Muchas gracias por ser una embajadora de buena voluntad no sólo ante los cristianos sino ante todo el pueblo, proporcionándonos la ocasión de ser testigos ante la comunidad y de hacer partícipes a otros del talento de nuestra invitada. Esta oportunidad alcanzó hasta el gobernador de la provincia."

Refiriéndose al hecho, agrega la Sra. de Welch: "Todo lo que pude decir fué 'Muchas gracias' y sugerir que todos diéramos gracias a nuestro Padre Celestial. Fué una experiencia gloriosa la que tuvimos con estos cristianos tan buenos, humildes y amables. Una y otra vez las expresiones de amor, bondad y fraternidad por parte de los asiáticos fueron muy reales para mí."

* * *

PUERTO RICO EVANGELICO

Rdo. M. E. Martínez
Director—Adminisrtador

Rdo. Erasmo Bernier
Pres. Junta de Publicación

PUERTO RICO EVANGELICO es el órgano oficial de las denominaciones evangélicas, Bautistas, Discípulos de Cristo, Metodista, Presbiteriana y Evangélica Unida de Puerto Rico. Se publica quincenalmente en los Talleres Puerto Rico Evangélico, Inc. Admitido como correspondencia de segunda clase en las oficinas del correo de Ponce, P. R., el día 10 de julio de 1912, de acuerdo con la ley del 8 de octubre de 1917. Afiliado a la Asociación de Iglesias Evangélicas de Puerto Rico.

Precio de Suscripción: En Puerto Rico y Estados Unidos, $1.50. Fuera de Puerto Rico y Estados Unidos, $2.00. Pago adelantado.

Oficinas de Dirección y Talleres Tipográficos radicados en el edificio Puerto Rico Evangélico, calle Comercio 89, Apartado de Correos 1707, Te-

"Yo he sido puesto para la defensa del Evangelio".

Puerto Rico Evangélico

Quincenario Evangélico Interdenominacional

AÑO 42 Ponce, P. R. — Julio 10 1953. NUMERO 1,136

EDITORIAL

Cambio de Gobierno en Colombia

ESTAMOS ya acostumbrados a ver que muchos países latinoamericanos cambian de gobierno con más rapidez que lo que las plantas cambian sus hojas o las mujeres frívolas sustituyen un traje por otro. Por eso, cuando se anuncia que el general tal o el teniente cual dió un cuartelazo y echó al jefe supremo del palacio presidencial, no nos llama la atención, porque eso parece ser lo normal en algunas de las repúblicas de este lado del mundo. Pero en la ocasión en que el cable publicó la noticia de que el Presidente Laureano Gómez había sido expulsado del poder en Colombia y que en su lugar el teniente general Gustavo Rojas Pinilla se había hecho cargo del Gobierno, sentimos un interés especial. Este interés tiene sus razones.

La república de Colombia fué colonizada, como Puerto Rico, por los españoles. Tenemos la misma cultura, hablamos la misma lengua, con poca diferencia las costumbres son las mismas. Los colombianos son nuestros hermanos, y juntos caminamos hacía un destino que parece ser el destino de toda la América.

Como amantes del orden y de la paz, hemos observado con profundo dolor espiritual el estado caótico en que se ha desenvuelto el país bajo el liderato del Partido Conservador dirigido por el presidente Gómez. En tal estado la sociedad no puede emprender ninguna actividad creativa, en el sentido de la verdadera cultura del pueblo, ya que ningún avance es posible cuando las masas viven en constante sobresalto.

La libertad y la democracia de que gozamos plenamente en Puerto Rico, parecen haber huido de la bella república de Colombia. Aunque la constitución canta a la libertad como canta en todas las constituciones americanas, en la práctica no hay tal libertad. No puede haber más que un partido, el Conservador; no puede haber más que una religión, la Católica Romana. Ser liberal y protestante es un crimen que se castiga con la destrucción y la muerte. Y nosotros sabemos, que mientra no haya absoluta libertad y democracia, ningún país llegará a escalar las alturas de la verdadera prosperidad y grandeza.

Pero es especialmente como evangélicos cristianos, como miembros de la Iglesia Universal de Cristo, que hemos visto con pena la marcha de los acontecimientos en este país. Los colombianos evangélicos que son perseguidos y muertos, además de ser nuestros hermanos en la sangre y en la lengua, son también nuestros hermanos en la fe de Jesucristo, de modo que la herida que les hiere a ellos hiere también dos veces a nuestro corazón.

Por todas estas razones, y especialmente por la última, es que nos hemos alegrado del cambio de gobierno en Colombia. ¿Se debe este cambio a una ambición personal o a un propósito elevado y digno de mejorar las condiciones reinantes del país? Si es lo primero, las condiciones actuales no cambiarán mucho; si lo segundo, podemos esperar días mejores.

Al parecer, Rojas Pinilla se ha dado cuenta de que mantener el **status** actual es un error y que hay que volver a la normalidad. Algo hay cuando el Partido Liberal de la oposición ha iniciado contactos con el Gobierno y ha ofrecido su apoyo a Rojas Pinilla. A los insurrectos que se han rendido se les ha ofrecido amplia amnistía y el pronto regreso a una vida normal de trabajo, sin temor a ninguna represalia. Y esto es ya alguna ganancia.

El nuevo presidente ha expresado en estos términos su programa: "devolver a Colombia a su sitio como primera Democracia de América, eliminando la censura previa de la Prensa, **dando a los ciudadanos todas las garantías a que tienen derecho,** combatiendo el Comunismo como una amenaza contra la Patria, fomentando la organización y el libre juego de los partidos políticos y

22261

creando una Patria nueva, **que recoja en su seno a todos los que han nacido en ella.**"

Si realmente el teniente general Gustavo Rojas Pinillas desea hacer de Colombia una de las primeras democracias de América, y si es su propósito garantizar las libertades y derechos de cada ciudadano que haya nacido en el seno de la república de Colombia, bien hecho y siga adelante que contará con el aplauso y apoyo de todos los hombres libres de América y del mundo. Pero sin duda que para llevar a cabo este programa tendrá que desligarse de la odiosa sotana y, en consecuencia, deberá contar de antemano con la oposición violenta de quienes hasta hace poco fueron los verdaderos dueños de la conciencia colombiana. Pero siempre ha sido así, las mejores conquistas han sido ganadas con trabajo y gran tesón.

Es de lamentarse que en los momentos en que el nuevo gobierno trata de orientarse por nuevos derroteros, un grupo de 200 católicos se dirijan al señor Milton Eisenhower, enviado especial del Presidente de los Estados Unidos que visitara a Colombia, denunciando la campaña protestante y pintándola como "un obstáculo para el estrechamiento de los vínculos de solidaridad" entre los dos países. No hay duda de que detrás de este grupo de ciudadanos están los curas intransigentes, y que estos mismos tratarán de continuar su política de persecución y muerte, pese a las manifestaciones bellas y democráticas del nuevo presidente.

Con todo, no perdemos las esperanzas de que Rojas Pinillas sea el hombre fuerte de Colombia, que ponga a cada cual en su sitio, y siga adelante en hacer de Colombia un país libre y democrático, donde quepan en armonía y franca hermandad todos los credos y todas las ideologías.

«Puerto Rico Evangélico» cumple años

Con este número "Puerto Rico Evangélico" cumple cuarenta y un años de vida y entra en los cuarenta y dos. Sin poner delante el consabido bizcocho y sin hacer fiesta, más bien estamos preparados para recibir las quejas y las censuras. Estas parecen ser nuestra mejores felicitaciones. De cuando en cuando alguno nos echa una flor, que recogemos humildemente y la colocamos a los pies del Maestro.

Como siempre, seguiremos sirviendo a los mejores intereses del Reino. Estamos para servir a nuestros hermanos. Vivimos para orientar a nuestro pueblo. La verdad es nuestro lema. El Evangelio nuestro camino. Cristo el maestro, de cuyos labios tomamos el mensaje.

Nuestras felicitaciones a los que han vivido por todos estos años y nos han acompañado en el camino.

* * *

SINTESIS--

La Primera Iglesia Evangélica Española de Nueva York celebró su Cuadragésimo Aniversario el día 3 de mayo de los corrientes.

La Asociación Pro Defensa y Protección del Niño, de la cual es vice presidente el Lcdo. Hipólito Marcano, abrió las puertas del Pueblo del Niño hace tres meses, con 67 niños abandonados. Se espera que para diciembre tenga 150.

La Iglesia Metodista de Ponce, que dirige nuestro compañero el Rdo. Gildo Sánchez, está celebrando sus cincuenta años de servicio a la comunidad con distintas actividades. El servicio de aniversario tuvo lugar el miércoles 8 de julio, predicando el Rdo. Florentino Santana, de la Iglesia de los Discípulos de Bayamón.

"Trópico de Manhattan", la novela del puertorriqueño en Nueva York, escrita por nuestro estimado compañero Rdo. Guillermo Cotto-Thorner, ya está de venta en la "Librería Puerto Rico Evangélico" al reducido precio de 75 centavos ejemplar. Pida hoy el suyo.

La Academia Presbiteriana de Lajas graduó recientemente 27 estudiantes de escuela superior.

El famoso ex-sacerdote Luciano Negrini y su familia está en Irlanda esperando marchar a la América Latina adonde Dios los ha llamado para realizar trabajo misionero.

Felicitamos al Rdo. Benjamín Santana, Secretario Ejecutivo de la Asociación de Iglesias Evangélicas, por el boletín informativo que publica y envía a las iglesias. Tal cosa hacía notable falta.

PAGINA POETICA

- Cómo es Dios -

Dios es Santo, benévolo, amoroso,
Porque en respuesta a fervientes peticiones
Derrama sobre el mundo bendiciones,
Enseñándonos a ser más candorosos.

Es raudal de alegría sacrosanta,
Es manantial de bondad y de ternura,
Es perfume que alivia la amargura,
Y que calma las penas de las almas.

Es destello de luz vivificante
Que guía al caminante
Por el recto sendero de la vida;
Es semilla del bien que glorifica
Que salva y unifica;
¡Es justicia, y es Norma establecida!

María A. Sotomayor del Rey

♡

No Hay Nada en el Mundo

No hay nada en el mundo de eterno durar;
Ni bienes, ni males, según juzgo yo;
Ni dicha perfecta es posible alcanzar;
La dicha perenne se encuentra con Dios.

Las cosas que el mundo constante nos da,
Son muy pasajeras y causan dolor;
Aquí no encontramos verdadera paz,
Ni hallamos justicia, ni piedad, ni amor.

Las cosas más viles en el mundo están;
Las cosas más santas, arriba con Dios;
Los goces carnales muy pronto se van,
Y sólo nos dejan miseria y dolor.

Las almas que quieren de vida gozar,
Le dan a los goces del mundo el adiós;
Y buscan del Cristo radiante la faz
Quien siempre las baña de luz y de amor.

¡Oh, alma turbada! Si el fiero Satán
Te ataca con furia y te quiere perder,
Los brazos de Cristo tendidos están.....
No temas, confía y apóyate en EL.

XXX

Se Necesita un Joven

De conciencia recta, bella alma sencilla,
que ante el deber tan sólo doble la rodilla;
que trabaje, que luche, estudie y examine;
que sienta con hondura, ame con pureza,
piense con altura y hable con franqueza;
que si cae, no se postre como el blando efebo,
sino que se levante a comenzar de nuevo;
que dispuesto esté a defender osado,
su honor y su bandera cual el buen soldado;
que en el taller o escuela adquiera la cultura,
para ganarse el pan con profesión segura;
que no busque el placer en saturnal vigilia,
sino en los muy puros encantos de familia.

Un joven diligente que al nacer el día
abandone el lecho con ágil alegría;
que no cultive en su alma la duda homicida
y crea en sí mismo, en el bien y en la vida.

Que huya del hipódromo y el juego que pervierte
y no crea en los falsos influjos de la suerte;
que se haga así libre, por su libre obediencia
a la ley interior de la propia conciencia;
que no haga nada con apático marasmo
sino que ponga en todo el fértil entusiasmo.

A este noble joven que por la urbe transita
la patria con afán lo busca y necesita.

Luis Barrante Molina

- YO LEI EN LA BIBLIA DE MARTI -

Por el Rdo. Raúl Fernández Ceballos

El gran prócer Martí era hombre que amaba y leía las Sagradas Escrituras. En ella encontró inspiración para su vida de nobles y elevadas propósitos.

El lector podrá imaginarse la emoción experimentada por el que esto escribe al tener entre sus manos el ejemplar de la Biblia que leyera el apóstol José Martí en la finca El Abra, en Isla de Pinos, en el año 1870, cuando por gestión del catalán señor José María Sardá pasó unos meses en su hogar antes de ser deportado a España.

Hice el propósito de visitar El Abra en el año del centenario del nacimiento del Apóstol. Transitando por magníficas carreteras de mármol llegamos a la mencionada finca. Agradezco mucho las atenciones ofrecidas por una señorita, nieta del señor Sardá. Ella aparece conmigo en las fotografías, tomadas por el joven Benjamín Sentí, Pastor Metodista en Nueva Gerona.

La Biblia se conserva en una urna de madera con tapa de cristal, pero logré sacarla y hojear sus páginas. ¡Quién resistía la tentación de intentarlo siquiera! En el primer tomo, y en la página primera, se lee con letras grandes el nombre de José María Sardá. Parece letra de Martí.

El salmista se expresó "lámpara es a mis pies tu palabra y lumbrera a mi camino". Y así fué el Sagrado Libro para el Apóstol de nuestras libertades.... faro luminoso que alumbró el camino por senderos de justicia y de libertad.

"Lámpara es a mis pies tu palabra, y lumbrera a mí camino."

Temprano en la vida sufrió condena por amar y defender la libertad de su Patria. Había bebido en la copa del dolor, compartiendo con hombres de pésimos antecedentes los horrores del presidio. Trabajaba en las canteras de San Lázaro, picando piedra y con grillos en los pies.

Ahora se hallaba condicionalmente libre. Podía ocupar su tiempo en lo que determinara. Ninguna decisión más provechosa. Se entrega, de alma y cuerpo, a la lectura de la Biblia, el Libro de los Siglos.

El joven José Martí cuenta 17 años de edad, y se ha distinguido ya como escritor. Precisamente su producción literaria le costo la condena severa. Devora el contenido de la Biblia, que a su juicio era, "Libro Sagrado, que en cosas del alma, dijo todo". Afirmó que "en la sabiduría de la Biblia hallaba consuelo su alma" y aseguró que "todo lo que venía de la Bibia era bueno". Su alma se llenaba de Dios, del Dios vivo.

En el folleto "El Presidio Político en Cuba," escrito en España inmediatamente después de llegar de Isla de Pinos, dice: "Yo no puedo odiar a nadie; dejadme que os compadezca en nombre de mi Dios. Ni os odiaré ni os maldeciré. Si yo odiara a alguien me odiaría por ello a mí mismo".

Martí leyó la Biblia con interés inusitado. De ahí sus palabras "la Biblia es fragante como una selva nueva". "¡Qué hermosas poesías tiene la Biblia!" Pronunciando un encendido discurso patriótico en Tampa, exclama: "Nosotros tenemos esta noche la elocuencia de la Biblia, que es la que mana inquieta, y regocijada, como el arroyo natural, de la abundancia del corazón".

Martí había aprendido a admi-

(Pasa a la página 17, Col. 1)

LOS TIEMPOS QUE VIVIMOS

—Por el Rdo. José Camacho—

La tragedia del mundo..... es una enfermedad espiritual. El mundo no está preparado espiritualmente para enfrentarse a la realidad de los tiempos que vivimos.

Estamos viviendo tiempos de gran confusión, tiempos de atropellamiento y desorientación. Tiempos de obcurantismo y superstición.

No hay nada más que dar un grito sobre cualquier materia, en una esquina, y ya todo el pueblo se alborota. El mundo padece una crisis nerviosa, consecuencia lógica de esa tensión que produce la espectación, la espera agónica del ¿qué será? ¿en qué irá a parar todo esto?

La tragedia del mundo no es solo una tragedia mental; sino es meramente un desorden nervioso, es una enfermedad espiritual. El mundo no está preparado espiritualmente para enfrentarse a la realidad de los tiempos que vivimos.

El hombre ha desoído la voz de Dios, y por lo tanto, no está preparado para comprender los designios de lo alto.

Por eso, cuando se enfrenta a la realidad de este presente siglo malo, no tiene ojos para ver lo que es la realidad, ni tiene oídos para oír la voz de Dios, y por lo tanto, todo lo confunde, todo lo mal interpreta, todo lo descompone y lo desordena, para hundirse más en la confusión y en el caos.

Esta tragedia del hombre cobra terrible realidad cuando pretende satisfacer su necesidad espiritual de Dios, de lo eterno, por los senderos equivocados de la superstición, que es el producto de una fe mal orientada, de una creencia sin base sólida alguna, de un pseudocristianismo cuyo fundamento está puesto en meras tradiciones humanas.

Puerto Rico vive intensamente la tragedia antes descrita, porque nuestro país está falto del verdadero Mensaje del Evangelio de Jesucristo.

Este país conserva todavía la herencia trágica de una religión que es la responsable de toda esta confusión y algarabía.

Una religión que le ha enseñado al pueblo a cultivar la idolatría y la superstición. Una religión que es una mezcla de paganismo y ocultismo con ribetes de cristianismo deformado. Esa herencia religiosa de nuestro pueblo es la que lo tiene confundido y desorientado en esta hora.

Desde tiempos inmemoriales se le ha enseñado al pueblo que la Virgen, de distintos nombres, aparece aquí, allá y más allá. En los lugares donde "ha aparecido" se han erigido altares y santuarios, y templos; pero, por otro lado, cuando no conviene a los intereses de la Iglesia, porque la algarabía y el desorden la ridiculiza y desprestigia, entonces es la misma Iglesia la que condena y desautoriza aquello que antes ha enseñado y fomentado. En Puerto Rico hemos tenido mucho de eso, y es tiempo ya que los crédulos que han sido víctimas de esa mala orientación religiosa despierten a la realidad.

Recordamos en los últimos tiempos: la música celestial en la Iglesia de Loíza, el niño de Isabela, la música y la imagen de la Plama de Toíta, y por último las apariciones de la Virgen en un sin número de pueblos de la isla.

¿Qué utilidad espiritual, qué fin práctico y piadoso tiene todo esto? ¿Cuántas almas han aceptado el perdón de sus pecados y han transformado sus vidas como resultado de estas apariciones y fenómenos? ¿Cuánta paz, satisfacción espiritual y gozo celestiales han traído estos acontecimientos a nuestro pueblo?

Por cierto que lo único que ha salido de todo esto es un sentido de frustración y desorientación para un pueblo que ha llegado hasta el colmo de desacatar la autoridad de sus propios dirigentes religiosos.

Esto último es lo único que ha hecho con buen sentido, porque en última instancia, ¿qué otra cosa se puede hacer con aquéllos que son responsables de esta tragedia espiritual por la cual está pasando gran parte de nuestro pueblo?

En cierta ocasión llegaron unos hombres donde Jesús con el fin de tentarle con una pregunta capciosa. Eran ciertamente unos ignorantes respecto al asunto que planteaban al Maestro, y éste les contestó: "Vosotros erráis porque desconocéis las escrituras".

Hoy Jesús diría las mismas palabras con relación a la cuestión que nos ocupa. Lo que hace ver a las gentes todas estas cosas desacertadas —en caso de

que sea verdad que ven algo—es la crasa ignorancia de la voluntad de Dios en su Palabra.

Los responsables que esconden al pueblo la Palabra de Dios y les enseñan en su lugar sus propias invenciones humanas, tendrán que dar cuenta en el Día del Juicio de su terrible pecado.

Con la autoridad de la Palabra de Dios, yo afirmo que todas esas manifestaciones a que he hecho alusión, si es que han tenido lugar verdaderamente, son condenadas por el puro mensaje del Evangelio de nuestro Señor Jesucristo.

La Bíblia condena todo acto de idolatría, de ocultismo, de superchería y de superstición.

En Exodo 20:4-5, leemos: "No te harás imagen, ni ninguna semejanza de cosa que esté arriba en el cielo, ni abajo en la tierra, ni en las aguas debajo de la tierra: No te inclinarás a ellas, ni las honrarás; porque yo soy Jehová tu Dios, fuerte, celoso, que visito la maldad de los padres sobre los hijos, sobre los terceros y sobre los cuartos, a los que me aborrecen."

¿Cómo es posible que el Dios que condena la fabricación de imágenes, que condena la adoración de las imágenes, que condena el "inclinarse ante ellas" y el honrarlas, se valga ahora del recurso de hacer "aparecer" imágenes?

Y si la "aparición" de imágenes no es cosa de Dios, entonces, ¿de quién es?

En Deuteronomio 4: 10, 12, 15, 16, leemos:

"El día que estuvisteis delante de Jehová tu Dios....y habló Jehová con vosotros en medio del fuego: oísteis la voz de sus palabras, mas a excepción de oír la voz, **ninguna figura visteis**..... Guardad pues mucho vuestras almas: pues **ninguna figura visteis** el día que Jehová habló con vosotros de en medio del fuego: Porque no os corrompáis, y hagáis para vosotros escultura, imagen de figura alguna, efigie de varón o hembra.."

Los que hoy dicen "ver" figuras y apariciones, deben poner mucha atención a estas palabras de la Sagrada Escritura.

Ante la confusión de esta hora, ante los falsos líderes religiosos del pueblo, ante la ignorancia de los bien intencionados, se levanta una **Figura,** que con voz amorosa y tierna proclama esta invitación: "Venid a mí y sed salvos todos los términos de la tierra". "Yo soy el camino, la verdad y la vida, nadie viene al Padre sino por mi". "Yo soy la luz del mundo, el que en mí cree no andará más en tinieblas porque tendrá la lumbre de la vida".

Si oyes a Cristo y aceptas su amorosa invitación, tú también puedes salir de las tinieblas de la superstición, de la ignorancia y el engaño, y podrás ampararte bajo LA LUMBRE DE LA VIDA.

* * *

YO TAMBIEN

Yo también, Señor, anduve confundido con aquellla hastiada muchedumbre que se cansa y se fastidia de vivir.

Yo también, enfermo y triste, busqué en el vino el consuelo de mis males..y más triste y más enfermo sentíame después.

Yo también sembré de desengaños el huerto de mi juventud y lo regué con lágrimas amargas.

Yo también sentí desfallecer en mi pecho la esperanza y temblé porque creí que mi vida era un fracaso.

Yo también sentí anudarse a mi garganta las garras de ese monstruo popular: la desesperación.

Yo también soñé con ilusiones y laureles....la ilusión fué esquiva, los laureles en mi senda se secaron.

Todo ha muerto, dije entonces, para mí: y fué entonces, ¡oh Señor! cuando surgiste más radiante que el sol en mi sendero, y extendiendo la mano como un día en Galilea, me dijiste: "Venid a mí....y yo te salvaré."

Desde entonces te entregué mi vida, llevé a ti mis males; te confesé mis luchas, y te di mi alma. Desde entonces tengo paz, conozco la alegría y vivo con esperanza, porque....

Yo también te tengo a ti.

—Revista Evangélica

* * *

GRANOS DE ORO

Una iglesia que tiene serias esperanzas de conquistar el mundo debe tener un concepto del Evangelio que no solamente sea lo suficientemente grande para incluir a todos pero con espacio sufifciente para las hambres legítimas de la humanidad.

. . . . . .

Parece evidente según se desprende de la historia de la humanidad en los últimos 6,000 años, que el corazón humano está construido para nunca estar vacío. Cuando la fe que satisface en un Dios todopoderoso es excluida, algo tiene que venir a llenar ese hueco.

. . . . . .

El hombre que habla por Dios no debe olvidar la larga procesión de sus antecesores.

. . . . . .

NOCHE DE JUVENTUD

Por el Rdo. Florentino Santana

Siempre nuestro servicio del domingo en la noche resulta glorioso e inspirador. Lo dirigía esta vez un joven de nuestra congregación. La consigna era terminarlo temprano para luego dirigirnos a una Iglesia vecina donde esa noche se cerraban los trabajos de nuestra Convención. Apenas habíamos empezado cuando dos jóvenes, en actitud reverente, entraron y tomaron asiento casi en la delantera, después de haberse arrodillado por un rato con sus rostros frente al púlpito. Aunque no les conocíamos, nos parecieron cristianos de experiencia y consagrados. Pocos minutos después entró otro joven y se sentó en el último asiento. A este sí le conocíamos. El servicio se pronunciaba feliz. De esos servicios que desde que se empieza resultan ser pieza divina dirigidos por la Gran Persona de la Consolación.

Con la hora de los anuncios me puse en pie y presenté a la primera pareja de jóvenes instándoles a que nos saludaran en el nombre de su Iglesia. Ellos se miraron y se remiraron. Parecían estar confundidos. Se señalaban el uno al otro como insinuando quién había de tomar la batuta de la conversación. Uno de ellos se puso en pie y habló así: "Nosotros no somos evangélicos. Somos católico-romanos. Pero un ejemplar de las Escrituras ha caído en nuestras manos y nos ha impresionado fuertemente, especialmente en lo que tiene que ver con las imágenes. Mi compañero trabaja en un convento de hermanitas, y ambos somos catequistas de nuestra

El divino Jesús llega hasta el fondo del alma del joven y prende en él una nueva inspiración y una nueva vida.

Iglesia. Decidimos venir aquí porque quisiéramos saber algo más de Cristo." Diciendo así se sentó.

Y.... no se diga, que me encandilé. Al principio del servicio sentía como un pequeño calentón en el alma. Pero ahora sentía un fuego abrasador, una llama viva, bien viva que se aumentaba hasta parecer tornarse en conflagración. Y repito que me encandilé. Y prediqué como un loco. Con la locura de la predicación. Hable del Cristo Salvador y Redentor. Yo, yo mismito; que quería que el servicio fuera corto. "¡Oh, profundidad de la ciencia, de la sabiduría de Dios!"

Pero yo no me encandilé solo. La congregación se encendió y un Shekinah de pequeñas proporciones tuvo su lugar. Nube y fuego. Fuego y nube. Como suele hacer el Señor cuando se impone inminentemente en la vida de los hombres. Y apasionadamente llamé a confesión de fe como quien tiene dolores de parto para que la criatura espiritual salga a luz. Y los dos caros jóvenes se entregaron y varias almas con ellos. Sus juicios son incomprensibles. Inescrutables sus caminos.

Recordé luego que teníamos otro joven con nosotros. Le invité igualmente a saludar. Pasó al frente en plena felicidad con un estuche de guitarra. Saludó con entusiasmo y pidió permiso para entonar un himno. Cantó un himno sobre el amor de Dios. Y la congregación se aupó. La noche seguía victoriosa y el reloj caminaba sin parar marcando el tiempo. El joven quiso cantar otro himno más. También fué sobre el amor de Dios. Bien se podía decir que subíamos "al cielo en áureas escaleras".

Vino a la sazón de labios del joven un tercer himno más. Sí uno más, y ese también sobre el inagotable amor de Dios. Perdimos la noción del tiempo, creo que también del espacio, pues no cabíamos en nosotros mismos. La noche se adentraba velozmente y nadie pensaba en el regreso al hogar.

Yo ocupaba mi asiento al lado del joven que había empezado dirigiendo el servicio. El cantor entonó el cuarto himno. Parecía que sólo quería cantar. La congregación parecía que sólo quería que él cantara. .... como consecuencia, empezó cantando su quinto himno. También sobre el amor de Dios, y entonces fué que el joven que se había sentado a mi lado se desgranó en llanto profundo, copioso y sentido. Un joven que cantaba y otro joven que lloraba. ¿Qué había pasado? ¡Yo no lo sabía!

(Pasa a la página 18, col. 2)

Uno de los cargos que con más frecuencia se lanzan contra el Protestantismo es el de sus divisiones que, se arguye, contrastan con la unidad del Catolicismo. "¿Cómo pueden todas las denominaciones evangélicas estar en lo cierto?" es la exclamación de los críticos del Catolicismo-romano.

En realidad, las diferencias que hay entre los protestantes son, en algunos casos, simples interpretaciones divergentes del Evangelio. Pero, en la mayoría de los casos, no hay antagonismo entre los más grandes e importantes cuerpos del Protestantistismo. Hay, más bien, un acuerdo efectivo sobre todos los asuntos que se han venido discutiendo en esta serie de estudios.

Por otra parte, esta debilidad del Protestantismo es fruto de su verdadera potencia. La existencia de las varias denominaciones protestantes se debe a un principio fundamental que no puede abandonarse: la doctrina de que todos los cristianos tienen el derecho de igual acceso al corazón y mente de Dios. Este principio va acompañado de otro: que todos los seres consagrados, y con ansias de santidad, pueden esperar directamente de Dios la dirección de sus pensamientos y actos. Esto es lo que Martín Lutero denominó: "el sacerdocio de todos los creyentes".

Entre los cristianos del primer siglo era creencia común que Dios habla directamente a los seres humanos revelándoles su voluntad y sus propios propósitos. Era inevitable que tal creencia diera origen a violentas controversias y, en algunos casos, a engaños, pero, aun a riesgo tan grande, los cristianos continuaron sosteniendo la doctrina de que Dios se revela a todos los seres, sin distinción. Confiaban que, con tal principio, llegarían a la verdad.

La experiencia de la Iglesia Primitiva es, en este sentido, altamente instructiva porque, entonces, los juicios finales de Dios, aceptados por los Concilios, no eran comunicaciones "infalibles", confiadas a dirigentes eclesiásticos sino los juicios ponderados de toda la Iglesia, basados en el ejercicio de la mente y corazón de todos los creyentes.

Era creencia firme en la Iglesia Primitiva que Dios habla directamente a los creyentes por medio del Espíritu Santo. Esta confianza hizo que Pedro predicase osadamente en el día de Pentecostés. Pedro creía que Dios le había hablado directamente. No podía temer a nadie. Este mismo principio convirtió a Pablo en el intrépido propagandista del Evangelio.

Poco tiempo después, cuando Pablo inició sus denonadas campañas misioneras entre los Gentiles, observó un acontecimiento sorprendente. Gentes que, de ninguna manera estaban asociadas al Judaísmo, comenzaron a exhibir características de hombres "dotados del Espíritu." Esto ocurría tan pronto aceptaban la dirección espiritual de Jesús. En otros términos, Dios no se cuidaba de formalidades para otorgar la gracia de Su Espíritu.

De esta suerte, muy al comienzo de la historia del movimiento Cristiano, se confirmaba el principio básico del Protestantismo: el Espíritu Santo revela el pensamiento y la voluntad divinas al individuo, sin consideración de institución u organización eclesiástica. La Iglesia no poseía facultad para conceder poderes divinos a los hombres. Tampoco la tenía para impedir que éstos recibieran directamente poderes divinos si Dios, en Su Infinita Voluntad, deseaba otorgárselos.

Establecido este principio, surgieron de inmedi_to algunos peligros. Aparecieron sectas heréticas de diversas modalidades, proclamando cada una que poseía la aprobación del Espíritu. Había algunas que eran fruto de impostores; otras eran encabezadas por hombres buenos pero extraviados por hechos y circunstancias especiales. Había también otras

EL PROTE

EL JUICIO

Por Roy

El hecho de que el hombre
Dios, tiene como corolario
es capaz de entendérsel

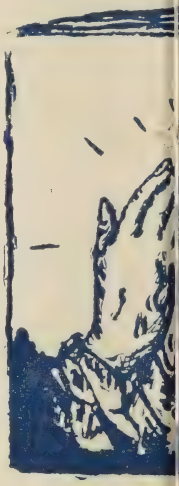

MANOS CO

Manos pia
Manos be
Que se le
Con fe ha

Manos que
Al Dios de
Envíe a la
Su amor y

Manos glo
Que brilla
Manos d
Al tierno

TANTISMO

PRIVADO

Smith

sido creado a imagen de otro hecho, que el hombre directamente con Dios.

AGRADAS

sas
tas
tan
arriba.

aploran
mor
erra
rdón.

sas
ual luz,
ban
sús.

N ABE

que dirijían hombres realmente consagrados pero que habían aceptado medias y no completas verdades.

Este es el mismo precio que paga hoy el Protestantismo por la soberbia doctrina de que todos los hombres tienen el mismo derecho para conocer el pensamiento de Dios y para esperar la luz divina. Con el tiempo, la sinceridad de los hombres, unida al esclarecimiento de sus mentes, hará que todas las flaquezas del principio protestante que comentamos, sean ampliamente superadas.

El hecho de que el hombre ha sido creado a imagen de Dios tiene como corolario el otro hecho, que el hombre es capaz de entendérselas directamente con Dios. En estas condiciones el hombre puede reconocer la presencia de Dios, comprender, a lo menos en parte, el pensamiento y el propósito divinos, y puede también unir su voluntad a la voluntad de Dios, en la consecución de ciertos fines. Esta doctrina también significa que Dios puede penetrar suficientemente la voluntad del hombre e influir sobre sus juicios y persuadirle a aceptar justos juicios. Todo esto, naturalmente, con el consentimiento del hombre.

Los Protestantes creen que el individuo no sólo posee la facultad de elejir su propia acción moral, sino que también la responsabilidad para hacer elecciones. El hombre debe ejercitar el derecho al juicio privado, aun a riesgo de cometer equivocaciones. Los Protestantes creen, además, que en el proceso de hacer decisiones el hombre desarrolla un carácter personal pleno de sentido moral y que en tal forma cumple el propósito que tuvo Dios en mente al crearlo.

La Iglesia Católico-romana, en cambio, sostiene una creencia diametralmente opuesta al principio protestante de la suprema santidad del individuo. Proclama confianza profunda en el hecho de que el hombre ha sido hecho a imagen de Dios, pero le niega el derecho al juicio privado en asuntos espirituales. La Iglesia se reserva el derecho a juzgar la moralidad o inmoralidad de cualquier acto o actitud. Una vez que la Iglesia ha expuesto su juicio, al individuo no le queda otra cosa que obedecer o desobedecer. Si desobedece, no importa cuan concienzudamente lo haga, la Iglesia se reserva el derecho de admitirlo a todos los beneficios religiosos, o negárselos en total. Luego si el hombre desea retornar al "redil de los creyentes", debe hacer las paces con la Iglesia. ¡Frecuentemente lo consigue mediante una transacción financiera!

Los protestantes, en cambio, creen y enseñan que el individuo debe aceptar responsabilidad moral por sus actos y que en esta experiencia puede recibir la dirección del Espíritu Santo. De los errores que pueda cometer, el hombre es entonces responsable a Dios y no a la Iglesia.

* * *

El Hogar Cristiano

Campbell Morgan decía a una audiencia en Baltimore de que cuando se casó, su padre le hizo una visita al nuevo hogar. Con mucho orgullo y alegría la feliz pareja le mostró al anciano todas las habitaciones de su morada. Después de hacer la inspección el padre respondió con desaliento: "He visto toda la casa, y en ningún sitio he visto un solo objeto que indique al visitante que éste es un hogar cristiano."

Morgan dice que desde aquel día siempre tuvieron algún símbolo cristiano en el hogar. Pero sobre todo, decidieron que los visitantes conocieran que aquel era un hogar cristiano por la conducta y el carácter de sus moradores.

* * *

La Verdad de lo Ocurrido en Colombia.

Informa el Dr. Luis A. Quiroga, Secretario Ejecutivo de la Confederación Evangélica de Colombia

CONTINUA EL CASO DE GALILEA

Presbiteriano Apuñaleado por la Policía

Después de atacar a la Iglesia Presbiteriana de Galilea, la policía siguió su camino. Un poco más allá, frente a la casa del señor Tiberio Pulido, se encontraron con el señor José Noel Luna. Luna era soltero, de veinticinco años de edad, había sido ordenado anciano gobernante de la Iglesia de Galilea, y ocupaba el puesto de secretario del Consistorio.

La policía pidió al señor Luna sus papeles de identificación (cédula), pero éste los hábía dejado en su casa. Luego le preguntaron con cuánto iba a contribuir para ayudar al "ejército" de San Pedro. Luna les contestó que tenía muy poco dinero encima, pero les dió los pocos centavos que tenía en su cartera. La policía murmuró, "Pobre hombre", y le ordenó marcharse.

Cuando el señor Luna había caminado unas cuantas yardas, le llamaron de nuevo y le preguntaron qué era. Contestó que era liberal. Luego le preguntaron cuál era su religión, a lo que replicó que era protestante. Entonces le dijeron los siguiera. Un poco más lejos, al penetrar en el distrito rural de Chinela, lo apuñalearon en el lado derecho del pecho, dejándolo herido de muerte.

El señor Luna tuvo fuerzas para levantarse y caminar por 400 yardas hasta la casa de la señora María Lourdes de Ardilla, miembro también de la congregación de Galilea. Después de decirle a la viuda de Ardilla que la policía lo había herido, pidió un poco de agua. "Ore por mí", dijo. Luego de tomar el agua murió.

Al ver al muerto tendido en el suelo de su casa en un charco de sangre, la viuda de Ardilla salió afuera corriendo. Luego de haberse sosegado retornó a la casa, y al llegar oyó lamentos y lloros adentro. Al entrar encontró a la madre de Luna inclinada sobre el cadáver de su hijo.

Aquella misma tarde, jueves 29 de mayo de 1952, el asesinato del señor Luna fué informado al Inspector de Policía en Frías, Tolima, señor Ignacio Machado, por tres diferentes personas: la madre del muerto, la viuda Ardilla, el señor Marco Tulio Sánchez y el señor Heráclito Sánchez. Al día siguiente, viernes, la señora Ardilla, en cuya casa había muerto el joven Luna, hizo un viaje a Frías para informar el caso al señor Inspector de Policía. Al terminar su informe fué puesta en la cárcel, y allí permaneció hasta llegar a Frías el cadáver del señor Luna.

El viernes 30 de mayo el Inspector de Policía, acompañado de algunos policías de Frías, hizo la pesquisa judicial sobre el cadáver y lo volvió a llevar a Frías. El Inspector y sus acompañantes también pasaron por la Iglesia, cogieron la Biblia de púlpito y cargaron con ella para Frías. Al señor Israel Gordillo el Jefe de Policía le dijo que la policía todavía no había hecho nada; que debería esperar que algo más viniera, que él iba a acabar con las casas de los protestantes, a matar a los protestantes y a quemar la iglesia. Según se informa, en Frías el Inspector dijo, que la orden era de acabar con los protestantes de Galilea. A otro residente de la región se cuenta que el Inspector dijo que toda vez que él era el policía que había muerto al senor Luna, no había nada que pudiese hacerse en relación con el crimen.

La madre de Luna dice que cuando éste dejó la casa el jueves al mediodía llevaba noventa pesos en sus bolsillos, veinte que eran suyos y setenta que pertenecían a la iglesia. Cuando ella lo encontró después de haber sido herido, el dinero había desaparecido. También desaparecieron sus zapatos, su capa y su sombrero.

La muerte del señor Luna fué informada al alcalde de Falán, bajo cuya supervisión está sujeta la policía de Frías, el 5 de junio. El 20 de junio fué informada al Gobernador de la provincia de Tolima.

Nuestro comentario: ¡Hasta donde llega la maldad y la bajeza de las pasiones humanas! En nombre de una religión que intenta monopolizar el Cristianismo, se ultraja, se quema, se destruye, se mata y se roba!

(Nota: los datos que aquí aparecen son tomados del Boletín No. 4 de atentados criminales contra los protestantes de Colombia, ¡y ahora estamos llegan-

(Pasa a la página 17, col. 3)

CULTURA ESPIRITUAL

Jugando a Borracho

Relata un ilustrado profesional su experiencia de bebedor, como sigue:

Mi carrera profesional fué al principio bastante halagadora, y así logré una posición envidiable. Casé con una joven selecta, y al correr del tiempo fuimos bendecidos con dos preciosos niños. Mi felicidad la creía completa.

Mi encumbramiento social me obligaba luego atender las invitaciones de la alta categoría, en cuyos banquetes no debían faltar nunca los licores. Sin bien darme cuenta, el vicio me tenía encadenado.

Al regreso de mis tertulias, mi buena esposa se mostraba triste por los males mayores del mañana, pero guardaba silencio, y siendo cristiana, oraba a Dios por mí.

Y para nada menos; el vicio, cual voraz sanguijuela, me iba consumiendo mi vigor corporal, mi fuerza moral, mi eficacia mental, mi prestigio y también mis ahorros, hasta dejarnos en la más abyecta miseria.

Era día del Señor. Mi fiel esposa había ido a su culto, dejándome dormido en el sofá, pasando el ratón de los tragos y la trasnochada del sábado. Rendido así, me despertó un golpe en el piso de la habitación, como la caída de una persona. Abriendo los ojos vi a mi hijo menor, de seis años, dejarse caer como descoyuntado sobre la alfombra. Su hermano mayor lo animaba, diciéndole que hacía su papel muy bien, y que lo ensayara por tercera vez. "Vamos a hacerlo igual a papá cuando está tomado", añadió.

Quedé observando los movimientos del pillo, jugando a borracho e imitando a su papá, como verdadero artista. No pude soportar más. Sigilosamente me deslicé por el portal y me interné, bosque adentro. Allá, a solas con Dios, invoqué su nombre. Le pedí perdón de todos mis muchos pecados y por el pésimo ejemplo que venía dando a mis inocentes hijos.

Dios me oyó; tuvo misericordia de mí, y creo que ningún sermón me hubiera impresionado como éste.

De "El Faro Evangélico".

* * *

LO QUE EL PASTOR PIDE DE LOS JOVENES

QUE———

Oren por él.
Le ayuden en todo.
Asistan a los cultos.
En el templo sean educados y reverentes.
Cierren su boca y oídos a los chismes y pecado.
Den sus diezmos y ofrendas.
Se sientan responsables de la obra de Dios.
Sostengan con vida espiritual su Sociedad de Jóvenes.
Asistan a la Escuela Dominical.
Lean la Biblia todos los días.
Hablen de Cristo a otros.
Vivan de acuerdo con lo que creen.

Copiado

EL JUEZ

Cuento por
LEON TOLSTOI

Bauakas, emir de Argel, quiso un día cerciorarse por sí mismo de que no exageraba al afirmar que, en un lugar de la provincia, había un juez tan hábil que descubría siempre la verdad, y al que ningún granuja podía engañar por pícaro que fuese. Bauakas se disfrazó de comerciante y se encaminó al lugar donde ejercía sus funciones aquel juez.

Al entrar en el pueblo se le acercó un inválido a pedirle limosna. El emir le dió algo, e iba a proseguir su camino cuando el inválido, asiéndole del vestido, le hizo detenerse.

—¿Qué quieres?—le pregunto Bauakas—. ¿No te he dado limosna?

—Sí—respondió el mendigo—; pero si quisieras llevarme en tu caballo hasta la plaza.. De otro modo, si yo fuese a pie, podrían atropellarme otros jinetes.

Bauakas accedió. Sobre la grupa de su cabalgadura condujo al mendigo hasta la plaza. Allí detuvo su caballo, pero viendo que el mendigo no se movía para apearse, le dijo:

—Hemos llegado ya. ¿Por qué no te bajas?

—¿Por qué he de bajar? Este caballo es mío, replicó el mendigo—. Si por las buenas no te apeas tú, el juez decidirá.

Se habían reunido muchas personas a escuchar la disputa.

—Id a casa del juez—decían—. El os pondrá de acuerdo.

Bauakas y el mendigo fueron en busca del juez.

Había mucha gente en la sala de audiencia. El juez iba llamando por turno a los que debían comparecer ante él.

Llamó a un sabio y a un mujik que disputaban por una mujer, diciendo, cada uno, que aquella mujer era la suya y no la del otro.

Después de oír las declaraciones de ambos, el juez guardó silencio unos instantes y dijo luego.

—Dejad a la mujer en mi casa y volved mañana.

Comparecieron después un carnicero, muy manchado de sangre, y un aceitero, muy manchado de aceite. Este asía de una mano al otro, que llevaba una talega.

El carnicero dijo:

—Quise comprar aceite a este hombre, concertamos el precio, y he aquí que al sacar mi bolsa para pagarle, me atrapó la mano e intentó arrebatarme el dinero. Y así hemos venido hasta aquí, yo sujetando mi bolsa y él sin querer soltar mi mano. ¡Es un ladrón, prendedle! ¡El dinero es mío!

El aceitero replicó:

—¡Mentira! Este hombre vino a mi tienda, y diciendo que quería comprarme aceite, me rogó que le cambiase una moneda de oro. Yo puse esta bolsa con dinero sobre el mostrador para darle el cambio que pedía, y entonces él se apoderó de ella y quiso huir. Por suerte pude sujetarle a tiempo, y aquí estamos.

Después de una pausa, ordenó el juez:

—Dejad el dinero en mi casa, y volved mañana.

Llegó por fin el turno a Bauakas y el mendigo. Refirió primero el emir la cosa como había pasado. Oyóle el juez e invitó luego al mendigo a dar su testimonio.

—Nada de lo que ha dicho es verdad— dijo el mendigo—. Iba yo de camino en mi caballo, atravesando este lugar, cuando él se me acercó a pedirme que le llevase en la grupa hasta la plaza. Así lo hice. Pero una vez llegados no quiso apearse, diciendo y mintiendo que el caballo era suyo.

Reflexionó de nuevo el juez, y al cabo de un momento dijo:

—Dejad el caballo en mi casa, y volved mañana.

Al día siguiente gran multitud se había reunido en la sala para enterarse de los fallos.

Comparecieron ante el juez el sabio y el mujik.

—Llévate a la mujer—dijo el juez al sabio—; y que den cincuenta palos al mujik.

Llamó luego al carnicero.

—Tuya es la bolsa. Que den cincuenta palos al aceitero.

Llegó la vez a Bauakas y el mendigo.

—¿Reconocerías a tu caballo entre otros veinte?—preguntó el juez al emir.

—Sí—respondió éste.—

—¿Y tú?

—También—afirmó el inválido.—

—Sígueme—dijo primero el juez a Bauakas.

(Pasa a la página 18, col. 1)

NOTICIAS DE LA OBRA

LOS ESPOSOS LEONARD CRUM Y LOIDA LAHOZ DE CRUM

Nos es grato presentar en nuestro periódico a una de las líderes de la juventud evangélica de la Convención del Sur, la joven Loida Lahoz, hoy Sra. de Leonard Crum, quien actualmente reside en Kermit, Virginia Occidental. La Sra. Crum aparece en unión a su esposo. Loida cursó su educación de colegio en Marshall College, Virginia Occidental, y a su regreso a Puerto Rico en el 1951 trabajó de maestra especial de inglés en la escuelas públicas de Coamo y Ponce. Se distinguió como líder de los jóvenes evangélicos del Sur, llegando a ser presidenta de la Convención de Jóvenes Evangélicos del Sur por el término 1951-52. Retornó a los Estados Unidos en el verano del 1952, dedicándose al magisterio en el Estado de Virginia Occidental, y allí contrajo matrimonio con el joven Leonard Crum. Loida es miembro de la Primera Iglesia Metodista de la Calle Villa en Ponce, y Leonard es miembro de la Iglesia Bautista de Kermit.

Cronista

SENSIBLE DESGRACIA

Recientemente el compañero Rdo. Gildo Sánchez y su hijito estuvieron a punto de perecer en la playa del Condado, en Santurce. El Rdo. Sánchez dirigía un Instituto de niñas intermedias por una semana. Una tarde salió de paseo acompañado de las niñas. Al llegar a la orilla del mar, sitio del desgraciado suceso, la niña Virginia Esther Rodríguez, de la Iglesia Metodista de Camuy, salió corriendo y se tiró al agua, siendo seguida por el hijo del Rdo. Sánchez. Este, al darse cuenta del peligro, toda vez que el mar en este sitio es hondo y oculta corrientes traicioneras, se lanzó también al agua para tratar de socorrer a los inocentes niños.

Al ver al compañero Rdo. Sánchez en dificultades, ya que las ropas y los zapatos impedían sus movimientos, un escucha que iba en el grupo, experto en natación, acudió prestamente y sacó del mar al Rdo. Sánchez y a su hijito. La suerte de la niña fué más trágica, desapareciendo pronto debajo de las aguas, llevada por las corrientes, ante la consternación de los presentes y del propio Rdo. Sánchez. Más tarde la pobre niña apareció ahogada.

"Puerto Rico Evangélico" lamenta profundamente esta desgracia, y envía a los familiares de la infortunada niña Virginia Esther Rodríguez su más sentido pésame; a la vez da gracias a Dios por haber salvado milagrosamente al compañero Rdo. Gildo Sánchez y a su hijito.

* * *

FAJARDO

Expresión de gratitud

Quiero expresar tanto en mi nombre, como en el de los demás familiares, la más sincera gratitud a las personas que por diferentes medios me han acompañado en mi dolor con motivo de la muerte de mi inolvidable esposo Felipe Méndez Peña. En la dificultad de dirigirme personalmente a cada uno, envío mediante estas líneas mis más cumplidas gracias a todos, quedándoles muy agradecidos y obligados.

Adela Cruz Vda. Méndez
y Familia

ACADEMIA BAUTISTA
de Barranquitas

tiene vacante para directora de comedor de internos. Sueldo de acuerdo con preparación. Responsabilidad y experiencia valen tanto como bachillerato.

Infórmese con el director,
Sr. Luis Fidel Mercado
Barranquitas, P. R.

SEMINARIO EVANGELICO
RIO PIEDRAS, PUERTO RICO
22261

LA HERMANA BADUI VDA. NAVARRO CONVALECE.

Es con gran placer y satisfacción que anunciamos a todas las damas evangélicas e iglesias de la isla, que nuestra hermana María Baduí Vda. de Navarro, de la Iglesia Metodista de Maunabo y una de las líderes de la Asociación de Damas, después de su reciente accidente automovilístico está en vías de completo restablecimiento.

La Asociación de Damas Evangélicas lamenta su accidente, y al mismo tiempo desea y ora al Señor por su completo restablecimiento.

Hermana Baduí Vda. Navarro, todas las damas evangélicas hemos rogado al Señor por su salud. El nos ha contestado. Adelante, hermana, en las luchas por el rescate de las almas. El os bendecirá.

Angélica C. de Sánchez
Secretaria, Asoc. de
Damas Evangélicas de
Puerto Rico.

* * *

NOTA DE GRACIAS

Queremos aprovechar la bondadosa cooperación que nos ofrece el "Puerto Rico Evangélico" al cedernos sus páginas para expresar nuestras gracias más sinceras a los compañeros ministros, hermanos de las diversas iglesias de la isla y especialmente a los de mi querida Iglesia de la Calle Villa de Ponce, por sus palabras de consuelo y aliento, telegramas, llamadas telefónicas, etc. al enterarse de la tragedia de que fuimos objeto, al perecer ahogada la niña Virginia Esther Rodríguez, niña participante del Instituto de Niñas Intermedias que dirigíamos en el Colegio Robinson de Santurce, y haber estado a punto de perder la vida nuestro hijo y el suscribiente.

Desde el mismo momento de la tragedia hasta el momento presente, no hemos cesado de recibir cartas, telegramas y llamadas telefónicas de la localidad y de la isla. Se han celebrado servicios especiales de oración. Por todo ello estamos muy agradecidos.

Dios ha estado con nosotros en todo instante; en todos estos momentos angustiosos. Para él sea la gloria y el imperio para siempre.

Rev. Gildo Sánchez y esposa
Primera Iglesia Metodista
Calle Villa
Ponce, P. R.

* * *

SIMPATICA BODA EN MACHUELO, PONCE

Vistiendo sus galas nupciales y acompañada de un nutrida procesión de galantes jóvenes y señoritas, damas de honor y pajes distinguidos; presidiendo la caravana nupcial la graciosa niñita Olga Iris Martínez con los simbólicos anillos que servirían como sellos, arras y prenda del pacto de amor eterno de dos jóvenes amantes, entró al altar de la Iglesia Evangélica Unida, en la noche del día 24 de junio próximo pasado, la señorita Blanca Delia Díaz Cardona y su prometido y caballeroso joven Eduardo Matos Torres.

El interior de nuestro pequeño templo estaba primorosamente adornado con la blancura de preciosas margaritas y el verde del abeto, formando un simbolismo de gratas esperanzas y pureza de alma hacia la feliz pareja de contrayentes. La ceremonia fué solemne, sagrada y reverente, dejando tanto en los contrayentes como en la numerosa concurrencia al acto un profundo sentido de santidad.

La recepción nupcial tuvo lugar en el hogar de los padres de la novia, donde la multitud fué galantemente obsequiada con dulces y refrescos, escapándose furtivamente los recién casados para el disfrute de su luna de miel.

Nuestros parabienes de eterna felicidad a esta joven pareja.

Corresponsal

* * *

TESTIMONIO DE UN JOVEN

Soy un joven de 22 años, natural de la Playa de Ponce, P. R. Llevo dos años residiendo en Nueva York, donde fuí reclutado para prestar servicio en el ejército norteamericano. Hace tres meses me encuentro en este campamento, desde donde con todo amor cristiano escribo estas líneas.

Actualmente me encuentro recuperando de una lesión que recibí en el aprendizaje, y espero en Dios ser pronto licenciado.

Desde muy pequeño visitaba la Iglesia Metodista de Ponce, donde mi hermano Angel Lahoz es un miembro fiel y activo de dicha iglesia. Bajo mi ignorancia nunca rendí mi corazón a Dios. Un mes antes de entrar al ejército, hice profesión de fe en la Iglesia Discípulos de Cristo del Bronx. Cuando comencé mi preparación militar tuve muchos tropiezos y sufrí un accidente, pero siempre con toda fe confiando en nuestro Dios, leyendo su Palabra y orando a él en todo momento. El ha escuchado mis oraciones. El me ha cuidado y me ha mantenido fiel en su camino. Cada día me siento más contento por haber rendido mi corazón a él. Y es mi testimonio que en el peligro más grande en que nos encontremos, cuando a él clamamos con fe y en él confíamos como nuestro Salvador, él escucha nuestras oraciones y derrama sus bendiciones sobre nosotros. El dice en su Palabra "Clama a mí y te responderé."

PVT. Oyolas Lahoz Francisco

* * *

ATENCION DAMAS EVANGELICAS

En los días 31 de julio y 1ro. de agosto nos daremos cita todas las Damas Evangélicas de Puerto Rico a la Iglesia Discípulos de Cristo de Puerto Nuevo (Calle F. H. #5) para celebrar la Décimoquinta Asamblea de la Asociación de Damas Evangélicas de Puerto Rico.

Pronto en el "Puerto Rico Evangélico" aparecerá el programa a regir en esa asamblea.

Todas a Puerto Nuevo con mayor entusiasmo y más decididas a trabajar porque podamos siempre unidas en amor cristiano llevar nuestro prestigio de damas luchadoras como otras Asociaciones lo llevan.

Hasta pronto en Puerto Nuevo hermanas.

Angélica C. de Sánchez
Secretaria de la Asociación de Damas Evangélicas de P. R.

YO LEI EN LA BIBLIA DE MARTI

(Viene de la página 6)

rar a los que "no tuvieron más maestros que la Biblia, como Lincoln, Milton y Shakespeare".

Conoció directamente de la Biblia la biografía de Jesús: "En los Evangelios se halla mucha joya de literatura".

"El que sufre por su Patria y vive para Dios, en éste u otros mundos, tiene verdadera gloria". "La vida no es propiedad del hombre, sino préstamo que le ha hecho Dios". ¿Verdad, lector amable, que estos pensamientos son eminentemente cristianos? Tal fué la infuencia de la lectura de la Biblia en Martí.

José Martí luchó por la libertad de Cuba y de otros pueblos. Los evangélicos amamos la libertad y la defendemos. Recordamos las palabras de Daniel Webster: "Dios concede la libertad solamente a aquéllos que la aman y están siempre dispuestos a guardarla y defenderla". Martí afirmó: "La Iglesia Protestante guarda la semilla de la libertad humana". "Todo hombre libre debe colgar en su muro, como el de un Redentor, el retrato de Lutero". Y fué Martín Lutero quien más énfasis dió a la lectura de la Biblia y a la causa de las Iglesias Evangélicas.

Las Iglesias y Colegios Evangélicos enseñan la buena ciudadanía, el respeto a la Constitución y a las Leyes. Fué Martí un denodado defensor de la separación de la Iglesia y el Estado: "Cuando se acepta el cargo de gobernante se acepta con él la Constitución y las leyes adicionales....prohiben estas leyes la contemplación predilecta de culto alguno: la ley no asiste a los actos religiosos....". "No hay pueblo libre sin la contemplación de la separación de la Iglesia y el Estado".

Tuve en mis manos la Biblia que leyó Martí. Hojeé sus páginas. Leí en el Evangelio según San Juan VIII: XXXII, "Conoceréis la verdad y la verdad os libertará". En el mismo Evangelio capítulo XIV, versículo VI, leí: "Yo soy el camino y la verdad y la vida, nadie viene al Padre, sino por Mí".

Como homenaje a Martí en el centenario de su nacimiento todos los cubanos debemos hacer el propósito de leer "la Biblia que le trazó el camino de la bondad, de la rectitud, de la tenacidad y donde culminó su vida espiritual".

Las Iglesias y Colegios Evangélicos celebramos como nuestro el Centenario Martiano. Elevamos nuestras preces al Altísimo para que las enseñanzas del Mártir de Dos Ríos, inspiradas en las del Mártir del Gólgota, hagan eco en nuestras vidas.

* * *

DR. GEORGE PITT BEERS

El último número de "Crusader" trae en la primera plana el retrato del Dr. George Pitt Beers, el estadista cristiano, secretario ejecutivo de la "American Baptist Home Mission Society." Después de servir por más de 18 años, se retira al descanso merecido. En el año 1934, al asumir su puesto, la Sociedad había arrastrado un déficit de $288,000 a 182,000 al año. Gracias a la dilatada visión misionera de este estadista cristiano, deja la sociedad sin deudas, y poseedora de un amplio plan misionero. El pueblo de Barranquitas, y especialmente los Bautistas de Puerto Rico, tenemos una gran deuda de gratitud contraída con él. Fué mediante su interés que fué posible conseguir el grueso de la suma para la construcción del moderno edificio de Internado de Varones de la Academia Bautista. Como se dió sin reservas a la obra misionera, se retira a su humilde hogar con una pensión de la Sociedad. Dedicará el resto de sus días a escribir y a cultivar sus dos acres de tierra en las cercanías de Flemington, Nueva Jersey. "Hombre de amplia visión misionera y dotado por Dios de liderato natural, trajo bendición a muchos". A los 70 años se retira a una nueva misión: su hogar terrenal.

Miguel Angel Pellicier

* * *

LA VERDAD DE LO OCURRIDO EN COLOMBIA

(Viene de la página 12)

do a la mitad! Los tres boletines anteriores tratan del mismo tema. Después del Boletín No. 4, se han publicado cuatro más. Acabamos de recibir el Boletín No. 8. Necesitaríamos muchos años para dar toda la información. Algún día se publicará un libro sobre el sugestivo tema "La Iglesia Católica de Colombia en Acción" para honra y prez de la Institución que goza de lo lindo cuando revive los días gloriosos de la Inquisición.)

UNA ESCUELA SUPERIOR CRISTIANA

Evangélica y Evangelística

Lejos de las ciudades, en el clima agradable de Barranquitas

LA ACADEMIA BAUTISTA DE BARRANQUITAS

anuncia la apertura del año escolar 1953-54 el lunes 10 de agosto. Tiene facilidades para estudiantes internos y externos. Hay supervisión completa en sus propios internados tanto para internas como para internos.

Se ofrece el curso preparatorio para colegio y el curso general, además de asignaturas comerciales, desde el 9no. hasta el 12mo. grado. Hay estudios y deportes supervisados y actividades musicales, dramáticas y sociales.

Los estudiantes toman un curso de Biblia todos los años y participan en servicios de capilla. Se les estimula a participar en todas las actividades religiosas de la escuela, a entregarse a Cristo y a crecer en la vida cristiana.

Para más información, comuníquese con

Sr. Luis Fidel Mercado, Director

Academia Bautista, Barranquitas, Puerto Rico

EL JUEZ

(Viene de la página 14)

Y fué al establo, seguido del emir, el cual señaló enseguida a su bestia entre las otras.

El juez llamó al mendigo. Este también reconoció el caballo y lo mostró.

Volvieron todos a la sala. Entonces dijo el juez a Bauakas:

—Tuyo es el caballo. Ve a buscarle. E hizo dar cincuenta palos al mendigo.

Después el juez se encaminó a su casa. Y viendo que Bauakas le seguía le preguntó:

—¿Qué quieres? ¿Te disgusta mi sentencia?

—No—dijo el emir,—estoy perfectamente satisfecho. Pero quisiera saber cómo has logrado averiguar que la mujer era del sabio y no del mujik, que la bolsa era del carnicero y no del mercader de aceite, y que el caballo era mío y no del otro.

—He aquí como supe que la mujer era del sabio. Por la mañana la llamé y le dije: «Pon tinta en el tintero». Ella tomó el tintero, lo limpió con mucha diligencia y lo llenó de tinta. Se veía que estaba acostumbrada a hacerlo. Si hubiera sido la mujer del mujik lo habría hecho torpemente. De ahí deduje la razón del sabio.

—Y he aquí como supe de quien era la bolsa de dinero. Durante la noche la dejé sumergida en un cubo de agua. Por la mañana fuí a ver si sobre el agua flotaba aceite como era de esperar si la bolsa hubiera sido del mercader, pues éste la habría aceitado con el roce de sus manos. El agua estaba clara. Luego la bolsa con su contenido pertenecía al carnicero.

—Más difícil era saber a quien pertenecía el caballo. El mendigo lo reconoció tan pronto como tú. Así esperaba yo que sucediese, y por lo tanto no os sometí a esa prueba para saber cual de los dos reconocería a la bestia. Lo hice para ver a cual reconocía ella. Cuando el mendigo le tocó, movió la oreja y levantó la pata. Por eso comprendí que eras el verdadero dueño.

Bauakas dijo entonces:

—Yo no soy un mercader, sino el emir Bauakas, que vine hasta aquí para saber si era verdad lo que de ti se dice. Ahora veo en ti a un sabio, a un juez recto y hábil. Pídeme, pues, lo que quieras.

—No necesito recompensa alguna—respondió el juez—me bastan estos elogios que escucho del emir.

* * *

NOCHE DE JUVENTUD

(Viene de la página 9)

Aunque atisbaba sigilosamente no podía acertar lo que se batía en el alma de aquel joven. Nuestro servicio cerró con el llanto copioso de un joven y con la alabanza sublime de otro.

Entonces me vino a la memoria que nuestra Convención no había terminado. Salí para allá. Regresé a casa como a las once y media de la noche. Todavía permanecía en el templo un grupo de hermanos que se arrodillaba en torno a un joven que lloraba. Me vinieron a buscar en varias ocasiones, pero rehusé ir, indicando que dejaran al joven sólo con su Dios y que ambos hablaran hasta llegar a conclusiones. Así lo hicieron.

Mientras tanto yo no me atrevía retirarme al descanso. Como a la media noche llegó el joven a casa. Su llanto parecía "el llanto de Adadrimón en el valle de Meggido". Inquirí sobre qué le pasaba, cuál era la causa de su llanto. Me contestó que eso mismo era lo que el quería saber. Sólo sabía que cuando el cantor empezó su último himno sobre el amor de Dios una fuerza gloriosa se apoderó de él que le señalaba la majestad de ese amor y que le señalaba además que las almas se perdían en el pecado y que él no estaba haciendo nada para remediarlo. Y el joven seguía llorando.

Le indiqué que se volviera a su habitación, que cerrara tratos con el Señor, que se diera, que se ofreciera, que se depositara en el plato de la ofrenda del Altísimo.

Y . . he aquí la palabra final. Los dos jóvenes primeros han seguido perseverando de manera victoriosa a pesar de las muchas dificultades con que se han confrontado. Se bautizaron, dieron sus testimonios y están siendo entre nosotros como cuerda sonora que vibra un canto de victoria. El joven que lloraba cerró tratos con el Señor y es uno más cuyos pies anunciaran el mensaje de salvación y potencia. Entrará en nuestro seminario dentro de unas pocas semanas. Noche gloriosa aquella noche de juventud.

* * *

RINCON DEL DIRECTOR

(Viene de la página 19)

Eisenhower recalcó que la Declaración de Independencia norteamericana decía que todos los hombres son dotados por su Creador "de ciertos derechos inalienables".

Declaró: "En una frase, esto prevalece para siempre que el gobierno libre está cimentado en una fe religiosa hondamente sentida, o carece de sentido".

El Presidente agregó: "Es mi profunda creencia que si de vez en cuando nos recordamos a nosotros mismos esta verdad simple y básica, en nuestro tiempo seremos capaces de preservar este tipo de gobierno libre y, pasarlo a la vez, a otro sólido y libre".

Rincón del Director

LOS CATOLICOS EN ACCION

Por las distintas noticias que han venido sucediéndose durante los últimos días, podemos notar que los católicos, movidos sin duda por resortes muy bien escondidos, están tratando de emular a sus congéneres de otros países donde la sotana se pasea soberana por encima de las leyes constitucionales y de la conciencia del pueblo.

Como en Colombia, donde la policía es el brazo fuerte del clero para silenciar la voz de los evangélicos a sangre y fuego, en el pueblo de Orocovis dos agentes del orden público—uno de ellos cabo—penetraron en el templo bautista para interrumpir el servicio ordenando se descontinuara el uso de un altoparlante que en ese momento estaba en función evangélica. Se asegura que es la cuarta vez que la policía interviene con los cultos evangélicos, demostrando así parcialidad, ya que no hacen lo mismo con los artoparlantes de la Iglesia Católica que funcionan hasta altas horas de la noche.

Nos es grato saber que el hecho fué denunciado a las autoridades pertinentes, las cuales, con un sentido mayor de justicia y democracia, abrieron la investigación correspondiente, y habiendo encontrado a uno de los acusados culpable,—el cabo—; éste fué debidamente reprendido y castigado.

Otro asunto que causa profundo disgusto a los elementos liberales del país, es la continua invitación al clero católico para que bendiga las nuevas fábricas y establecimientos que se abren al público. En nuestra pasada edición dimos cuenta editorialmente del trago amargo que el obispo de San Juan le hizo pasar a don Luis Muñoz Marín en el acto de bendecir una fábrica de cigarros en Caguas. El obispo acusó indirectamente al Gobierno de falta de moralidad, y don Luis, que no se queda con nada de nadie, le dió las gracias en "nombre de uno de los países más morales del mundo."

No nos oponemos a que una empresa particular, si quiere traer al obispo o al papa para que bendiga su establecimiento, lo haga, pues está en su perfectísimo derecho si es que cree que con la bendición de la Iglesia Católica los negocios le van a ir bien. Con lo que no estamos de acuerdo es que en una empresa en la cual tenga parte importante el Gobierno tal cosa se haga, como si la Iglesia Católica fuera la única en Puerto Rico o ella estuviera reconocida como la Iglesia Oficial del Estado. Si es que va a darse colorido religioso a un acto de esta naturaleza, lo democrático es que se inviten a las dos Iglesias, la Católica y la Protestante, o que no se invite a ninguna. O como muy bien dijera el Secretario de Salud, Dr. Pons, con motivo de invitar las autoridades locales de San Germán a un cura para que bendijera el Centro de Salud y Hospital de aquel pueblo, que "la mejor inauguración de un hospital es ponerlo a servir."

Nos es grato manifestar que el señor Gobernador ha visto claramente la razón que asiste a los protestantes, y ha ofrecido instruir a las agencias y departamentos del Gobierno para que se guarden de incurrir en tales actos de parcialidad. La misma doña Inés de Muñoz Marín, con quien departió amigablemente el Secretario Ejecutivo de la Asociación de Iglesias, es partidaria de que a estos actos públicos se invite a un cura y a un ministro protestante, aún cuando el cura se niegue a aparecer junto al pastor protestante.

EL PUEBLO DEL NIÑO

Por fin el Pueblo del Niño empezó a funcionar como una institución democrática y laica. Los esfuerzos llevados a cabo por la Iglesia Católica, y especialmente de los Padres Salecianos para imponer la sotana en la institución, fracasaron.

De todos es conocida la lucha que sostuvieron la presidenta del Pueblo del Niño y los elementos liberales que la respaldaban, entre ellos, los protestantes, por evitar que tan noble proyecto fuera a perder su verdadero valor debido a la intransigencia y fanatismo de los intereses clericales. Los Padres Salecianos demostraron que no estaban dispuestos a vivir modestamente y a hacer la obra de caridad en el nombre del Cristo del amor y del perdón. Pidieron muchos privilegios y comodidades y autoridad absoluta para manejar la empresa. Debido a esta tirantez los edificios estuvieron por mucho tiempo desocupados y abandonados, casi perdiéndose. Al fin, cuando la situación se hizo intolerable, los amigos verdaderos del Pueblo del Niño en magna asamblea dieron el golpe de gracia a las necias aspiraciones de los Salecianos, dando colorido democrático de una vez y para siempre a tan noble y necesitada institución.

Es ésta una nueva victoria para las fuerzas evangélicas de Puerto Rico y elementos liberales que, unidos en el gran propósito, supieron ponerse a la altura de las circunstancias.

EISENHOWER Y EL GOBIERNO LIBRE

Eisenhower dijo que el gobierno libre carece de sentido, a menos que esté basado en "una fe religiosa hondamente sentida".

El Presidente hizo este comentario en un desayuno de oración del Consejo Internacional Pro Orientación Cristiana. Algunos magistrados del Tribunal Supremo, muchos congresistas y miembros de la familia oficial del Presidente, asistieron.

(Pasa a la página 18, col. 3)

ESCUELA BIBLICA

Colaboración de DON ABE

LECCION PARA JULIO 19

Tema: **Salvos por Gracia.**
Texto: Efesios 2:8-10, 13-22.
Para estudio: Efesios 1:15-2:22.
Lectura devocional: Isaías 35.
Texto áureo: Efesios 2:19.
Tiempo: Entre los años 60 y 62.
Lugar: La epístola de los Efesios fué escrita desde Roma.

Introducción

La carta a los Efesios parece haber sido escrita para leerse no sólo en Efeso sino en toda la provincia de Asia. La carta fué escrita cuando el encarcelamiento de Pablo tocaba a su fin, y fué dirigida a los cristianos gentiles. Las riquezas doctrinales que contiene son el fruto de la meditación del Apóstol durante sus años de prisión.

Explicación

Efesios 2:8-10. Salvos por Gracia. —La fe y la gracia son los dos puntos principales de la salvación. Sin fe es imposible que el hombre sea salvo, pero sin la gracia de Dios tampoco. Si no fuera por la gracia, si no fuera porque Dios dió a su Hijo al mundo de balde, gratuitamente, no habría posible rescate del pecado, ya que las obras, por sí solas, no son suficientes para librarnos de la condenación. Somos creados no para andar mal, sino para hacer buenas obras, y esas buenas obras son posibles mediante la gracia, que nos da la salvación, y la fe, que nos capacita para que la gracia surta su efecto y nos salve.

Efesios 2:13-22. Funcionamiento de la Gracia.—Pablo reconoce una realidad; la enemistad que existe entre el hombre y Dios y entre los hombres unos con otros. Había algo como una pared, que hacía separación ominosa y era la fuente de continuas rencillas, enemistades y guerras. Jesús destruyó esta muralla y separación, trayendo la reconciliación, y por añadidura, la paz y la tranquilidad. De modo que los que eran extranjeros y estaban lejos de la gracia, ahora son hijos y están cerca, tan cerca, que todos viven en la casa de Dios, que es templo donde él mora. Este templo, cuyo fundamento lo constituyen los apóstoles y profetas, tiene por piedra principal a Cristo mismo; y es un templo vivo, como que se compone de todos los hijos de Dios, y crece de día en día en poder y en gloria.

Punto central: Es la gracia de Dios, el don de su Hijo, lo que hace posible la unión de los hombres en Cristo y la paz y buena armonía en el mundo.

* * *

LECCION PARA JULIO 26

Tema: **Creciendo en Semejanza con Cristo.**
Texto: Efesios 4:1-6, 11-16.
Para estudio: Lucas 2:52; Efesios 4.
Lectura devocional: Efesios 3:14-21.
Texto áureo: 2 Pedro 3:18.
Tiempo: La epístola fué escrita entre los años 60 y 62.
Lugar: Se cree fué escrita desde Roma.

Introducción

El tema de esta lección es el crecimiento y la relación que existe entre los individuos y el grupo. Unos y otros se ayudan mutuamente. Veamos cómo el apóstol desarrolla este punto.

Explicación

Efesios 4:1-6.— La Unidad Cristiana.—Para que haya verdadera unidad en la iglesia dede existir primero buena voluntad, comprensión y amor en los hermanos. Paciencia para soportar a los débiles, y el deseo vehemente de guardar la unidad en el espíritu a todo costo. Esto es absolutamente necesario, ya que el Señor de todos es uno; la fe cristiana que todos deben sentir es una, y el bautismo de arrepentimiento es también uno. Así mismo no hay más que un Dios, y un Padre, quien gobierna sobre todas las cosas y todos los hombres. Si hemos de ser cristianos efectivos, no podremos estar divididos. Como uno es el redil y uno el Pastor, la unión de todos los creyentes es necesaria para participar de las bendiciones.

Efesios 4:11-16. Diversidad en la Unión.—La unión de los hermanos no quita el que haya diversidad de dones y ocupaciones. El ejemplo del cuerpo que pone Pablo es magnífico. Hay muchos miembros, todos pertenecen al mismo cuerpo, sin embargo, cada miembro desempeña determinada función. En la iglesia hay ministros, misioneras, guías, directores, etc., cada cual con un don especial, pero todos son necesarios para la obra cristiana. El consejo del apóstol es oportuno: permanezca cada uno fiel en el don para el cual a sido llamado, haciendo su parte con fidelidad, no importa que haya errores y equivocaciones, buscando siempre el hacerlo mejor cada día, camino de la perfección. Hay una cabeza que nos dirige y gobierna, y a esa cabeza hay que atender y escuchar en el desempeño de nuestras distintas tareas.

Punto central: El crecimiento del cristiano, como parte de la iglesia, debe ser en la dirección de Cristo, nuestro director.

* * *

REGALE

un año de suscripción del "Puerto Rico Evangélico" a un amigo. Es el mejor regalo que usted puede hacer.

Puerto Rico Evangélico

"Pro Christo"

25 DE JULIO DE 1953.

Mi Iglesia

No puedo pasarme sin la Iglesia. Ella es mi hogar espiritual donde encuentro amor y cariño, paz y tranquilidad para mi alma. Las mejores horas que consumo en la vida, son las que vivo al calor de mi iglesia en el dulce transcurrir de los himnos, las oraciones y la plática llena de unción del pastor.

MAYAGUEZ SAN JUAN PUERTO RICO HUMACAO PONCE

MUNDO RELIGIOSO

LOS PRESBITERIANOS
Protestan de la Persecución Religiosa en Colombia

El 27 de mayo de 1952 la 164 Asamblea General de la Iglesia Presbiteriana en los Estados Unidos, por voto unánime, expresó "su vigorosa protesta por negarse libertad religiosa a una minoría protestante en Colombia, América del Sur."

La Asamblea se expresó así: "No podemos guardar silencio ante el sufrimiento de nuestros hermanos. Ellos han sido insultados, amenazados, golpeados, encarcelados. Algunos han perdido sus vidas; otros han sido obligados a asistir a misa, sus hogares han sido saqueados o quemados, y sus iglesias dañadas o destruídas".

El cuerpo gobernante de la Iglesia hace notar que sesenta y seis casos de persecución documentada han sido informados al mundo por los diez y siete cuerpos protestantes que forman la Confederación Evangélica de Colombia (CEDEC), y que otros cuatrocientos casos se están investigando. La resolución pide al gobierno colombiano "tome los pasos inmediatos para asegurar la restauración de la libertad en el país." Copias de la resolución fueron enviadas al Presidente de los Estados Unidos, al Secretario de Estado, a los miembros del Congreso y al embajador colombiano en los Estados Unidos.

De esto hace un año. El mes pasado la Confederación Evangélica de Colombia informó al mundo el caso 201 de persecución documentada desde principios de 1952. Esto quiere decir que la CEDEC ha comprobado un caso de persecución en un promedio de uno por cada tres días desde mayo 27. El grupo protestante ha reunido ahora pruebas de más de 750 casos de persecuciones personales desde el comienzo de las dificultades en el otoño de 1949. El número total de casos durante los últimos tres años y medio se estiman en más de 2,500.

Presbyterian Life

LAS IGLESIAS DEL MUNDO SE ACERCAN

En Suecia:

Conferencia Ecuménica sobre Fe y Orden

En el sur de Suecia, a poca distancia de Malmo, en la pintoresca campiña de Skane, se encuentra situada Lund, antigua población universitaria. La catedral, que domina la localidad, data del siglo XII y es un ejemplo notable de arquitectura romanesca. La unversidad fué fundada en 1658. La catedral (Domkykan), el edificio de la universidad y la Akademiska Foreningen (club de estudiantes), forman, por así decirlo, los tres vértices de un triángulo.

En estos tres edificios se reunirán, del 15 al 29 de agosto, unas 200 personas, que celebrarán en la catedral sus cultos de adoración, conferenciarán en la universidad y tomarán sus refrigerios en el club de estudiantes.

Los lleva allí el propósito de tratar de acercar a las iglesias en dos de sus aspectos fundamentales: fe y orden —creencias y gobierno. La conferencia de Lund es parte de una gran tradición que persigue esa unidad. Después de la conferencia preliminar de Ginebra, en 1920, la primera conferencia mundial se celebró en Lausana en 1927 y la segunda en Edimburgo en 1937. La que anunciamos tan sólo se diferenciará de sus predecesores en que es convocada como parte del Concilio Mundial de Iglesias, fundado en Asterdam en 1948.

Si bien las cuestiones teológicas consumirán buena parte del tiempo, no están limitados los delegados a expertos en teología. Uno de los aspectos de Fe y Orden que ha ido creciendo en importancia es la influencia en todos estos asuntos de las cuestiones sociales y culturales.

Los cristianos tienen ya una profunda unidad al hacer frente al mundo no cristiano. Sin embargo, su unidad no se expresa como debiera y están divididos entre sí en varias "iglesias". La razón del "Movimiento de fe y orden" es la necesidad de vencer las divisiones en materia de creencias y de gobierno que impiden a las diferentes "iglesias" ser claramente una Iglesia. Su método consiste en sacar de su aislamiento a los representantes de las iglesias y reunirlos en conferencia. Su finalidad, ayudar a las iglesias a ponerse de acuerdo sobre el significado de la iglesia en el propósito de Dios.

* * *

PUERTO RICO EVANGELICO

Rdo. M. E. Martínez
Director—Administrador

Rdo. Erasmo Bernier
Pres. Junta de Publicación

PUERTO RICO EVANGELICO es el órgano oficial de las denominaciones evangélicas, Bautistas, Discípulos de Cristo, Metodista, Presbiteriana y Evangélica Unida de Puerto Rico. Se publica quincenalmente en los Talleres Puerto Rico Evangélico, Inc. Admitido como correspondencia de segunda clase en las oficinas del correo de Ponce, P. R., el día 10 de julio de 1912, de acuerdo con la ley del 8 de octubre de 1917. Afiliado a la Asociación de Iglesias Evangélicas de Puerto Rico.

Precio de Suscripción: En Puerto Rico y Estados Unidos, $1.50. Fuera de Puerto Rico y Estados Unidos, $2.00. Pago adelantado.

Oficinas de Dirección y Talleres Tipográficos radicados en el edificio Puerto Rico Evangélico, calle Comercio 89, Apartado de Correos 1707, Te-

REGALE

un año de suscripción del "Puerto Rico Evangélico" a un amigo. Es el mejor regalo que usted puede hacer.

"Yo he sido puesto para la defensa del Evangelio".

Puerto Rico Evangélico

Quincenario Evangélico Interdenominacional

AÑO 42 | Ponce, P. R. — Julio 25 1953. | NUMERO 1,137

EDITORIAL

¿TENDREMOS AL FIN PAZ?

DESPUES de muchos meses de conferencias y tanteos, al fin el cable nos trae la noticia de que los comunistas están dispuestos a firmar el armisticio para dar fin a la guerra coreana. Durante todo este tiempo se han hecho muchas conjeturas con respecto a las verdaderas intenciones de los rojos al prolongar por tanto tiempo su decisión. Y no fué hasta la última ofensiva limitada aliada y el ultimatum de las Naciones Unidas que aquéllos se ablandaron para entrar en las negociaciones finales.

Durante todo este tiempo de negociaciones en que ambos bandos han tratado de acercarse, ha actuado a manera de cuña el presidente de la Corea del Sur, Syngman Rhee, tratando por todos modos de evitar el arreglo final que dejaría a la Corea partida en dos. Rhee opina, y quizás con sobrada razón, ya que la experiencia así se lo enseña, que la unificación de su país se hace imposible por los métodos democráticos cuando una de las partes es comunista. Cuando los rojos logran un agarre, difícilmente sueltan la presa, a menos que se les obligue con el argumento todopoderoso de la fuerza armada.

El anciano gobernante de la Corea del Sur piensa, y hasta algunos americanos importantes están con él, de que ahora que los aliados han probado su potencia y tienen los hombres y las armas necesarias para un empuje final, es el momento oportuno para arrollar a los rojos hasta las fronteras con Rusia y devolver así a la angustiada y destruída Corea su unidad y libertad, de una vez y para siempre.

Desde luego, que el plan es magnífico si todo saliera como se piensa, pero hay muchos problemas en relación con la continuación de la guerra que muy bien podrían, en vez de terminar las operaciones, aumentar la hoguera hasta envolver al mundo entero. No se puede correr el riesgo de una conflagración universal.

Por otro lado, los americanos son los que están llevando la mayor parte del peso de la guerra, y son ellos los que sacrifican más soldados, quizás con la excepción de los de Corea del Sur, y los que tienen que pagar todos los gastos de la guerra. Barcos, tanques, aviones, cañones, rifles, trajes, comida, todo cuanto se consume en el campo de batalla, proviene de los Estados Unidos. Es el pueblo americano, generoso y bueno, creyente a puño cerrado en la libertad y la democracia, el que da el frente a la situación. Las otras naciones democráticas sólo han tomado parte simbólica en la contienda, con pequeños contingentes de tropas, y algunas, en vez de cooperar abiertamente, no han hecho otra cosa que estorbar. Y estamos seguros que cuando se firme el armisticio y se logre la paz en Corea, **todas** las Naciones Unidas dirán: Nosotras ganamos la guerra.

En tal situación, pues, cuando cada cual quiere escurrir el bulto en el momento de verdadero peligro y de verdadera necesidad, evitando a todo costo el vivir a la altura de sus postulados de democracia y libertad, es natural que Norteamérica tome las medidas necesarias para no embarcarse sola en una aventura que muy bien podría costarle el prestigio de que hoy goza en el mundo. El armisticio se justifica: lo pidieron los que empezaron la agresión; y los aliados, que repudian la guerra injustificada, salvan su honor y sus recursos humanos y de otra clase al acceder a poner fin a la matanza y a la destrucción.

Los rojos han probado en Corea que la agresión no siempre paga dividendos. Que la teoría comunista de la conquista universal hay que revisarla frente al poderío de las Naciones Unidas. Que las naciones libres del mundo cuentan, ade-

más de la tremenda fuerza de la razón y la justicia, con el otro único argumento que convence a los comunistas: el poder de las armas.

Al mismo tiempo hay evidencia de que no todo va bien en la familia de los pueblos rojos. Nadie sabe en verdad cómo están las cosas en el corazón de Rusia; cuando menos sabemos que en las cabezas dirigentes hay pugnas y forcejeos peligrosos, que bien podrían hacer tambalear la estructura del Soviet. En los pueblos de la Europa Oriental, donde Rusia mantiene su agarre, hay señales de descontento. El pueblo obrero comienza a rebelarse contra sus amos rusos. En Alemania y otras partes las huelgas abiertamente hostiles al sistema han sido selladas con sangre, y esto es serio. El pueblo nunca olvida sus víctimas. Las coloca en pedestal de gloria y a ellas clama, cual si fueran dioses, por venganza. Y tarde o temprano llegará el día de la revancha.

Esperamos que haya paz por el momento. Pero la guerra fría habrá de continuar mientras el comunismo siga encastillado en sus aspiraciones de dominio universal. Es dudoso que Rusia cambie de actitud, a menos que sea obligada por una gran conmoción interior. Es dudoso que suelte el agarre que ha tendido sobre Europa Oriental y Asia, salvo contingencias imprevistas. Pero de una cosa estamos seguros: que la verdad y la justicia han de triunfar finalmente, porque hay un Dios moral que rige los destinos del mundo para bien.

Entre tanto venga ese día, oremos a Dios por la conversión de los rusos y demás paganos a las verdades hermosas y saludables del Cristianismo Evangélico.

SINTESIS--

Acuerdos principales de la última reunión del Presbiterio de Puerto Rico: Simpatizar y cooperar en el propósito de una concentración de fuerzas evangélicas en el Instituto Politécnico. Traslado del pastor Andrés Folch a los campos de Maleza Alta y Montaña. Ordenación del Lcdo. Donald Bower del Politécnico el 24 de septiembre en San Germán. Dedicación del nuevo templo presbiteriano de Arecibo el 28 de agosto del año en curso.

Jesús María González, enfermo recluído en el Sanatorio Insular de Cayey, dice: "Quiero testimoniar para conocimiento de todos los evangélicos, que para mí ni la enfermedad, ni los sufrimientos, ni las penas, ni nada puede apartarme de la fe de Cristo Jesús. Cumplí 28 años de experimentar la fe que salva, y espero en el Señor poder seguir cumpliendo años en Cristo."

El Rdo. Serafín García, pastor de la Iglesia Evangélica de Fajardo, se encuentra en Deering Commnity, Instituto de la Misión Congregacional-Cristiana en los Estados Unidos para ministros. Regresará en agosto.

Sigue el Rdo. Felipe Toro ganando nuevas suscripciones para el "Puerto Rico Evangélico". En carta reciente nos dice: "Lo que se necesita es que nosotros (los ministros) nos interesemos en que a los hogares evangélicos no falte la visita constante del mensaje de Dios por medio del "Puerto Rico Evangélico". Otro pastor presbiteriano, el Rdo. Pedro Almodóvar, pastor de la Tercera Iglesia Presbiteriana de Mayagüez, estuvo en nuestras oficinas en esta semana, abonó los últimos dos trimestres de la revista, y aumentó el número de suscripciones de 25 a 38. ¿Habrá otros que imiten a estos buenos amigos de "Puerto Rico Evangélico?"

La Iglesia Evangélica Luterana Sión de Bayamón, que pastorea el Rdo. César Cotto Reyes, celebró su cuadragésimo aniversario durante los días 19 al 26 de julio próximo pasado.

La Union de Sociedades de Jóvenes Bautistas de Puerto Rico celebra su vigésimonona Convención en el Templo de la Iglesia Bautista de Juncos durante los días 25 al 27 de julio pasado.

UIAJE es el nuevo periódico que publica la Unión Latinoamericana de Juventudes Evangélicas. Se edita en Corrientes 728, Buenos Aires, Argentina. Precio de suscripción por dos años (6 números) $1.50, dinero americano.

'La Voz Evangélica" es el órgano oficial del Concilio de Iglesias Evangélicas de Cuba. Se publica en Cabaiguán, Cuba.

No olvide que "Puerto Rico Evangélico" es su periódico, donde solamente encontrará la información que usted necesita. Si no ha pagado aún su suscripción, no olvide hacerlo hoy mismo, $1.50 al año.

PAGINA POETICA

Yo Me Acuerdo de Cristo...

A Juan Guilbe, mi buen hermano en la fe.

Cuando me siento débil y cansado
Sumido en la tristeza y el dolor,
Yo me acuerdo de Cristo, que es mi hermano,
Y mitiga mis penas con su amor...

Cuando me encuentro solo y abatido
Llorando desconsuelos y amarguras,
Yo me acuerdo de Cristo, que es mi amigo,
Y mitiga mi llanto con dulzura...

Y cuando a veces sorbo lentamente
Esa hiel que la vida nos depara,
Yo me acuerdo de Cristo, que es mi fuerte,
Y mi Dios poderoso que me ampara....

Y si acaso en la senda de la vida
Mi bajel peligrare entre la bruma,
Yo me acuerdo de Cristo, luz que brilla,
Que refulge y disipa la penumbra...

Cuando siento que puedo descarriarme,
O hundirme, como Pedro, bajo el agua,
Yo me acuerdo de Cristo, que es mi Padre,
Y en su brazo potente me levanta.....

Yo me acuerdo de Cristo en todo instante...
Y en mis pruebas, problemas y conflictos,
Yo tengo un Salvador para ayudarme
¡Pues todo lo resuelve Jesucristo!

Carlos M. Colón Blanco

La Muerte No Existe

¡La muerte no existe! Los soles
Se hunden y renacen en una nueva aurora
Y en un cielo fulgente de arreboles
Brillarán como otrora.

¡La muerte no existe! Las cenizas
Se cambiarán en forma delicada,
Acariciadas de nuevo por las brisas
De próxima alborada.

¡La muerte no existe! Las flores
Mustias caerán sobre la fría tierra,
Mas volverán, cubiertas de colores
En otra primavera.

Todo es vida que vibra en lo profundo,
Y a su calor el ego se reviste
A proclamar, desde invisible mundo,
¡Que la muerte no existe!

Luis J. Marcano

Perdón y Olvido

Perdona y olvida, no guardes rencores
Que turban del alma tranquilo solaz,
Siguiendo esta norma, de mil sínsabores
Exenta la vida, tendrá mayor paz.

No hay nadie en el mundo que ofensa no haga
Al prójimo a veces por dicho o acción;
Y en tal coyuntura, consuela y halaga
Saber que le vuelven olvido y perdón.

Perdona y olvida, que es justo y humano
Las faltas ajenas con velo cubrir;
Y al punto olvidarlas es noble y cristiano,
Perdón ofreciendo cuando hay que sufrir.

No es llana la vida, ni faltan abrojos;
Los pasos en ella difíciles son;
En vez de añadir las espinas de enojos,
Esparce las flores de olvido y perdón.

Juan B. Cabrera

CUENTO— POR ALFONSO ARDIN

- BUENA PESCA -

Caminaba despacio, despreocupada, reflejando en su semblante la tranquilidad de quien hace esfuerzos para vivir una vida cristiana, útil a sí misma y a sus semejantes. Así empezó a narrar el pastor de una iglesia, para complacer a unos adolescentes que a menudo le pedían que les contara cuentos.

Era una señora de treinta y cinco años de edad, — siguió relatando el pastor, — que se dirigía hacia su iglesia, llevando, como de costumbre, su biblia y su himnario.

A poca distancia del templo, un hombre que venía detrás, tropezó con ella en una forma tan violenta, que poco faltó para que los dos rodaran sobre el pavimiento. El pobre hombre, que contaría veintidós años de edad, quedó como petrificado, queriendo dar a la señora mil explicaciones, si hubiese sido necesario, pero no pudo hablar, tal fué su turbación. Viéndolo tan deprimido, la buena mujer lo sacó del trance, diciéndole:

"No se apure usted, joven, yo tengo entendido que usted no ha querido hacerme daño".

"Así es, señora", pudo decir al fin el joven, pero me averguenzo de haber tropezado con usted en esa forma. Perdóneme".

"Está usted perdonado", tornó a decir la señora.

Siguieron caminando juntos y el hombre dijo:

"Bien, se le puede conceder el perdón a uno cuyo espíritu está abrumado por las preocupaciones".

"¿Y qué es lo que le preocupa a usted?", se arriesgó a inquirir la dama.

"Hace una semana", replicó el joven, "perdí toda mi ropa, algunas otras pertenencias y mis ahorros de un año, consistentes en trescientos pesos. Me embarqué en una goleta, a sabiendas de que el tiempo estaba malo. Algo me decía, "No te embarques, espera que el tiempo mejore". Como no hice caso, no me valió ni haber llamado a las once mil vírgenes en mi auxilio.

"¿Y cómo es eso de las once mil vírgenes?", curioseó la señora.

"Pues verá usted", siguió explicándose el náufrago, "yo no creo ya ni en Dios, ni en santos, ni en nadie. Una vez oí contar acerca de un campesino que todos los sábados llevaba al mercado de la ciudad los frutos de su finca para venderlos. El infeliz tenía la costumbre de emborracharse tan pronto se veía libre de su carga, gastando de ese modo la mitad del dinero, producto de su trabajo. Cuentan que un día se emborrachó de una manera tan lamentable, que cuando trató de montar su caballo para irse a su casa, no podía dar el salto que lo ayudara. Desesperado, fué llamando en su auxilio a varios santos de la corte celestial, pero no le fué posible saltar. No se dió cuenta de que el caballo con las sacudidas que él le daba, había ido moviéndose hasta una especie de escaloncito del terreno, que lo situaba en condiciones favorables para dar el salto, con poco esfuerzo. Creyéndose perdido, pensó, ' Si los santos varones no me ayudan, llamaré a las hembras, quizás tenga buena suerte'. No las llamó separadamente, las englobó a todas y dijo, 'Once mil vírgenes, vengan todas a ayudarme'. Así diciendo, saltó con tanto ímpetu, que se fué de boca por encima del caballo. A fuerza de piruetas y contorsiones, pudo evitar la caída. Mientras se defendía para no caer, se le oyó gritar, '¡Caramba, no empujen todas a la vez!' (El autor también ha oído este chiste varias veces.)

"Aquel pobre campesino", siguió hablando el joven, creyó que las once mil vírgenes lo habían ayudado. Yo me acordé de ellas cuando me vi en apuros y las llamé, pero siempre hubo el naufragio, para desgracia mía. ¡No hay Dios, no. No hay Dios! Vivimos en el infierno."

"No desespere", — dijo la religiosa, "No niegue a Dios. Usted oyó una voz que le dijo no embarcarse. ¿Por qué no le hizo caso? Era Dios que le daba el aviso. Yo quiero hacerle una invitación. Embárquese conmigo en otra nave. Embarquémonos en Cristo.

"¿Y es Cristo la nave?" preguntó el joven.

"Sí, Cristo es la nave,"

"¿Y quién guía la nave?"

"Cristo es el piloto".

"¡Oh!" — exclamó el hombre. "¿Y hacia dónde va?"

"Cristo es la ruta", — respondió firmemente la dama y le tendió la mano, pues ya habían llegado a la puerta del templo. "Dios nos envía sus mensajes

por mediación de Cristo", agregó.

"Pero Cristo murió en el Calvario", replicó el joven.

"Desapareció del escenario del mundo", — continuó la dama; "pero nos quedan su espíritu, su filosofía, sus sabias enseñanzas. Cristo vive en cada uno de nosotros. Con él aprenderá usted que las leyes de Dios son inmutables porque no cambian; son inexorables porque no dejan de cumplirse. Con Cristo aprenderá usted que debemos tomar pecauciones de todas clases antes de arriesgarnos en empresas azarosas. El le enseñará a tener fe en todo cuanto usted haga siempre y cuando se inspire en pensamientos nobles y generosos. Cristo le enseñará a guardar todos los mandamientos de la ley divina. El le enseñará las normas correctas de vida para el goce de la felicidad y la alegría. Venga, embárquese conmigo en Cristo".

El hombre tendió su mano para tomar la que se le ofrecía y, obedeciendo a una leve presión de la dama, empujándolo hacia adentro, entró en la iglesia muy tímidamente, pero entró para quedarse.

Desde aquel día han pasado dieciocho años, y aún está con ustedes, pues aquel hombre no es otro que éste, vuestro pastor, contando en este momento la manera en que él fué pescado.

Remiendos que no Sirven

Por A. Pereira Alves

"Y nadie echa remiendo de paño recio en vestido viejo; porque tal remiendo tira del vestido y se hace peor la rotura". Mat. IX: 16.

Notamos que la mayor parte de las parábolas de Jesús eran sacadas de cosas comunes y bien conocidas de sus oyentes. Esta del remiendo nuevo sobre vestidos viejos, es sumamente sencilla y de fácil comprensión.

Jesús de seguro se fijaría que muchos de sus oyentes eran pobres, que no disponían de medios para comprar dos o tres trajes durante el año, de ahí que usasen a veces llevar vestidos zurcidos o remendados.

Hoy, con los métodos de fabricación de telas por medio de máquinas muy perfeccionadas que permiten venderlas a precios sumamente baratos, todavía hay mucha gente que se ve forzada a remendar sus vestidos, ¡cómo no sería eso en aquellos lejanos tiempos!

Solamente unos cuantos ricos andarían siempre vestidos con ropas sin remiendo alguno. El pueblo en general tendría que remendar sus ropas, por no poder comprar otras nuevas. De ahí que las palabras de Jesús fuesen bien comprendidas, por tratarse de algo muy conocido de sus oyentes.

Esta parábola expone, entre otras cosas, dos verdades principales: Una "nueva religión" y un "nuevo nacimiento".

Las enseñanzas de Cristo eran muy distintas de las doctrinas expuestas por los sacerdotes de las antiguas religiones. Iban dirigidas a todos los hombres, sin distinción de razas ni nacionalidades, lo que no pasaba con las creencias religiosas de los pueblos de la antigüedad, que cada nación tenía la suya propia.

Jesús cumplía con las profecías de los profetas hebreos, pero no seguía la religión de éstos, que era eminentemente nacionalista, profesada por la nación judía.

El Rabí de Galilea no pretendía echar un remiendo al judaísmo con reformas más o menos radicales, sino que exponía algo nuevo todavía no conocido de la humanidad.

Los credos religiosos antiguos, presentaban a Dios como un déspota, que oprimía a sus criaturas. Jesús le presenta como un padre bondadoso que ama a todos sus hijos con verdadero cariño.

Antiguamente las relaciones de Dios para con sus criaturas estaban inspiradas en el temor, y Cristo las estableció sobre el amor.

Segundo: Un "nuevo nacimiento".

Los que aceptaban las enseñanzas de Cristo, tenían que romper con su pasado de vida desordenada y pecaminosa. De ahí que él dijera a Nicodemo: "El que no naciere de nuevo no puede ver el reino de Dios". (Juan, III: 3). Expresándose así, Jesús indicaba la necesidad del pecador en dejar sus malos hábitos y vida pecaminosa, volviéndose en su proceder, una nueva criatura.

Nada de simples reformas, sino un cambio radical; todo nuevo.

La religión cristiana no es una especie de barniz que hace brillar exteriormente maderas podridas, comidas de carcoma. Ella requiere que lo exterior venga bien con lo interior.

Los fariseos tenían una religión de apariencias. Una especie de barniz que daba brillo, pero no cambiaba la naturaleza del objeto barnizado. Jesús condenó dicho sistema religioso con los términos más duros.

(Pasa a la página 16, col. 1)

El Metodismo, desde sus comienzos, fué una religión que cantaba. Razón tuvieron los que acusaron a los metodistas de que "cantaban demasiado". Los metodistas cantaban a todas horas y en todas partes, desde que amanecía hasta que anochecía; en la casa, en la calle, en el campo, en el trabajo. Y fueron himnos alegres, felices, expresión de un gozo legítimo del corazón. Fué Juan Wesley quien dijo: "una religión agria es una religión del diablo." La doctrina siempre se expresó en el canto metodista.

Los cantos que se usaban en las iglesias no eran otra cosa que arreglos métricos de los Salmos con una música seria y solemne. Fueron los metodistas los que introdujeron los verdaderos himnos de la experiencia, los cantos felices de la gracia y del amor divino.

Carlos Wesley fué el hombre providencial que contribuyó poderosamente a este cambio; el pueblo metodista cantó con fervor y entusiasmo. Alquien afirma que el gran Oratorio "El Mesías", de Handel, apareció dos años nada más después de la publicación del primer Himnario de los Wesley. Ellos prepararon y educaron al pueblo que podría apreciar el Oratorio.

Juan predicaba las grandes verdades que el Espíritu Santo aseguraba en su conciencia y Carlos llevaba el fuego y el gozo a las almas por medio del canto. De esta manera los dos se completaban. Juan, un tanto austero, halló su contraparte en Carlos con su corazón tierno y feliz, quien también predicó mucho pero cantó más y proporcionó los himnos para el canto popular. Se casó diez años después de su conversión y dos de sus hijos, Samuel y Carlos, lucieron también sus habilidades siempre que hubo oportunidad.

La última colección de himnos producidos por Carlos fué un grupo de oraciones para los malhechores condenados a muerte, y el mismo Carlos dijo en una nota que el 26 de Abril de 1785 aquellas oraciones cantadas habían sido contestadas con 19 malhechores que murieron penitentemente.

El primer gran himno,—aunque se asegura que en Oxford como estudiante escribió uno que otro,—fué el que compuso con la fuerza y el sentimiento producido en su alma por su conversión y que comienza:

"¡Oh! ¿cómo empezar esta nueva experiencia,
Y cómo es que puedo aspirar a los cielos,
Esclavo de muerte y pecado, ya libre,
Tizón que del fuego me siento sacado?

ACTIVIDADES DE LA J

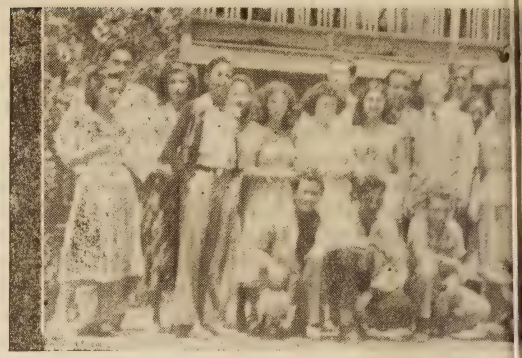

Conferencia Westminster de Verano, celebrada
Iglesia P

- CARLOS
el Dulce Trovad

Por el Dr. Vi

¿Pudiera entonar alabanzas tan grandes
Y así bendecir a quien me ha libertado?"

Con este empezó aquella corriente de himnos que no terminó sino hasta su muerte. Juan y él publicaron una nueva colección de himnos casi cada año y la producción fué inagotable. Muchos himnos los compuso Carlos en taquigrafía yendo a caballo y al desmontar corría en busca de papel y tinta para escribirlos.

Se asegura que escribió más de 6,000 himnos; como dos mil de ellos nunca se publicaron y de los que alcanzaron la publicidad la mayor parte se han perdido y olvidado. En un Himnario publicado en Londres a mediados del siglo pasado contamos 244 himnos de Carlos Wesley. Ciertamente San Francisco no fué más grande que él como trovador de Dios.

Siempre estuvo pendiente de todas las circunstancias de la vida y escribió himnos para una

Centro de Servicio Cristiano del Guacio, de la teriana.

VESLEY -

del Metodismo

e Mendoza

multitud de cosas, quizás algunos hasta pudieran parecer ridículos como por ejemplo los siguientes: "Para una mujer que está de parto;" "Acción de gracias por un alumbramiento feliz;" "Para cantar a la hora del te;" "Oración por un niño enfermo;" "Acción de gracias por sanar de la viruela;" "Para un esposo perseguido;" para amos, para sirvientes, para salir del trabajo, para ir a dormir, himnos para funerales y muchísimos para adoración y alabanza, acción de gracias y experiencia cristiana.

Muchos de sus himnos tienen una profunda nota personal, por ejemplo, el bien conocido "Cariñoso Salvador, huyo de la tempestad." (del cual hemos ansiado ver una buena traducción y arreglo, ya que la única que conocemos tiene varios defectos y cojeras que lo afean mucho y aun falta una cuarta estrofa que el Sr. Westrup nunca arregló, y todo es una lástima.) Este himno que empieza en inglés: "Jesús, lover my soul." es de veras precioso, se canta en todo el mundo y en todas las iglesias, aquí se acaban las diferencias de todas clases; aun sabemos que los Budhistas lo cantan poniendo el nombre "Budha" en lugar de "Cristo", y cosa curiosa: parece que a Juan no le gustaba mucho porque sus imágenes son demasiado personales e íntimas, lo cual no podemos entender.

Para un grupo de himnos se inspiró en la lucha de Jacob con el ángel de la cual describe paso a paso; Jacob se siente impotente para vencer a Aquel desconocido luchador que lo acosa sin vencerlo y el patriarca lucha desesperadamente hasta que llega el momento en que descubre quién es aquel visitante desconocido. Dos estrofas que traducimos libremente son éstas:—

"Oh tú, para mí un Viajero ignoto,
A quien detengo sin poder mirarlo;
Se fueron ya los que conmigo estaban
Y aquí contigo a solas yo he quedado;
Contigo en larga noche quiero hallarme
Y luchar hasta que rompa el día.

La lucha es esforzada y tenaz durante una noche de agonía y al fin Jacob descubre quien es aquel desconocido y con profundo sentimiento escribe el poeta:—

"Eres Amor el que por mí te entregas;
Escucha el corazón tu dulce acento,
Huyen las sombras al romper la aurora
Y tú eres el Amor universal y santo
Que a mí y a todos con tu gracia impeles:
Amor te llamas y es esa tu eterna esencia."

Carlos se encuentra gravemente enfermo y ya casi para partir de este mundo, llama a su esposa y le dicta un himno final, el canto del cisne, siendo la siguiente y final estrofa de una dulzura que solamente en inglés se puede apreciar:—

"Ya en la impotencia y en edad extrema,
¿Quién a un gusano pecador pudiera redimir?
Jesús, tan sólo Tú eres mi única esperanza
Que al cuerpo y corazón la fuerza infundes;
¡Oh! que pueda yo alcanzar una sonrisa tuya
Y así con ella entrar en una eternidad."

Y después de pronunciar difícilmente las palabras, "Señor.....mi corazón...mi Dios," dulcemente durmió en el Señor el sábado 29 de Marzo de 1788.

¡Este fué el trovador de Dios y dulce cantor del Metodismo!

NOTICIAS DE LA OBRA

— ANIVERSARIO EN NUEVA YORK —

Oficiales de la Iglesia.

La Primera Iglesia Evangélica Española de Nueva York ha venido celebrando con gran entusiasmo sus servicios de aniversario durante el mes de mayo. Ha sido ésta una experiencia llena de contenido y significado para todos.

El día 1º de mayo nos reunimos para un gran servicio de recepción en que celebramos el Vigésimoquinto Aniversario del Rdo. N. Rodriguez como oficial y pastor de la iglesia. La labor realizada por el Rdo. Rodriguez en la iglesia y en la comunidad hispana de esta ciudad, es muy difícil de medir, ya que ha sido tan variada. El compañero Rodriguez ha sido instrumento para interpretar la cultura puertorriqueña a los americanos, labor ésta que ha realizado con gran acierto, distinguiéndose entre los norteamericanos como uno de los líderes puertorriqueños más prominentes. Haciendo honor a la verdad tenemos que reconocer las valiosas contribuciones que el Rdo. Rodriguez ha hecho a la obra evangélica en esta ciudad. En reconocimiento a esa labor tan fructífera, nuestra iglesia mostró su espíritu de agradecimiento dando muestras de cariño a la familia Rodríguez, que sin duda alguna recogían toda la expresión de hermanos y amigos que les estiman. Todas las sociedades y organizaciones de la iglesia se unieron en un gran espíritu de camaradería cristiana, contribuyendo así a la belleza espiritual de esa reunión.

También fueron honrados en esa noche 14 hermanos que han militado en nuestra congregación por 25 años o más. La iglesia hizo reconocimiento a la fidelidad y al espíritu de servicio que ha caracterizado a estos hermanos por tanto tiempo en su seno. Ello en sí representa un ejemplo digno de imitación. Esta fué una de las experiencias más sublimes de nuestra historia.

El domingo 3 de mayo celebramos el Cuadragésimo Aniversario de la iglesia en ocasión de sus 40 años de servicios a la comunidad hispana en Nueva York. Hoy, cuando hay cerca de 150 congregaciones evangélicas de habla hispana en esta ciudad, es más difícil medir la labor que desarrolla una congregación en particular. Volviendo al pasado, 40 años atrás, cuando esta era la única congregación al servicio de la colonia hispana, se podía interpretar mejor su labor. Nuestra iglesia no ha descansado en su empeño por servir a nuestra gente. Nuestro programa religioso llena a cabalidad las necesidades espirituales

de los hermanos. Tenemos un centro comunal que desarrolla un programa de educación con el fin de orientar a nuestra juventud. Una escuela de párvulos dirigida por la Sra. Helen Link. Ofrecemos toda clase de servicios sociales y ayudas a personas necesitadas. Tenemos una Clínica de psiquiatría bajo la dirección del distinguido psiquiatra puertorriqueño Dr. Victor Bernal, que es la única de su tipo y calibre en la ciudad. El día 30 de mayo inauguramos una clínica de medicina general bajo la dirección del eminente médico rumano, Dr. Sandu Rab, quien tiene perfecto dominio del español, y quien ha ofrecido sus servicios completamente gratis para ayuda de aquellos que no pueden pagar un médico privado. ¿No es esa la labor que desarrollaba Cristo, ofreciendo un programa que llenaba todas las exigencias de la vida humana? Hemos contribuído con miembros y obreros para casi todas las iglesias evangélicas en Nueva York. Una nota digna de admiración es la unidad que existe, a pesar de las diferencias denominacionales. ¿Cómo es posible que presbiterianos, bautistas, discípulos, pentecostales, evangélicos unidos y de otras agrupaciones podamos adorar juntos? Aquí lo hacemos. ¿Cómo? Por la gracia de Dios y nuestro programa netamente Cristo-Céntrico. Nuestro aniversario se llevó a cabo en un ambiente tan sublime que nos ha dejado encendidos en el espíritu del servicio. Fué un acto de alto calibre espiritual y cultural. Tuvimos una congregación selecta que sabía apreciar el conjunto de lo bello, la disciplina, la piedad religiosa, la buena organización en un programa confeccionado con gusto y estética espiritual. La mejor apreciación de este servicio la hizo el compañero Rdo. Hipólito Cotto-Reyes, en carta enviada al Rdo. Rodriguez dice:-

"Ayer tuve el privilegio de asistir al magnífico servicio con motivo al Cuadragésimo Aniversario en la historia de esa Iglesia, y al Vigésimo-quinto Aniversario de su labor cristiana en ella. Quiero felicitarle a usted, de todo corazón, por su ministerio en Nueva York, por lo que usted ha venido haciendo por la colonia hispana en esta ciudad. Recordando las experiencias del pasado, mirando las perspectivas del presente y vislumbrando las esperanzas del futuro, creo que no tengo para usted otra expresión más oportuna que las palabras del apóstol Pablo: "Así que, hermano mío amado, mantente firme y constante, creciendo en la obra del Señor siempre, sabiendo que tu trabajo en el Señor nunca es en vano". 1 Cor. 15:59".

"Felicito cordialmente a la Iglesia Evangélica Española de Nueva York en su Cuadragésimo Aniversario. Y esto también en nombre de la Primera Iglesia Bautista de Habla Española de Nueva York y en nombre de mi familia. Como Iglesia Evangélica de habla española, es ésa la más antigua en Nueva York, y la obra espiritual y social que esa iglesia ha hecho durante los últimos cuarenta años es difícil de señalar en todos sus alcances, pero podemos asegurar que la obra de esa Iglesia constituye un monumento de la gracia de Dios en la colonia hispana de Nueva York. Que el Señor bendiga esa Iglesia y que los años más gloriosos de su historia estén todavía en su obra del porvenir.

"Y felicito también a la Iglesia Evangélica Española y a sus pastores y oficiales por el glorioso servicio de Aniversario celebrado el día 3 de mayo a las tres de la tarde. La sabia organización del servicio, la magnífica y artística combinación del arte religioso en el canto sagrado por la eminente artista puertorriqueña Graciela Rivera y los coros de la Iglesia, la piedad evangélica en las oraciones y en las lecturas sagradas, los magníficos mensajes de los Doctores Miller y McKay, la solemnidad del servicio y la selecta congregación que llenaba el templo, constituyeron, lo que yo creo, uno de los actos más bellos e inspiradores que hemos visto en la colonia española de Nueva York. Para mí fué una verdadera inspiración asistir a aquel servicio. Creo que allí se expresó el Evangelio de nuestro Señor Jesucristo en su aspecto verdaderamente cultural y espiritual".

Participaron en nuestro servicio los compañeros Rdo. José C. Martinez, Herminio Pérez, Hipólito Cotto-Reyes, Dr. Juan A. McKay y el Dr. P. D. Miller y la distinguida artista puertorriqueña, Graciela Rivera de Zumchak. Además nos honraron con su visita los señores Joseph Zumchak, Lcdo. Manuel A. Gómez, William Wachs y otros amigos más que no mencionamos por falta de espacio.

El día 23 de mayo el joven Abraham Lind, de nuestra iglesia, presentó con la ayuda de otros artistas, un concierto que resultó ser un éxito. El domingo 24 de mayo a las 8:00 P. M. se llevó a cabo la presentación de un servicio dramático, la Cantata "Ruth" de Alfredo R. Gaul, bajo la dirección de nuestra pianista, la Srta. Pearl LaForce, con gran gusto artístico y sabor espiritual. Tanto los artistas visitantes, Marjorie Capó, Mary Little y Alberto Cambetes, como nuestros coros unidos, pusieron toda su alma y devoción en la interpretación de esta obra, proporcionando a nuestro público grande satisfacción cultural y espiritual.

Terminaron nuestros programas especiales con un gran servicio de instalación de una Cruz iluminada al frente de nuestro edificio. Este programa se llevó a cabo el día 7 de junio con una procesión evangélica que marchó por la calle 106 entre las avenidas Park y Lexington. Nuestro programa al aire libre fué muy nutrido, tomando parte varias personalidades evangélicas como otros líderes de la ciudad de Nueva York. El entusiasmo y espíritu reinante augura un mejor futuro para nuestra iglesia, la cual representa un baluarte de fe evangélica en una colonia tan necesitada como la nuestra.

Adelante, hermanos, que Dios será con nosotros.

Rafael Cotto
Ministro Asociado
Iglesia Evangélica Española
115 East 106 St. N. Y. C.

* * *

LA IGLESIA PRESBITERIANA EN ENSENADA ESTA ACTIVA

Nuestra Iglesia empeñada en el desarrollo de la obra para la cual el Señor la ha separado, ha iniciado una campaña de edificación de la Iglesia y de evangelismo. El primer objetivo es el crecimiento espiritual de la Iglesia; el segundo, llevar el mensaje de salvación a toda la comunidad, individuo por individuo, hogar por hogar.

La celebración del Día del Niño resultó un verdadero éxito, con una asistencia excelente, la mañana del domingo 28 de junio.

Esperamos dos visitas importantes en este mes. El Rvdo. Antonio Ri-

vera traerá el mensaje a nuestra Iglesia el domingo 12 de julio. El Rvdo. Rivera es pastor de la Iglesia Evangélica Unida en Río Piedras.

El domingo 19 de julio nos visitará y traerá el mensaje el Dr. Barney N. Morgan, Secretario de la Obra Misionera de la Iglesia Presbiteriana para las Antillas.

Contrajeron nupcias en nuestra Iglesia, el Dr. Rubén Nazario Rodríguez y la Srta. Zenaida Morales. Ambos se trasladarán inmediatamente al Veterán's Hospital, Palo Alto, California, en donde se proponen continuar trabajando y proseguir estudios avanzados en psiquiatría. Deseamos toda clase de éxito a esta feliz pareja. El Dr. Nazario es miembro de nuestra Iglesia, y su amada compañera es miembro de la Iglesia Evangélica Unida en Río Piedras. Oficiaron en la boda el Rvdo. Antonio Rivera Rodríguez y el Rvdo. D. I. Rosado.

Corresponsal

* * *

ECOS DE FAJARDO

La muy consagrada hermana Srta. María Sofía Morales se unió en santo matrimonio al joven Joaquin Santiago, en la noche del 20 de Junio del 1952. Mr. Santiago es profesor de instrucción pública, y la hermana Sofía ha trabajado últimamente como farmacéutica en el Hospital de Distrito de esta ciudad, en donde por su trato afable y cristiano ha sabido ganarse el cariño y simpatías de todos. Fueron padrinos de la boda el señor Juan J. Morales y la señora Gloria Rios de Morales, oficiando en el acto el pastor asociado de la Iglesia Rdo. M. Martínez Rechani. Eterna dicha y bienandanzas para tan distinguida pareja.

Ultimamente ha salido hacia los Estados Unidos un buen grupo de hermanos y miembros de la Iglesia; algunos de ellos temporalmente. Entre los que nos han dejado está el buen hermano don Alejandro Calderón, corresponsal de la Iglesia, y quien cubre las informaciones para "Puerto Rico Evangélico". También el Rdo. Serafín García, pastor de la Iglesia, está ausente en el "Deering Community", Instituto de la Misión para Ministros, en donde estará hasta principios de agosto. En su ausencia atiende a la Iglesia el pastor asociado.

El día diez de junio falleció en esta ciudad el muy consecuente hermano don Felipe Méndez. Su entierro fué una verdadera manifestación de duelo y del afecto que gozaba en la Iglesia y la comunidad el hermano ya ido. Es nuestro deseo que su viuda, la hermana doña Adela, pueda echar mano de los consuelos de Dios en su justo dolor.

* * *

FIESTA DE DESPEDIDA

El día 23 de junio de 1953 celebramos en nuestra Iglesia Discípulos de Cristo en Guaynabo una amena fiestecita de despedida a nuestras queridas compañeras doña Carmen Solís de Soler y su hija, Patria Soler, quienes partieron el día 26 del mismo mes hacia la Ciudad de los Rascacielos a unirse allí con su esposo y padre respectivamente, el Sr. Amado Soler.

Hemos perdido en nuestra iglesia dos columnas muy fuertes y muy activas, y ha ganado esto mismo otra iglesia de la Urbe Neoyorquina. Todo sea hecho por la voluntad de Dios.

Que Dios bendiga a estas dos compañeras allá y que su presencia allí sea para que muchas más almas vengan al conocimiento de la verdad de Cristo en la ciudad de Nueva York.

Delia Colón
Secretaria Corresponsal

* * *

OPINIONES QUE VALEN

¿Qué Opina Usted de la Vigésima Cuarta Asamblea de Damas Bautistas de Puerto Rico?

1. Ramonita G. de Rodríguez:

Esta asamblea ha sido una inspiración desde su comienzo y seguirá siéndolo hasta el final, porque la presencia de Dios se siente cerca de nosotras. No hay duda que la directiva, y especialmente la presidenta, ha sido un instrumento usado en las manos de Dios para lograr este éxito cristiano.

Mi felicitación más sincera a la presidenta por: 1. Sus circulares que inspiraban a las sociedades. 2. Su dinamismo, entusiasmo y habilidad en la dirección de la asamblea. 3. Por el tema tan interesante sobre el cual se han dirigido las actividades de la asamblea.

Presidentas como éstas tenemos que conservar.

2. Dalia de Rodríguez:

He pasado personalmente un tiempo encantador. Me gustó mucho el tema de la Asamblea y todos los trabajos que se presentaron. Merece felicitación el trabajo "Orientando las Sociedades". Adelante, pues, y que Dios la bendiga.

3. Inés Durán:

Ha sido una de las asambleas en que me he sentido más gozosa; todos los trabajos fueron hábilmente preparados, pero el mensaje dramatizado de la noche de ayer viernes fué muy inspirador y merece mi felicitación más sincera a las personas que, además de doña Ramonita, tomaron parte en él. El servicio de canto fué inspirador, y el trabajo de la sociedad de Río Piedras también merece mi felicitación.

Vaya un abrazo a nuestra hábil presidenta que tan bien ha desempeñado su labor durante el tiempo que lleva en la presidencia, y ojalá pueda continuar en este puesto para que la próxima asamblea sea tan buena o mejor que la actual.

4. Angeles de Navarro:

Para mí ha sido de gran inspiración. Se ha sentido la presencia del Señor en todo. Mi felicitación a la presidenta y a la directiva en pleno. Mi recomendación es que se reelija la directiva.

5. Felipa Rivera:

Puedo decir con toda verdad que nuestra asamblea resultó maravillosamente espléndida.

Merece especial mención el espíritu de cordialidad y sana alegría que reinó durante todo el tiempo en que se desarrollaron nuestros trabajos, pudiendo contar con regocijo las múltiples y ricas experiencias que de ésta se derivaron.

De nuestros corazones mana el gozo y la gratitud al Señor, porque siendo inmerecedoras de su misericordia, El nos concedió la oportunidad de asistir a tan inspiradora asamblea bajo una fuerte lluvia. Por tanto, nuestro ruego al Señor es que bendiga nuestros esfuerzos y que lleve adelante a sus siervas en la gloriosa labor de su viña.

* * *

IGLESIA EVANGELICA DE SANTURCE

Escuela de Verano

El 15 del pasado mes de junio se inauguró la Escuela de Verano de nuestra Iglesia en Santurce. Esta escuela funcionó por el período de dos semanas (desde el 15 de junio hasta el 26 de junio de 1953). Se matricularon alrededor de cincuenta niños.

Fueron maestros de dicha escuela los siguientes hermanos: Rdo. Eduardo Bibiloni, Pastor; Srta. Ricarda Navarro, Directora, Profesora de Instrucción Pública; Sra. Mercedes Cartagena, Profesora de Instrucción Pública; Sra. Ramonita de Rivera, Profesora de Instrucción Pública; Srta. Blanca Beltrán, Profesora (graduada de Bachiller en Educación con honores); Srta. María Dolores Pérez, Maestra de Labores; Sra. Primitiva Rodríguez, Maestra de Labores; Srta. Martita Vázquez, Secretaria y ayudante.

Adelante, siempre adelante. Y que el Señor premie los esfuerzos de estos paladines valientes e incansables de nuestra Iglesia que no omiten sacrificio alguno para servir a nuestro amado Señor y Maestro, Jesucristo.

Eduardo Alvarez
Superintendente, Escuela Bíblica

* * *

CARTAS

25 de junio de 1953

Rdo. Miguel E. Martínez
"Director Puerto Rico Evangélico"

Muy estimado compañero:

Saludos en nombre de nuestro bendito Señor y Salvador Jesucristo.

Por la presente cumplo un acuerdo de nuestra Junta Directiva, reunida recientemente.

El acuerdo fué en el sentido de hacer constar en acta y por medio de una comunicación dirigida a usted, nuestra sincera felicitación por su magnífico Editorial, aparecido en el último número de nuestra revista y titulado, "EPILOGO DE UNA TRAGEDIA ESPIRITUAL". También por su interesante "Rincón del Director".

Su clara exposición, sus acertados comentarios y la manera inteligente en que usted puso en boca de un extraño, el corresponsal de "El Mundo", el final de toda esa farsa, han merecido nuestro endoso y sincera felicitación.

También deseamos que estas líneas lleven nuevo estímulo y confianza en la gran tarea que usted está realizando frente a nuestra revista.

Sin otro particular, y deseando nuevos triunfos para su valiente pluma, quedo,

Muy fraternalmente,

Rdo. Ismael Montañez Brugueras
Sec. Ejecutivo.

* * *

Box 145
Ensenada, P. R.
4 de julio de 1953

Rvdo. Miguel E. Martínez
"Puerto Rico Evangélico"
Ponce, P. R.

Muy querido hermano y compañero:

Estoy recibiendo el "Puerto Rico Evangélico" siempre a tiempo. La literatura que nos está ofreciendo la encuentro muy mejorada. Yo confío en que el Señor le ha de seguir bendiciendo en la obra que usted viene realizando. Por eso oro al Señor.

Su hermano en Cristo,
Domingo L. Rosado

Primera Iglesia Bautista
Apartado Postal 131
Yauco, Puerto Rico

14 de julio de 1953

Sr. Director-Administrador
Puerto Rico Evangélico
Ponce, Puerto Rico

Estimado hermano:

Que el Señor le colme de ricas y abundantes bendiciones en la noble y difícil tarea de dirigir nuestro "Puerto Rico Evangélico". Le felicito, al igual que toda nuestra iglesia, por los jugosos y atinados comentarios que siempre aparecen en el "Rincón del Director", especialmente por aquellos relacionados con la Virgen de Rincón.

Le incluyo giro postal Núm. 6- 76, 052,920 por la cantidad de SIETE DOLARES con cincuenta centavos ($ 7.50) cubriendo las 20 suscripciones que recibe esta iglesia por el trimestre de Abril a Junio de 1953.

Sin otro particular al cual referirme, me es grato suscribirme de usted,

Fraternalmente en Cristo,

Ismael Antonini
Agente

* * *

UNA ESCUELA SUPERIOR CRISTIANA

Evangélica y Evangélística

Lejos de las ciudades, en el clima agradable de Barranquitas

LA ACADEMIA BAUTISTA DE BARRANQUITAS

anuncia la apertura del año escolar 1953-54 el lunes 10 de agosto. Tiene facilidades para estudiantes internos y externos. Hay supervisión completa en sus propios internados tanto para internas como para internos.

Se ofrece el curso preparatorio para colegio y el curso general, además de asignaturas comerciales, desde el 9no. hasta el 12mo. grado. Hay estudios y deportes supervisados y actividades musicales, dramáticas y sociales.

Los estudiantes toman un curso de Biblia todos los años y participan en servicios de capilla. Se les estimula a participar en todas las actividades religiosas de la escuela, a entregarse a Cristo y a crecer en la vida cristiana.

Para más información, comuníquese con

Sr. Luis Fidel Mercado, Director

Academia Bautista, Barranquitas, Puerto Rico

Rincón del Director

SUCEDIO EN AMERICA

En un pueblo de América, cuyo nombre no es necesario mencionar, sucedió lo siguiente según nos narra nuestro dilecto amigo y colaborador Don Abé.

El sacerdote del pueblo, autor de la tragedia espiritual que vamos a narrar, había estado en otros pueblos de la república, y siempre se había caracterizado por su actitud arrogante y provocadora contra los protestantes. En uno de estos pueblos, mientras encabezaba una procesión, se detuvo frente al templo protestante y desafió a pelear al ministro que en ese momento con todo respeto presenciaba el desfile de los fieles católicos. Si no es por la actitud bondadosa y pacífica del ministro protestante, quien hizo ver al páter lo absurdo y ridículo que resultaría el que los dos representantes de la religión en el pueblo dirimieran sus diferencias a puño limpio, se hubiera armado un escándalo de marca mayor.

En otro pueblo en que estuvo este "humilde" representante de Dios, también tuvo dificultades serias con el pastor protestante, llegando en cierta ocasión al frente de la casa de éste con insultos y desafíos gratuitos. Algunos amigos del pastor se pusieron de parte de éste, dispuestos a defenderlo si el caso lo hubiera justificado. La discusión que siguió se puso agria por momentos, hasta temerse un serio desenlace, pero gracias a la calma del pastor las nubes se disiparon y el cura se marchó a su sacristía refunfuñando.

Pero si bravo y corajudo era el buen páter con los ministros protestantes, dulce y bondadoso se portaba con las representantes del sexo débil. Este era su campo. En dos pueblos por donde pasó dejó entre comadres un murmullo que poco bien le hacía, y en el pueblo donde lo encontramos ahora circulaban ya rumores propios de hombres vulgares y no de hombres de Dios. La tempestad, que venía formándose desde hacía meses, rompió de repente con furia. El cura fué acusado en la corte de abuso de confianza.. con una joven. Supónganse ustedes la repercusión de tal acusación en el pueblo, especialmente entre las beatas. Toda la maquinaria de la iglesia empezó a trabajar para salvar a su pastor de la deshonra. En los primeros días la asistencia a los servicios religiosos mermó considerablemente. En todas partes se hablaba del asunto, ora en favor, ora en desfavor. El "valiente" páter desapareció del pueblo de momento. Estaba pasando unos días— según se dijo— en una clínica, "enfermo". ¡Cualquiera se hubiera enfermado de a verdad en semejantes circunstancias!

Al fin, después de consultas aquí y allá y de correr de un lado para otro, se celebró el juicio. Las pruebas de ambas partes desfilaron ante el juez: un padre airado que pedía justicia de la injuria que se le había hecho, y un acusado que declaraba su inocencia. Al fin triunfó la **inocencia:** el sacerdote fué declarado sin culpa. ¡Había triunfado la justicia y la Iglesia! El buen páter podía seguir oficiando ante el altar con manos limpias y conciencia tranquila!

Días antes de verse la causa finalmente en la corte, algunos católicos enviaron a un diario del país el siguiente suelto, que lee más o menos así: "En estos días nuestra santa religión marcha viento en popa en este pueblo. Hay señales de devoción y espíritu religioso en nuestra gente; la fe y la moral andan por las nubes. Nunca ha estado mejor nuestra religión desde hace tiempo." ¡Y esto se publica precisamente cuando la cosa estaba más caliente y las habladurías no cesaban día y noche!

Digno es de notarse—nos cuenta Don Abé—, que el pastor protestante, quien no tenía ningunos motivos para estar de parte del sacerdote acusado, jamás abrió la boca para ofenderlo o criticarlo, y si algo dijo cuando alguien le habló del asunto, fueron palabras de compasión cristiana, la expresión de pena por lo que estaba pasando. Cuando un librepensador le aconsejó montar tribuna para denunciar el hecho, contestó muy acertadamente: "Nuestra religión no se alimenta con la desgracia de nadie. Sea cierto o no lo que se dice, con denunciarlo no se hace ningún bien. Cada cual con su conciencia y que arregle sus negocios con Dios."

El sacerdote de referencia continuó en el pueblo después del incidente, diciendo misa, asistiendo a entierros y encabezando procesiones, como si nada hubiera sucedido. Poco después desapareció del pueblo; había sido enviado de pastor de almas a otro pueblo de América. No sabemos si después de la experiencia en el pueblo X. todavía siga siendo enemigo mortal de los ministros protestantes y tenga dificultades con ellos.

Al llegar aquí, el amigo Don Abé tuvo que marcharse, y puso punto final a la narración.

Nuestros comentarios irán en el próximo artículo.

REGALE

un año de suscripción del "Puerto Rico Evangéélico" a un amigo. Es el mejor regalo que usted puede hacer.

ESCUELA BIBLICA

Colaboración de DON ABE

LECCION PARA AGOSTO 2

Tema: **Ideales Cristianos Para la Conducta Familiar.**

Texto: Colosenses 3:12; 4:1.
Para estudio: Efesios 5:15-33; 6:1-9.
Lectura devocional: Salmo 119:9-16.
Texto áureo: Colosenses 3:23.
Tiempo: Entre los años 60 y 62
Lugar: La epístola fué escrita desde Roma, según se cree.

Introducción

Por dos semanas echaremos a un lado las epístolas de Pablo para estudiar algunas lecciones en relación con el hogar y la vida. Para eso tomaremos de distintas cartas del apóstol a fin de dar énfasis a las verdades que deseamos enseñar. Siendo el hogar de tanta importancia, consideramos hoy algunos ideales que deben propulsarse en cada hogar cristiano.

Explicación

Colosenses 3:12-17. Ideales Generales.—(1) el ideal de la pureza. El cristiano debe vestirse de un traje que lo distinga del mundo. No es traje exterior, sino interior, o sea de conducta recta y pura. (2) El ideal del perdón. Si somos hermanos en Cristo, no podemos menos que perdonar a quien nos ofende para mantener la hermandad incólume. Cristo nos da el ejemplo. (3) El ideal de vivir la palabra de Dios. Estudiamos la Biblia para practicarla en la vida, para enseñarla a otros, para hacer que ella sea norma de toda la iglesia. Igualmente, los himnos y las oraciones no tienen otra finalidad que promover el cumplimiento de los deberes cristianos. (4) El ideal de mirar a Jesús en todo. Toda nuestra conducta, toda nuestra vida, se enfoca en Jesús, y en su nombre hablamos, pensamos y trabajamos. Como Cristo es el don de Dios al mundo, hemos de dar gracias a Dios por este don, por este Cristo salvador.

Colosenses 3:18-25; 4:1. Ideales Específicos.—Después de hablar de los ideales en general, Pablo habla de los deberes de las personas en sus distintas relaciones sociales: (1) Las casadas deben obediencia y respeto a sus maridos, porque ellos representan el hogar. (2) Los maridos, en cambio, deben corresponder a sus esposas con amor y cariño, no olvidando que son sus compañeras. (3) Los hijos deben obediencia a los padres, como de más experiencia, porque donde no hay orden y disciplina no puede haber espíritu cristiano. (4) Los padres deben aprender a criar los hijos con tolerancia, paciencia y amor, sin provocar en ellos reacciones desagradables e irritantes. (5) Los siervos deberán servir a sus amos como si fuera a Cristo mismo, es decir, con verdadera lealtad y honradez. (6) Y los amos recordarán que sus siervos son también personas que merecen toda consideración, cariño y comprensión. En el trato, pues, con las personas, hay que usar del espíritu cristiano, de la justicia, del amor y la bondad, para que las relaciones humanas sean correctas.

Punto Central: El Cristianismo es para vivirlo a plenitud en la vida cristiana y, especialmente, en la vida de relaciones de familia.

LECCION PARA AGOSTO 9

Tema: **Toda la Armadura de Dios.** (Lección de Temperancia)
Texto: Efesios 6:10-20; Romanos 14:19-21.
Para estudios: Romanos 14:13-21; 1 Corintios 9:24-27.
Lectura devocional: Proverbios 4:10-19.
Texto áureo: Romanos 14:21.
Tiempo: La epístola fué escrita entre los años 60 y 62.
Lugar: Desde Roma.

Introducción

En la lección anterior nos referimo a los ideales cristianos aplicados a la conducta de relaciones, especialmente de familia. Hoy vamos a tratar del tema de la temperancia, que nunca está demás, toda vez que la Iglesia continúa siendo temperante como siempre ha sido y debe ser. La abolición de la prohibición como ley no indica que hemos de renunciar a seguir predicando y viviendo la temperancia. Quizás con más fuerza ahora, toda vez que muchos la han descuidado en sus vidas.

Explicación

Efesios 6:10-20. La Armadura del Cristiano.—Pablo considera que el cristiano es un soldado de batalla, que a fin de dar buena pelea deberá contar con una defensa adecuada, que en este caso es semejante a la armadura que usaba el antiguo soldado romano. El soldado estaba preparado tánto para atacar como para defenderse. Las partes principales de las armas del soldado romano eran: (1) La cota de metal con que se cubría el pecho, para defender esta parte vital del cuerpo de las espadas y dardos del enemigo. En el cristiano la cota es la justicia de Cristo, la salvación. (2) El escudo, con el cual, diestramente manejado, podían evadirse los dardos del contrario. En el cristiano el escudo es la fe, contra la cual se estrellan todas las intenciones malas del enemigo de nuestras almas. (3) La espada, con la cual se atacaba al contrario. En el cristiano la espada es la Palabra de Dios, que rinde el espíritu ante la evidencia de la verdad enseñada. A esto hay que añadir dos actitudes necesarias del soldado cristiano: oración y vigilancia para no dejarse sorprender.

Romanos 14:19-21. El interés por el Hermano.— Pablo hace incapié en nuestra responsabilidad en relación con los hermanos débiles. El caso de la carne sacrificada a los ídolos era un problema serio en tiempos del apóstol. Los paganos acostumbraban ofrecer a sus ídolos la carne que comían, la cual no hacían, desde luego, los recién convertidos. Pero cuando un cristiano comía carne sacrificada a los ídolos con buena conciencia, sabiendo que esto ni le hacía mal ni bien, y otro hermano no muy bien en-

(Pasa a la página 16, Col. 2)

REMIENDOS QUE NO SIRVEN

(Viene de la página 7)

Al aceptar a Cristo como nuestro Salvador, tenemos que cambiar de conducta, viviendo de manera muy distinta de como vivíamos antes.

Así como un peso de plata que por el uso se le haya borrado el escudo del país que lo puso en circulación, no se puede grabar de nuevo dicho emblema, siendo necesario refundirlo para hacer otro, de igual manera exige Jesús de los hombres un cambio. Un cambio tan completo, que se le tome por una nueva criatura.

Nada de parches o remiendos. Se requiere una conducta completamente nueva, como un traje recién llegado de la sastrería.

ESCUELA BIBLICA

(Viene de la página 15)

tendido en estas cosas lo veía, había el peligro de que el ejemplo del primero perjudicaría la fe del segundo. Para evitar el peligro, Pablo aconseja que es mejor no comer carne dedicada a ídolos, especialmente en presencia de otros hermanos. El versículo 21 es muy importante: bueno es no hacer nada, aún las cosas que nos sean lícitas, si con ello ponemos en peligro la fe del hermano débil e ignorante.

Punto central: La temperancia no sólo nos salva a nosotros personalmente, sino que también ayuda a otros a salvarse.

* * *

MENSAJES CON ANESTESIA

Un pastor observó que durante su predicación fueron quedando dormidos uno tras otro de los oyentes. Volvió a su casa muy triste preguntándose la razón de su fracaso sin hallar la respuesta. Se acostó y por más vueltas que dió en la cama no logró conciliar el sueño. Ensayó todos los consejos en boca para conseguirlo, pero fué en vano.

Por fin, comenzó a pensar en el sermón que había predicado, y cuando iba llegando a la tercera división, se quedó profundamente dormido.

EL PASTOR.

* * *

El Mejor Regalo de Todos

UN LIBRO

LIBROS DE INTERES GENERAL

El Poder Que Necesitamos, Carlos T. Gattinoni $0.20
El Corazón del Hombre, Juan Gossner .40
Diccionario Manual de las Sagradas Escrituras G. Wallace 2.85
Concordancia Manual de las Sagradas Escrituras, Santiago O. Shelby 3.60
Radiofonía Evangélica, M. Garrido Aldama 1.25
Venid Adoremos, Alberto W. Palmer .40
Por Qué Dejé el Catolicismo, Luis Padrosa (exjesuita de España) .50
El Hombre de las Orquídeas y otros Relatos Latinoamericanos, Elizabeth Meredith Lee .50
El Hombre que Anduvo "En Sus Pasos" Glen Clark .45
Reformismo Cristiano y Alma Española, Angel M. Mergal 1.00
Una Hija del Alba, René de Benoit .50
De Lutero a Bach, Paul Nettl .75
La Iglesia Militante, Harold A. Bosley .55
A Través de la Tormenta (Historia de la Expansión y de las Luchas del Cristianismo del año 1914 en adelante), Kennet Scott Latourette 3.85
El Arte Cristiano de la Predicación, Angel M. Mergal 1.50
El Hijo de la Consolación, Sante U. Barbieri .75
La Salud de la Personalidad, Leslie D. Weatherhead 1.45
El Sentido de la Vida, Juan A. Mackay .60
Corrientes de Interpretación de la Biblia, .75
Viaje Secreto por España, Bjorn Hallstrom .50
El Gran Inquisidor, Fedor Dostoyevski (un extracto de la Novela "Los Hermanos Karamazov") .45
Los Designios de Dios, S. Dietrich 1.15
El Sembrador de Ideas, A. Pereira Alves .60
El Milenio, George B. Fletcher .35
La Biblia y los Descubrimientos Arqueológicos, Dr. D. E. Hart Davis .30
Como Usar la Biblia en el Evangelismo Personal, Juan T. Dale .40
Apocalipsis, Análisis e Interpretación, Garfield Evans .75

Librería Evangélica de Puerto Rico

Calle Palmer 22—A
(frente al Correo)
Bayamón, P. R.
Apartado 424

Edificio P. R. Evangélico
Calle Comercio 89
Ponce, P. R.
Apartado .1707

Puerto Rico Evangélico

"Pro Christo"

10 DE AGOSTO DE 1953

ESO ES EL HOMBRE

Un pobre esclavo, cuyas manos, encadenadas por la pasión egoísta y perversa, no pueden moverse para la acción noble y virtuosa. A menos que Cristo venga a la vida y rompa esas cadenas, la suerte del hombre no cambiará mucho en las edades que están por venir.

MAYAGUEZ SAN JUAN PUERTO RICO PONCE HUMACAO

MUNDO RELIGIOSO

Gran Exhibición de Biblias

Una gran exhibición de Biblias ha llamado la atención de multitudes, en la Biblioteca del Congreso de Estados Unidos, de Washington, D. C., durante los meses de septiembre y octubre de 1952. La exhibición es en honras del quinto centenario de la impresión de la Biblia de Guttemberg, allá por el año de 1452. Los eruditos en materia bíblica no están seguros de la fecha exacta del acontecimiento, porque fueron muchas las Biblias impresas por el padre de la Imprenta. Es un hecho histórico que hacia 1452 ya había impreso varias. Se sabe que el gran hombre imprimió Sagradas Escrituras por espacio de más de veinte años.

La Biblia del quinto centenario fué impresa en Maguncia, Alemania, patria del prócer de la letra de molde. La Exhibición Bíblica de Washington, D. C. estuvo abierta al público hasta el 30 de octubre; se calcula en varios millones de dólares el valor de todas las Biblias que ahí se muestran. Como es bien sabido entre nuestros lectores, la Palabra del Señor está impresa ya en más de dos mil idiomas y dialectos. En la Sección de Libros Raros de la Biblioteca mencionada hay no menos de 1,800 Biblias raras, para no mencionar otros cientos de ellas que se encuentran en otras secciones.

En la Exhibición de septiembre y octubre hubo veintiocho Biblias históricas, inclusive las personales de varios presidentes de Estados Unidos de América, así como también veintiséis manuscritos iluminados. Entre los iluminados se destaca el de la Gran Biblia de Maguncia, que también tiene 500 años de existencia, y que se escribió e iluminó a mano al mismo tiempo que Gutemberg imprimía la otra en su imprenta recién inventada. No se sabe quien haya sido el artista autor del Manuscrito que ahora está en la Biblioteca del Congreso en Washington; fué obsequiado por el señor Lessing J. Rosenwald, oriundo de la ciudad de Jenkintown, Pensilvania.

En la Exposición había siete Biblias presidenciales inclusive la de Jorge Washington y la del presidente actual Harry S. Truman. La que más se distingue es la del presidente Thomas Jefferson, porque no es en esencia una Biblia, sino más bien una antología bíblica, que él mismo se preparó seleccionando pasajes de las muchas Biblias que tenía en griego, latín, francés e inglés. Todas las selecciones jeffersonianas son del Nuevo Testamento. Se trata de un gran cuaderno en blanco, en el que el presidente iba pegando las porciones que más le impresionaban. El cuaderno está encuadernado en tafilete y lleva por título "La Vida y la Moral de Jesús de Nazareth." Otra Biblia presidencial famosa es la del finado Franklyn Delano Roosevelt, sobre la que hizo varios juramentos oficiales, dos como gobernador del estado de Nueva York y cuatro como presidente de la República.

Por lo que hace a la Biblia de Gutemberg, se nos dice que en existencia quedan sólo cuarenta y seis ejemplares, algunos de los cuales son meros fragmentos. La Gutemberguiana de la Biblioteca del Congreso es la única que hay en este país, impresa en papel vitela, que es una especie de pergamino. El Congreso de Estados Unidos la adquirió en 1930, como parte de una colección de libros raros. El precio comercial de la Biblia se calcula en medio millón de dólares. En cambio, se sabe también que Gutemberg nunca tuvo éxito en el comercio, pues que toda su vida la pasó endeudado.

Yolanda Márquez Sterling.

* * *

UNO MAS Y QUEDAN MUCHOS

El 7 de marzo, y en la Catedral Episcopal de San Juan el Divino, Nueva York, fué recibido en un oficio de confirmación, el Dr. Roderico Alvarez Molina, ex sacerdote de la Iglesia Católica Romana, y miembro de la Orden de San Francisco de Asís (los Franciscanos.)

El Dr. Alvarez Molina nació en Herencia, Ciudad Real, España, y es ahora ciudadano americano. Estudió en el Colegio del Santo Nombre afiliado a la Universidad Católica de Washington, D. C. Después de obtener el grado de Maestro en Artes (especializándose en Pedagogía) pasó a estudiar a la Universidad de Columbia, en Nueva York, y más tarde a la Universidad Católica de América, en Washington, donde obtuvo el grado de Doctor en Filosofía. También cursó estudios en la Universidad de Madrid en escuelas de Verano.

El Dr. Alvarez fundó y dirigió el periódico VERDAD Y VIDA, en Madrid, y fué director auxiliar del periódico LAS AMERICAS, publicado en Washington por la Orden Franciscana. (Del Boletín de la Catedral)

Heraldo Epicospal

PUERTO RICO EVANGELICO

Rdo. M. E. Martínez
Director—Administrador

Rdo. Erasmo Bernier
Pres. Junta de Publicación

PUERTO RICO EVANGELICO es el órgano oficial de las denominaciones evangélicas, Bautistas, Discípulos de Cristo, Metodista, Presbiteriana y Evangélica Unida de Puerto Rico. Se publica quincenalmente en los Talleres Puerto Rico Evangélico, Inc. Admitido como correspondencia de segunda clase en las oficinas del correo de Ponce, P. R., el día 10 de julio de 1912, de acuerdo con la ley del 8 de octubre de 1917. Afiliado a la Asociación de Iglesias Evangélicas de Puerto Rico.

Precio de Suscripción: En Puerto Rico y Estados Unidos, $1.50. Fuera de Puerto Rico y Estados Unidos, $2.00. Pago adelantado.

Oficinas de Dirección y Talleres Tipográficos radicados en el edificio Puerto Rico Evangélico, calle Comercio 89, Apartado de Correos 1707, Te-

"Yo he sido puesto para la defensa del Evangelio".

Puerto Rico Evangélico

Quincenario Evangélico Interdenominacional

AÑO 42 | Ponce, P. R., Agosto de 1953 | NUMERO 1,138.

EDITORIAL

VOLVAMOS AL PASADO

NUESTROS lectores pensarán, al leer nuestros título, que estamos abogando por una marcha atrás en la vida total de nuestro pueblo. Que hemos de abandonar el automóvil y el aeroplano para andar a pie, en carreta y en barco; que hemos de cerrar nuestros colegios y universidades para volver a la escuelita de primer y segundo grado; que hemos de suprimir todas nuestras libertades modernas para vivir, como antes, esclavizados a nuestras tradiciones de edad medioeval.

No somos de los que creen que los tiempos pasados son los mejores, lo cual es una simple ilusión del espíritu que siempre añora lo que está lejos. Cada época tiene su ambiente, en el cual encaja a perfección; y tratar de trasplantar el pasado al presente resulta a todas luces un error. El pasado no sirve más que para vivirlo en el pensamiento y en la experiencia.

Cuando hablamos de volver al pasado nos limitamos a un campo en el cual al parecer no ha habido mucho o ningún progreso, y quien sabe si algún retroceso. Nos referimos al campo del espíritu y, en nuestro caso, al trabajo de la Iglesia Evangélica en Puerto Rico.

No somos pesimistas, no vemos las cosas con esa actitud de desilusión y pesar que atrofia la voluntad y deja a uno sumido en la bancarrota espiritual. Somos realistas, y como hemos vivido en dos épocas que llamaremos principio de la Obra y el presente, estamos en condiciones de hacer comparaciones y notar resultados y diferencias.

No hay duda de que ha habido notable progreso en algunos aspectos de la Obra Evangélica en Puerto Rico, pero mirando el conjunto desde el punto de perspectiva correcto, llegamos a la conclusión, bien a pesar nuestro, de que el pasado fué un algo mejor.

El celo de los primeros misioneros, el sacrificio de los que surcaron nuestros montes y valles por primera vez a pie o en chongos viejos y cansados, el valor de los que no temían afrontar toda clase de peligros, ora humanos, ora naturales, todo eso parece haberse perdido a fuerza de comodidades y de facilidades para hacer el trabajo.

Los que entonces querían entrar en el ministerio se contaban por cientos, cuando el salario era pequeño y la tarea a realizar grande. Nadie preguntaba cuándo iba a ganar, sino cuánto podía servir. Hoy a menudo un joven principia su preparación ministerial, y cuando a mitad de ella el mundo le ofrece una oportunidad más ventajosa en dinero y brillo, adiós vocación y adiós ministerio. ¿Qué ha pasado? Que la fibra moral y espiritual de la vocación era muy débil, y no resistió el empuje de la tentación de afuera. ¿Cuántos piden hoy en las iglesias prepararse para la Obra? ¿Cuántos envían las iglesias a nuestro Seminario?

Sabemos de iglesias que al principio eran baluartes de la fe y ejemplos de consagración. Hoy son solamente puntos de predicación. Iglesias que al año de fundadas contaban con 300 miembros y que ahora no pasan de 50. Iglesias, escuela bíblicas y puntos de predicación que en un tiempo ardían de entusiasmo y gozo; hoy existen solamente en el viejo recuerdo de algunos hermanos que nos quedan de esa época. Ejemplos de heroísmo, de valor, de sacrificio, de verdadera consagración que los miramos y saludamos de lejos, ya que rara vez los vemos hechos carne y nervio en nuestros días.

Nunca podremos olvidar las célebres Conferencias Veraniegas de San Germán, donde por una semana o más días la crema y nata del ministerio evangélico puertorriqueño se daba cita para can-

tar y orar juntos, para juntos estudiar el Bendito Libro, para juntos corretear por las lomas del Instituto en feliz camaradería y gozo cristianos. ¿Qué pasó con las Conferencias? No hay en la actualidad señales de su resurgimiento. En algunos sectores se ha vuelto al espíritu denominacional, olvidando tal vez que el tiempo camina.... Y así, nos estamos quedando rezagados en la jornada.

Entonces, en el pasado, ¡cuánto se leía! Había muchos colportores viajando continuamente por pueblos y campos, y los hermanos tenían hambre de leer. PUERTO RICO EVANGELICO estaba entonces en la Edad de Oro. Más de seis mil ejemplares de la revista salían quincenalmente de sus prensas, cuando las facilidades eran pocas; hoy que se cuenta con mejor equipo y que se pueden echar a la calle 10 mil ejemplares, ¡apenas se cuenta con 3,500 suscripciones! Había iglesias que recibían paquetes de 150 ejemplares, aún las congregaciones más pequeñas contaban con 15 o 20 números; hoy las iglesias fuertes en ciudades importantes de la Isla,¡no reciben un solo número! ¿Qué ha pasado? O es que no sirve el periódico, o es que se ha perdido el amor por el viejo PUERTO RICO.

Repetimos que no somos pesimistas. En muchos aspectos se ha caminado mucho en los cincuenta años de evangelización en Puerto Rico, pero hay veredas inolvidables, llenas de luz y encanto, que hemos abandonado. Entonces, como que nos movíamos de la periferia al Centro, con calor y con vida; hoy, como que nos alejamos del Centro hacia la periferia. No es esto cuestión de fracaso, sino cuestión de método. Hacemos la Obra de un modo distinto al modo de hacerla **aquéllos.** Hoy hay más facilidades, más comodidades, más inventos, más conocimiento de la ciencia y sus aplicaciones. Tal vez estemos trabajando de acuerdo con nuestra época....

Sea lo que fuere, nos gustaría una vuelta al pasado en el fervor, en el gozo, en el compañerismo....Tal vez hemos perdido la noción del tiempo. Sea así, pero queremos seguir soñando y viviendo el pasado en nuestra experiencia.

SINTESIS--

Más de 300 jóvenes se reunieron en el templo de la Primera Iglesia Metodista de Ponce durante los días 24 al 28 de julio para celebrar el vigésimoctavo Instituto de la Fraternidad Insular de Jóvenes Metodistas de Puerto Rico.

La Iglesia Evangélica Unida de Juana Díaz celebró su cincuentenario con un grandioso servicio el día 20 de julio del año en curso.

La Iglesia Evangélica Unida de Yauco celebrará su cuadragésimoquinto aniversario el 17 de agosto, 1953. Será el predicador el Rdo. Florentino Santana, pastor de la Iglesia de los Discípulos de Bayamón.

Nos escribe desde Oakland, California, la estimada hermana Paquita Martínez de Soltero: "Siempre que se me presenta la oportunidad de hacer propaganda en favor de nuestra revista PUERTO RICO EVANGELICO la aprovecho. Adjunto $3.00 para dos nuevos suscriptores".

Hemos recibido un número de "La Voz, órgano de la Iglesia Metodista en Puerto Rico, que dirige nuestro amado compañero Tomás Rico Soltero, superintendente de la Misión. Gracias por el envío.

Uno de los hijos de la Iglesia Evangélica Unida de Yauco, el joven Francisco Rapale Olivieri, acaba de llegar de Méjico con el título de Doctor en Medicina.

El día 9 de julio pasado aribó al hogar de nuestro estimado hermano y compañero Rdo. Franklin Montalvo, pastor de la Iglesia Presbiteriana de Lares, un hermoso niño que responde al nombre de David Francisco. Dios bendiga al nuevo presbiteriano.

Recientemente fué instalado como Pastor de la Segunda Iglesia Bautista de Ponce nuestro muy estimado hermano y compañero Rdo. Hipólito E. Micheli. Exito completo deseamos al Rdo. Micheli.

Si todavía usted no ha hecho su contribución al Seminario Evangélico en su proyecto de construcción de la Calle Herradura dentro del campus de la institución, hágalo en seguida. Su cooperación es valiosa y necesaria.

El Rdo. Alberto Rembao, director de la importante revista "La Nueva Democracia", está en Puerto Rico. Ha venido para cooperar en el movimiento evangelístico de este año que ya ha dado comienzo. Durante la semana del 3 al 10 de agosto se encuentra en Caguas tomando parte en las fiestas de aniversario de aquella Iglesia Bautista.

El Rdo. Hugh J. Williams y esposa están en Tacoma, Washington, durante el invierno visitando a sus hijos y cooperando con las conferencias de jóvenes en Washington, Oregón y Montana. Asistieron a la Convención de los Discípulos que tuvo lugar en Portland, julio 4 al 10.

PAGINA POETICA

Oración a la Paz

Señor de los buenos, Señor de los tristes,
que por suave y bueno estuviste en la cruz.
Tú que por los hombres tu sangre vertiste,
desciende a la tierra y derrama tu luz.

No oirás a los hombres hablar de otra cosa
que de hambre, de guerra, de pólvora y gas.
El odio se viste de faces hermosas,
y va agazapada la muerte detrás.

Señor, haz que cese la guerra maldita,
se abracen los hombres y no luchen más;
y haz por tu divina piedad infinita,
de cada trinchera un templo de paz.

Por los viejecitos que tiemblan de frío,
por los pobres niños que gimen de horror,
por los ambiciosos que en el loco desvío,
dieron al olvido la fe y el amor.

Por las pobres madres enfermas de ausencia,
por los privados de todo sostén,
alumbra a los hombres, enciende conciencias,
y haz que se apaguen los odios. Amén.

N. Ulloa.

¡Guerra!

Fuego, miseria, despiedad, tortura,
horrísono tronar de la metralla.
Mientras el hombre sin cesar batalla,
sollozan los hogares ¡amargura!

Cáliz de hiel que el corazón apura
mientras hermano a hermano se avasallan.
Goza Caín mientras Abel desmaya
al sentir la hecatombe y su bravura.

Si hoy vinieras, Jesús al mundo impío,
otra cruz, otro huerto sufrirías
al ver el hombre convertido en monstruo;

Campos sangrantes, ruda tiranía,
y olvidada tu voz que se oyó un día:
"Que os améis los unos a los otros."

Italia Novellino P.

Cuando Quieras

Llama cuando quieras, Dueño mío;
En la tarde, en la noche, en la mañana;
Pues acepta gustoso mi albedrío
Tu voluntad Divina y Soberana.

Ven cuando quieras, Salvador amado,
Para llevarme a tu mansión gloriosa,
Ahora que gozo del viril estado
O cuando llegue la vejez penosa.

Di cuando quieras, celestial reposo,
"Levántate, despierta, ven conmigo."
Pues quiero entrar en tu festín dichoso,
Tarde o temprano para estar contigo.

Cuando quieras, señalarme la hora
De mi reposo, pues tu tiempo es bueno,
Como tuvo mi vida en Ti su aurora,
Halle su ocaso tu amoroso seno.

Escoge cuando quieras el instante,
En que el don te devuelva de mi vida:
Será la muerte el conductor amante
Que me lleve a tu gloria apetecida.

C. Araujo.

La Fe

Yo soy amor y del Amor camino;
soy blanca nave del sagrado puerto;
por mí, postrado en el peñón desierto,
canta el asceta su triunfal destino.

Soy consuelo del triste peregrino
que cruzo el mundo de pesares yerto;
soy árbol santo del eterno huerto;
rosa bendita del rosal divino.

Sin mí, la pena se desgarra y llora;
sin mí, el dolor sus amarguras vierte;
sin mí el sepulcro con furor devora.

Aspirando mi luz el alma es fuerte;
la pena se hace amor, la noche aurora;
la tumba claridad; faro la muerte.

B. López García

Identificación del Discipulado

Por Manuel Aguayo

No cabe duda que el engaño, aunque es tan viejo como el diablo, goza hoy de más popularidad que las modas de vestir y que los más notables adelantos científicos modernos. Hablando yo con un joven estudiante de derecho que acababa de graduarse con honores, le pregunté cuál sería el objetivo principal en el ejercicio de su profesión, y para sorpresa mía, me contestó: "Me sentiría muy feliz si lograra probar ante un tribunal que una cosa es blanca siendo negra o viceversa." Con tristeza en mi corazón le contesté: "Mi querido amigo, tenga mucho cuidado, porque para lograr su anhelo tendría que asociarse con el diablo, quien es un gran especialista en ese particular." Satanás tiene el poder de hacer creer que una cosa es buena, cuando solamente contiene maldad. Posee habilidad para crear la duda, donde solamente existe confianza y fe. Especula tiránicamente con los cinco sentidos del hombre, haciéndole sumamente atractivo todo aquello que satisface los deseos de la carne, y muy indiferente y contrario a todo lo que se relaciona con su bienestar espiritual. El engañador sostiene que los clubes nocturnos y el expendio de bebidas es un negocio completamente legal y conveniente para la comunidad. Puede hacer tan interesante la fruta del cercado ajeno, que todos la prefieran. Tanto puede empañar el espejo de la conciencia, que llega a perderse el escrúpulo y toda noción de ética moral. Naturalmente, que en tales condiciones el engaño se hace necesario para esconder nuestras iniquidades. Por eso desconfiamos los unos de los otros. El engaño es la semilla que germina en discordia, rencillas, odio y maldad. En todas partes crece y se manifiesta.

En nuestras iglesias el diablo hace su obra con más astucia por ser más difícil el campo. Sin embargo, él tiene poder para menguar la fe del creyente por muchos y diversos medios los cuales pueden parecer a nosotros como buenos, razonables y lícitos. El puede dominar al miembro vacilante hasta convertirlo en un hipócrita de primera clase. Recuerdo el caso de un matrimonio, ambos miembros de la iglesia. Se quejaba la señora ante el pastor de que su esposo tuviera tres caras. "Pero ¿cómo puede ser eso?" preguntó el ministro. "Sí, señor" contesto ella. "Una para ir los domingos a la iglesia, otra para ir al trabajo y la otra para estar en casa. La de la casa es la que yo tengo que soportar. Esa no la conoce Ud." El pobre pastor se quedó pensativo y triste. ¿Y cómo podremos identificar al cristiano verdadero? Dice Dios por medio de su profeta Jeremías: "Engañoso es el corazón más que todas las cosas y perverso, ¿quién lo conocerá?"

Nuestras iglesias pasan por la gran necesidad de tener miembros que puedan ser identificados como cristianos. El diablo está haciendo muchos discípulos todos los días. Hay discípulos de todas clases. Nos afanamos por presentar un discipulado arreglado de acuerdo con nuestros puntos de vista y doctrinas. Podremos decir mucho acerca de Cristo, de su sacrificio en la cruz, hablar de su inmenso amor, y aún así el mundo no conocerá que somos sus

Cristo insistió en que sus discípulos debían ser reconocidos como tales. El proveyó esa identificación. No es una tarjeta ni una palabra de pase. Es una mafestación completa de vida cristiana.

discípulos aunque nosotros lo digamos.

Cristo insistió en que sus discípulos debían ser reconocidos como tales. El proveyó esa identificación. No es una tarjeta ni una palabra de pase. No es una combinación de números cabalísticos. Es una manifestación completa de vida cristiana. En sus últimas horas con sus discípulos Cristo les decía: "En esto conocerán todos que sois mis discípulos, si tuviéreis amor los unos con los otros." Un discipulado sin amor no sería de Cristo, porque Cristo en sí es la encarnación del amor de Dios. "Un nuevo mandamiento os doy, que os améis unos a otros como yo os he amado." No solamente recomienda algo agradable y conveniente, sino que lo hace una ley fundamental para ser obedecida. El hombre nunca podrá amar al hombre si no es fijando su vista en el ejemplo del amor de Cristo.

A menudo oímos decir, yo soy bautista, o yo soy cristiano, o pertenezco a la iglesia tal o cual, y con su ejemplo dice lo contrario. Hay una prueba que es mejor que el oro. Hay una prueba que convence y que no puede ser rechazada. Hay una prueba tan elocuente que no tenemos que hablar acerca de nosotros mismos. Es el amor de los unos para con los otros. El mundo que desconfía de todo está ansioso de verla, y el cristiano debe estar preparado para pasarla.

El mundo no puede inventarse

un patrón de amor porque no lo conoce. La iglesia de Cristo es la agencia del verdadero amor. Si la iglesia falla en este patrón de amor que Cristo ordena entre sus discípulos, mejor es que cierre sus puertas para evitar mayores trastornos. Las palabras de Cristo son sencillas y claras: "En esto conocerán que sóis mis discípulos...." ¿Y cómo podrán conocernos si no gozarnos de ese amor de Cristo? ¿Cómo hemos de barrer la casa ajena si la nuestra está sucia? ¿Cómo podremos hablar del amor de Cristo si no le conocemos? Dios nos amó primero. Cristo nos demostró ese amor perfecto con su vida y su sacrificio. Tal vez no seamos capaces de amar con la intensidad con que Cristo nos amó, pero podemos hacer mucho para difundir el amor cristiano por medio de nuestras vidas. No permitamos el engaño. El cristiano debe ser sencillo de pensamiento y sincero. Hagamos desaparecer de nosotros el sarcasmo punzante y la palabra de doble sentido. Hagamos en nosotros un hábito el hablar sencillamente, proveyendo una conversación placentera para todos. Hay sonrisas que hieren y otras que promueven la ira. La sonrisa del cristiano debe ser una expresión del amor de Cristo. Tratemos de vernos nosotros mismos tal cual somos. No demos lugar al engaño. No seamos hipócritas; seamos comprensivos, tolerantes y pacientes. No olvidemos que Cristo vino a darnos un ejemplo de amor para ser seguido por su iglesia. Si nosotros vivimos una vida cristiana, no tendremos necesidad de anunciarnos. "En esto conocerán que sóis mis discípulos, si tuviéreis amor los unos con los otros".

Cristo, El Centro

Por Rafael Cepeda

NUESTRA FE TIENE SU CENTRO, el único centro posible, en Jesu-Cristo el Señor. Proclamamos que en Cristo tenemos la suprema revelación de Dios, hacia la cual se proyectan las demás revelaciones, cumiación de todo el sistema de redención del ser humano.

Cristo fué un hombre, "nada más que un hombre; nada menos que un hombre; todo un hombre". El tenía un cuerpo físico, tal como tienen los demás seres humanos; El creció en estatura y en conocimiento, lo mismo que crecen otros; El tuvo hambre y sed y sintió cancansio, como cualquier otro mortal. Este hecho del cuerpo físico en la persona de Cristo, ya lo relaciona íntima y eficazmente con la humanidad; pero hay más que eso: El era también humano en sus experiencias, pensamientos y emociones, comunes a las de todos los hombres. Jesús se gozó en la fraternidad con sus amigos, se molestó con la injusticia y la opresión, y se indignó con los farsantes y los hipócritas. El fué tentado como cualquiera otro hombre, sólo que sin pecado. El ejerció el poder de elegir y rechazar, como lo hace cualquier otro ser humano. El fué la suprema expresión de la naturaleza humana normal y sin pecado.

Cristo es Dios. No podemos olvidar lo que el apóstol Pablo señala en el segundo capítulo de su carta a los Filipenses, que Cristo, siendo igual a Dios en naturaleza y esencia, consideró que no debía aferrarse a esta igualdad, sino que para salvar al hombre pecador se despojó de ella, y tomó la forma de un siervo y se hizo, por su propio deseo, semejantes a los hombres. Cristo es una de las tres personas de la Trinidad, una de las manifestaciones del Altísimo, el mismo Dios en forma de hombre, cuya divinidad nunca dejó de ser. Dios es perfecto e infinito; por tanto, es inconcebible que en un momento dado El sea menos que un Dios. Dios es siempre, y completamente, Dios. Cristo reclamó para sí mismo esta entera deidad.

Cristo era el Dios-hombre, o el hombre-Dios. Esto para nosotros es un misterio inexplicable. Cómo Cristo podía ser al mismo tiempo enteramente divino y completamente humano, no puede ser explicado ni entendido. Lo importante en este caso es saber que tal condición fué requerida por el mismo Dios para que se efectuase la completa salvación de los hombres pecadores por medio de la obra redentora de Cristo.

* * *

SERMONES BREVES

El poder es un intoxicante muy peligroso.

* * *

Un hombre de alma pequeña con mucho poder puede convertirse en un gran problema.

* * *

Es una tragedia cuando la música no logra producir armonía en una iglesia.

LA FUNCION DIVINA DE LA BIBLIA

Por JUAN A. MACKAY.

LA BIBLIA es el principal medio de comercio espiritual entre Dios y el hombre; es el medio permanente por el cual Dios les habla a los hombres y los hombres le hablan a Dios..... En su plano inferior, la Biblia es monumento de la literatura universal. Se ha dicho "en su plano inferior", porque abundan los patronos y admiradores de este Libro que creen que la excelencia literaria es lo más que se puede predicar de la Biblia, y claro está que esa excelencia se advierte ahí desde el Génesis hasta el Apocalipsis. Tanto en forma como en contenido, el Libro no tiene par en el mundo de las letras. La imaginería de sus ideas fundamentales, de sus descripciones históricas, de sus visiones apocalípticas, es más sublime aún que cualquier otro medio pictórico empleado en la comunicación de la verdad.

En círculos seglares o en círculos religiosos, raro será el que niegue que en los Salmos y en las Profecías, en Jesús de Nazaret y en Pablo de Tarso, en el Cuarto Evangelio y en el Apocalipsis, la visión y la experiencia espirituales nunca alcanzaron honduras más profundas ni cumbres más empinadas. En cuanto tal, la Biblia es aclamada por los estudiantes de la religión comparada como el logro máximo del genio religioso de los hebreos; en cuanto tal, se la tiene por el libro supremo de alta religión en el mundo entero. La única falla de esta apreciación consiste en que los conceptos más característicos y más creadores del Libro se encuentran en posición diametralmente opuesta a las ideas y a las tendencias que más profundamente arraigaron en el espíritu hebreo. Lo que hemos venido a tener por hebraísmo, para distinguirle del helenismo, representa pensamientos, actitudes y aun espíritu que son lo que son a pesar de lo que fué y es el espíritu hebreo. El hebraísmo no es continuo con el espíritu hebreo del mismo modo que las obras de los poetas y filósofos griegos fueron continuas con, y expresivas de, el espíritu griego. El intento de establecer una paridad perfecta en la relación entre la Biblia y el pueblo hebreo, por una parte, y entre los monumentos de la literatura griega y el pueblo griego, por la otra, se derrumba de por sí. Se derrumba porque en la Biblia se hace presente una invasión espiritual del pensamiento y la vida de Israel por pensamientos y experiencias que le eran profundamente antipáticos a ese pueblo en general. En este respecto, la Biblia es un libro por el cual

(Pasa a la página 14, Col. 1)

Las Sagra

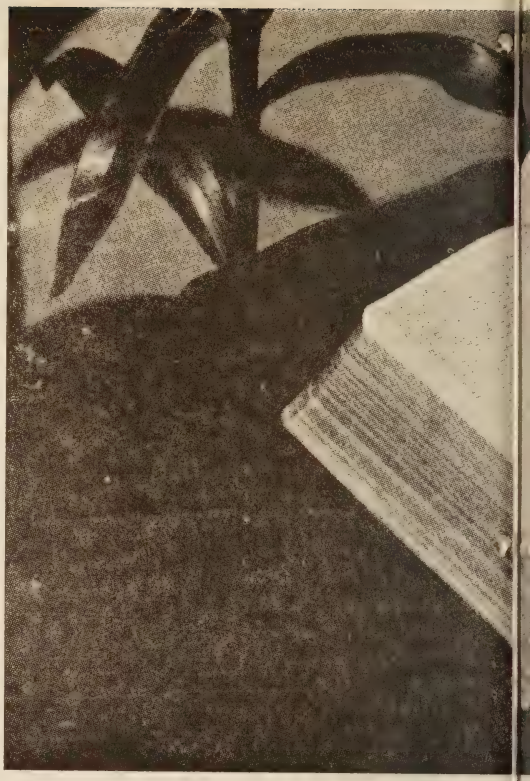

La Biblia es un libro cualquiera cerrado, pero abierto ti
rrado, crece la desesperación y la muerte tiende su m
vida, la e

Lo S

Nada me queda ya, to
Desde la fuerza ruda d
Hasta el ansia febril
Todo lo dí una tarde....
Y he llegado a notar
Que después de haber
Mi fuerza, mi dolor y
Todo lo he recibido sin
Sin haberlo esperado
En el gesto supremo
La Sublime Verdad.
Porque al brindarle to
Se llenaron de lumbre
Plenas de eternidad.

Escrituras

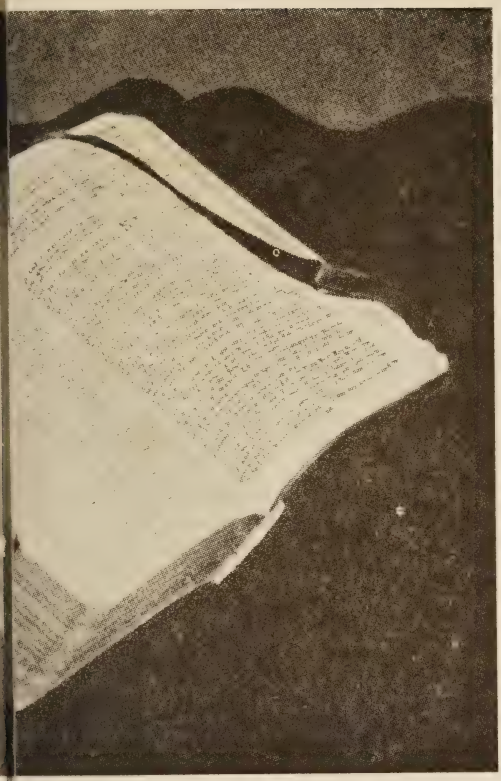

poder de irradiar fuerza, luz y vida. Al lado de él, ce-
uto; al lado de él, abierto, surge la esperanza, la nueva
urrección.

me

mis hermanos,
anos
deas....
odo.....
ado

ncia,
pedido,
llegado a mí
ndad divina

s hermanos
manos

FILOSOFIA DEL AMOR

Por ALBERTO REMBAO

Amar es dar. Da cada quien de lo que tiene, y cada quien de acuerdo con su modo, que es su estilo, que es su esencia. Amar no es experiencia complicada. Amar es acto de traslación de lo íntimo a lo exterior: amor a la divina usanza: amar de amoroso que no es amar de enamorado, aunque sean amores los dos. El amoroso es aficionado que anda en militar aventura, hambriento de gloria y de honor. El enamorado, en cambio es especialista que concentra su esfuerzo en el objeto deseado. Lo que diferencia y distingue es la espuela del deseo que punza y que muerde, como dice en "La Ilíada". Una cosa es amor por amar y otra amor con deseo. No hay compuesto de amor divino y amor profano; la división no es vertical sino horizontal. El amor con deseo se da en ambos planos de profundidad y divinidad, donde lo profano es lo de aquí y lo otro lo de más allá, nubes arriba y Dios promediante.....

II

La dádiva amorosa se justifica a sí misma porque se da por darse. El amoroso se lleva al altar, dona ferente, sin temor ni esperanza. El objeto es dar, aun cuando el don sea rechazado. Rechazar va del otro. Por lo que hace a la esperanza ausente, el amar es un acto de fe constantemente repetido, continuamente renovado. Da el amoroso sin esperar que le agradezcan, ni siquiera que le acepten, lo que trae. En esto se diferencia del enamorado. El enamorado es egoísta que se frustra en acto de reversión. El amar amoroso es acto de extroverso que se proyecta fuera de sí, no más porque sí, porque le nace, como a fuente de agua viva amante de regar el huerto ajeno. Amar es corriente como de ojo de agua que canturrea. Eso se quiere decir con lo de acto de fe constantemente repetido. El amar del amoroso es amor de por siempre y para siempre. Es amor que perdura en invierno con la misma salud que en primavera. Constancia que en perpetuidad fructifica con frutos de novedad, porque al amor amoroso le surgen nuevos bríos y diferentes, provisto que se mantenga fluído, que vale por decir en corriente.

Amar de amor incontenible por extroverso que mientras más se da más se crece. En la interminable dádiva se encuentra la razón de ser del amor bien extendido. La extensión dolorosa que a la larga ya no duele es la piedra de toque de la verdad proclamada: que llega el momento en que el dar se torna sacrificio, pero en sentido de altar sublimado.

(Pasa a la página 14, Col. 1)

La Verdad de lo Ocurrido en Colombia.

Informa el Dr. Luis A. Quiroga, Secretario Ejecutivo de la Confederación Evangélica de Colombia

De Nuevo la Policía en Acción

La señora Isolena Rodríguez hizo las siguientes declaraciones a un representante de la CEDEC con referencia a las amenazas de la policía en Galilea:

"El día 30 de mayo, 1952, estaba en mi casa con mis niños, en la villa de Galilea, distrito policiaco de Frías, municipalidad de Falán, Tolima, cuando llegaron el inspector de policía de Frías, dos policías y dos civiles. Ya éstos habían hecho las averiguaciones de la muerte de José Luna, y habían pasado por la iglesia protestante. El inspector llevaba la Biblia de púlpito que había sido medio quemada por el fuego encendido por la policía el día anterior.

"El inspector inquirió por mi Biblia y libros protestantes. Dijo que tendría que dárselos o de lo contrario mandaría más tarde a la policía para rebuscar la casa. Le dije que no teníamos Biblia. Ellos insistieron en que sí, porque habían encontrado Biblias en otras casas protestantes. Volví a decirles que no teníamos Biblia, y que rebuscaran si querían.

"Anteriormente habíamos escondido nuestra Biblia y otros libros religiosos en un baúl en el campo cerca de la casa. La policía halló un calendario evangélico de pared y un libro protestante, los cuales se llevó. El inspector nos preguntó por qué teníamos estos libros malsanos, y me amonestó para que dejara de crer en 'esa gente que la está engañando'.

"Luego el inspector me preguntó si me gustaba la religión protestante, a lo que contesté que sí. Entonces dijo: 'Vea usted, los libros protestantes ya la han pervertido'. Los civiles que acompañaban a la policía me robaron dos gallina y una docena de huevos. Encontraron también una guitarra que colgaba del seto, y uno de los policías preguntó: '¿Cómo es que ustedes bailan y beben cuando tienen sus servicios religiosos?' El policía consultó al inspector si coger la guitarra o no. Este la examinó. Al fin, sin embargo, la dejaron donde estaba.

"Pregunté al inspector si él sabía quién había asesinado a José Luna. Dijo que había sido la policía. Al marcharse, le supliqué no me llevaran los huevos porque los necesitaba. El inspector me dijo que si queríamos que no se nos hiciera daño, colgáramos al frente de la puerta los retratos de Laureano Gómez (el presidente) y del Papa. Añadió que lo que ellos habían hecho era nada; que eso era solamente el principio. En seguida se marcharon.

"El sábado 8 de junio abandonamos a Galilea debido a las amenazas de que éramos objeto. Oíamos constantes rumores de que la policía vendría de un momento a otro a quemar la villa de Galilea porque había muchos protestantes en ella; que iban a llevar a los protestantes a su capilla, que los obligarían a cantar himnos, y luego quemarían la capilla con los protestantes adentro. Por varias noches dormimos en una casita lejos de nuestra granja por miedo. Muchos de los hermanos han abandonado sus posesiones y huído a otras regiones."

Un Cura Provee de Salvoconducto a los Católicos

La señora Efigencia de Rodríguez hizo la siguiente declaración al CEDEC:

"A principios de junio, 1952, el cura de Palocabildo, padre Manuel Murillo, tuvo un festival religioso en Frías, municipalidad de Falán. Aquí comenzó a expedir certificados de seguridad a los católicos de su parroquia. Desde entonces, cada católico tiene que ir a Frías a conseguir el suyo. Antes de expedir el certificado, el cura pide al candidato detalles del festival religioso para cerciorarse de que estuvo en él. Además, la gente tiene que jurar que pertenece a la Iglesia Católica Apostólica Romana para recibir el salvoconducto. Se informa que el cura dijo que cada hogar católico debe poseer un certificado, para probar a la policía que es miembro de la religión; y que las casas sin el certificado son protestantes.

"En estos días los protestantes del distrito rural de Galilea han sido amenazados por la policía de San Pedro y Frías. La policía dice que va a matarlos, y por esto muchos han huido abandonando sus granjas. Hemos vivido en Galilea por 33 años, y hace diez años fuimos bautizados en la Iglesia Protestante. Hasta este año, nunca habíamos sido molestados en esta región".

La familia Rodríguez ha salido de Galilea y buscado refugio en Armero, Tolima. Su granja

(Pasa a la página 16, Col. 3)

NOTICIAS DE LA OBRA

CORO DE LA PRIMERA IGLESIA PRESBITERIANA DE SANTURCE

Con motivo del Octavo Aniversario de su fundación el Coro de la Primera Iglesia Presbiteriana de Santurce, organizado bajo la dirección de José Raúl Padilla y José Aurelio Rivera, este último actualmente en las fuerzas armadas, celebró una serie de actividades en las que se cuentan las siguientes:

Junio 15. Cantó aniversario Iglesia Presbiteriana de Río Piedras.

Junio 23. Concierto en la Escuela de Enfermeras del Hospital Presbiteriano de San Juan.

Julio 10. Velada en el Pabellón de la Iglesia.

Julio 12. Cantó en Servicio Misionero de la Primera Iglesia Bautista de Río Piedras con motivo de su Aniversario.

Julio 13. Reunión Social en el Pabellón de la Iglesia con el Bizcocho de Cumpleaños e invitación especial a todos los directores de Coros y padres de los miembros del Coro.

Julio 17. Jira del Coro a la Playa de Luquillo.

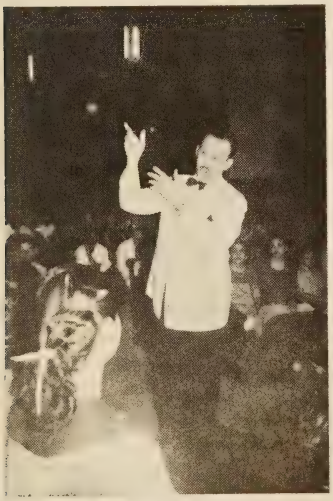

José Raúl Padilla, director del Coro.

Historia del Coro

Después de esta actividad el Coro tendrá dos semanas de vacaciones para luego iniciar de nuevo sus actividades.

Este Coro fué fundado el 6 de mayo de 1945. Tiene un repertorio de más de 50 piezas religiosas y populares. Ha cantado 225 veces en la Iglesia local, en 7 iglesias bautistas, 2 iglesias metodistas, una iglesia adventista, 5 iglesias presbiterianas, el hogar de la Cruzada Evangélica y Misionera, 2 teatros, 2 hospitales, una iglesia del nazareno, Seminario Evangélico, Escalinata del Capitolio, Presidio Insular, 25 hogares miembros de la Iglesia, 7 estaciones de Radio encadenadas por Ponce y Mayaguez, Aeropuerto de Isla Grande, un programa comercial auspiciado por Caribe Motors con Noel Estrada de solista, 4 discos grabados, entre ellos uno comercial, 2 iglesias evangélicas unidas, 2 escuelas superiores, y por las calles de Santurce y Río Piedras. Ha recorrido los siguientes pueblos: San Juan, Santurce, Río Piedras, Carolina, Cidra, Coamo, Humacao, Aguadilla, Arecibo, Mayaguez, San Germán y Lajas.

Tiene 36 togas; ha comprado 25 sillas de metal, ha tenido ingresos por más de $300.00 y ha donado $45. a la Iglesia en sus aniversarios.

El Coro cuenta actualmente con 30 cantores; 13 sopranos, 7 contraltos, 6 bajos y 4 tenores.

Este Coro tiene un registro de asistencia con un reglamento interno y una directiva que se compone de los jóvenes Marden Elpidio Pabón, presidente; Margarita Daniels, secretaria; Antonia Rodríguez, tesorera, y Josefina Daniels, subtesorera. Todos los años mediante votación, se nombra la rirectiva y se escoge su director. Desde su fundación ha venido reeligiéndose por unanimidad al Sr. José Raúl Padilla, de San Germán, quien desde el 1944 casó con Julia Irizarry, misionera de la Marina Neighborhood House de Mayaguez, y están sirviendo desde esa fecha en la Iglesia Presbiteriana de Santurce.

Historia de su Director

El Sr. José Raúl Padilla ha cantado en los siguientes Coros: Coro Iglesia Presbiteriana de San Germán, director, Rdo. Luis Angel Toro; Masa Coral del Instituto Politécnico, Coro Interdenominacional bajo la dirección de Mrs. Winifred W. Williams, Lorraine Wiggan, Augusto Rodríguez y Esther Plyer, y Orfeón de las Escuelas Libres de Música de San Juan bajo la dirección del Dr. Bartolomé Bover. El Sr. Padilla no sabe música y solamente lee algunas notas en el pentagrama, pero cuenta con cuatro pianistas en el Coro, los que le ayudan en la música coral. Este es un ejemplo que debe ser de estímulo para otros Coros en las Iglesias Evangélicas de Puerto Rico. Querer es poder.

El Coro está en condiciones de aceptar invitaciones en las Iglesias Evangélicas en la isla si se hacen arreglos en la transportación. Pueden dirigir toda la correspondencia al Rdo. Enrique Rivera Vives, Apto. 3393, Santurce, con copia al Sr. José Raúl Padilla, Apto. 205, Roosevelt Station, Hato Rey, P. R.

* * *

ORGANIZACION METODISTA CELEBRA SU VIGESIMO OCTAVO ANIVERSARIO

Más de 300 jóvenes se reunieron en el templo de la Primera Iglesia Metodista de Ponce durante los días del 24 al 28 de julio, para celebrar el vigésimo octavo Instituto de la Fraternidad Insular de Jóvenes Metodistas de Puerto Rico.

Durante todo el tiempo que duraron los trabajos reinó un espíritu de amor, servicio y compañerismo cristianos.

En la noche del 24 de julio se dió una cordial bienvenida a los delegados y visitas. Hablaron a nombre de la comunidad y la fraternidad local el señor Vicente Ruiz, Secretario Municipal, y la señorita Carmen Pilar Rodríguez, respectivamente. El Rdo. Marcos A. Plaud, Secretario de la F. I. J. M., aceptó y correspondió a lo

mensajes de bienvenida a nombre de los delegados y visitas.

Las notas simpáticas de esta celebración fueron "la caravana del armisticio", la tarde deportiva y la escuela práctica del Instituto. Estas dos últimas actividades fueron innovaciones en los anales históricos de esta organización juvenil. Se celebraron distintos eventos deportivos y se ofrecieron los siguientes cursillos: "La recreación en el programa de la fraternidad", "La juventud cristiana usando su Biblia" y "Mejorando la organización de una fraternidad."

El lunes 27 por la mañana, al tenerse conocimiento de las noticias de la firma del armisticio en la guerra coreana, hubo una alegría general. Todos los corazones de los fraternos se unieron a los de todas las madres del mundo y elevaron una plegaria de gratitud al Señor de la Paz por haber contestado las oraciones de todos los pueblos que no aman la guerra. En la noche una masa de cristianos recorrió las calles principales de la ciudad entonando himnos de júbilo y gozo porque el brazo fuerte y robusto del Pacificador intercedió en lo que gestaba una conflagración mundial.

Entre otras, se aprobó una resolución para felicitar al Presidente Eisenhower y al Secretario de Estado de los Estados Unidos, John Foster Dulles, por sus gestiones pro paz.

La nueva Junta Directiva que regirá los destinos de la F. I. M. este año quedó compuesta como sigue:

Presidente, Sr. Samuel Lugo, Río Piedras; vicepresidente, Srta. Ana María Hernández, Arecibo; Secretario, Rdo. Marcos A. Plaud, Patillas; tesorera, Srta. Luz María Toro, Río Piedras.

La Asamblea seleccionó el templo de la Iglesia Metodista de la Central Aguirre como la sede del vigésimo nono Instituto que se celebrará en julio del próximo año.

Rdo. Marcos A. Plaud,
Secretario.

* * *

NOTAS DE LA PRIMERA IGLESIA BAUTISTA DE NUEVA YORK

Servicios Especiales

Durante el mes de junio se llevaron a cabo, los domingos a las once de la mañana, servicios especiales que resultaron espléndidos e inspiradores. Los predicadores fueron: Rdo. Alfredo Cotto-Thorner; Rdo. Guillermo Cotto-Thorner; Rdo. Bartolomé Cotto-Reyes, y el Pastor de la Iglesia, Rdo. Hipólito Cotto-Reyes.

Nilda Torresola, Phi Beta Kappa.

Acaba de graduarse de Bachiller en Artes, Cum Laude, la Srta. Nilda Alicia Torresola, hija de los esposos Lorenzo y Juanita Torresola, todos fieles miembros de esta congregación. La distinguida graduanda, además de graduarse con altos honores, recibió la llave de oro de la Phi Beta Kappa que sólo se concede a los más brillantes estudiantes en los mejores colegios del país. Otro honor conferido a Nilda Alicia fué el Premio de Matemáticas que concede anualmente Hunter College de la Ciudad de Nueva York. La Universidad de Colombia ha conferido a la joven graduanda una beca para continuar sus estudios graduados. La Iglesia felicita públicamente a tan distinguida estudiante y hermana en el Señor.

Gigantesca Jira.

Como 300 personas de la Iglesia se unieron a un contingente evangélico de más de 2,400 hermanos hispanos de la ciudad, en una jira que se efectuó el sábado 20 de junio en el parque del gobierno estatal Bear Mountain. Se fletó un barco "ferry" que llevó a los regocijados hermanos Río Hudson arriba hasta el parque mencionado. Después de un día de gozo y cristiana camaradería, todos regresaron alabando al Señor y muy tostaditos por el sol.

Servicios al Aire Libre.

Como un proyecto de la Sociedad de Caballeros y bajo la dirección de los hermanos Delucca y Silva, se están llevando a cabo grandes servicios evangelísticos en un parque vecino al templo los domingos al atardecer.

Nueva Cristiana.

La hija menor de nuestro pastor, Eva Angélica y su esposo, James McVeigh, ejecutivo de la Capitol Airlines, volaron desde New Orleans donde residen actualmente, para presentar al Señor su primera hijita, Ruth Ann en esta Iglesia. Ofició en el acto el abuelito: el Rdo. Don Hipólito Cotto-Reyes.

Isaías

Otras Notas

Fué de grato placer tener la visita del Rdo. José D. Camacho, Pastor de la Iglesia Bautista de Caguas, P. R. El nos contó con entusiasmo los progresos que aquella iglesia está haciendo, y nos predicó un edificante e interesante sermón en los dos domingos del mes de junio que nos visitó.

Quiera el buen Señor de la mies bendecirle siempre abundantemente para el bien de su Reino.

Durante el pasado mes de junio hemos gozado de ricas enseñanzas en una serie mensual de cuatro conferencias sobre el importantísimo tema de la Iglesia. Los siguientes siervos del Señor, y por cierto miembros de una misma familia cristiana, fueron usados: Rdo. Alfredo Cotto Thorner, Rdo. Guillermo Cotto Thorner, Rdo. Bartolomé Cotto Reyes, y Rdo. Hipólito Cotto Reyes, nuestro Pastor.

Nos alegramos sobremanera por la visita del Rdo. Bartolomé Cotto Reyes, de Juncos, hermano de don Hipólito.

El tercer visitante distinguido de Puerto Rico lo fué el Rdo. Tomás Rosario Ramos, de Puerto Rico, quien nos sorprendió gratamente con su presencia en el servicio de la mañana del domingo 5 de julio. Dimos nuestra más cordial y alegre bienvenida a Don Tomás, y deseamos que el Señor lo guarde por muchos años.

El día 10 de julio, a las 8 de la noche, la nueva directiva con su presidente, el señor Juan Burgos, tomaron posesión de los destinos de la Sociedad de Caballeros. El hermano Gaspar Rivera fué despedido con expresión de grattiud por su buena labor rendida. ¡Adelante, soldados de Cristo!

Vicente Rangel,
Secretario.

* * *

NOTAS DE LA PRIMERA IGLESIA BAUTISTA DE YAUCO

Durante los días 9 al 16 de julio de 1953, la Primera Iglesia Bautista de Yauco, que dirige el Rdo. Arturo Olivieri, celebró su 52º aniversario. Con tal motivo tuvimos el privilegio de escuchar el valioso mensaje del Señor de labios de los eminentes

predicadores del evangelio, Rdos. Florentino Santana, J. R. Lebrón Velázquez, Víctor Colón Bonet, M. Mattos Alberti, Erasmo Bernier, Francisco Colón Brunet y Adolfo Camacho. Todos los mensajes, tanto por su contenido como por la elocuencia con que fueron presentados, tuvieron la importancia de un sermón de aniversario.

Como culminación a la más brillante campaña de aniversario celebrada por esta iglesia, el jueves nos trajo el sermón el Rdo. Francisco Colón Brunet, ministro de la Primera Iglesia Bautista de Río Piedras. En todos los servicios, muy especialmente la noche de aniversario, el santuario estuvo lleno a capacidad de almas hambrientas del pan espiritual que Dios nos traería mediante sus siervos.

El templo, bellamente decorado, invitaba a una sincera comunión con Dios, y el coro, hábilmente dirigido por el organista de la Iglesia, Arturo Olivieri, hijo, cantó preciosos himnos de alabanza durante toda la campaña.

La Primera Iglesia Bautista de Yauco desea dejar constancia de su agradecimiento a los ministros y congregaciones que con su predicación y asistencia contribuyeron al éxito de esta festividad religiosa y al crecimiento de la obra evangélica en esta comunidad yaucana.

Julio Rodríguez Estremera,

Secretario.

* * *

INFORMACION DE GARROCHALES

Con motivo de la celebración de la campaña evangelística de la Iglesia Metodista en Puerto Rico hemos llevado a cabo los siguientes actos:

Un gran mitin al aire libre en el cual hicieron uso de la palabra los Rdos. Juan Inés Lugo y Gil Pérez. Dicho acto fué de gran regocijo espiritual para todos. Muchas gracias al Rdo. Boissén por su cooperación en dicho mitin.

La Fraternidad de Jóvenes estuvo muy activa en la campaña. En nuestro servicio de oración llevamos a cabo una fogata espiritual en la cual nos regocijamos con la visita del Rdo. Emilio Rivera y un grupo de su iglesia. En el servicio de evangelismo de la Iglesia Central tuvimos al Rdo. Raúl N. Cardona con nosotros. En el templo de Intermedio el mensaje fué disertado por el Rdo. Gil Pérez. Para concluír, fué llevado a cabo un acto social que consistió en un 'Camp Fire." Todos estos servicios fueron dirigidos por el pastor local.

Elegimos una nueva directiva, quedando integrada de la siguiente forma:

Presidenta, Awilda Cintrón; vicepresidenta, Mary Grace Urdaz; secretaria, Libertad Camerón; tesorero, Antonio Reyes; secretario corresponsal, Nancy Urdaz Pérez; vicepresidentes de los distritos Dept.: Elizabeth Cintrón, Enrique Aguila, Nereida Camerón, Mary Urdaz, Francisco Pérez y el Pastor.

Consejeros: Rdo. Angel Serrano, Nancy Urdaz Pérez.

* * *

VOCES AMIGAS

Me gusta leer la revista, pues me mantiene informado de la obra evangélica en mi país. Yo recuerdo cuando comenzó esa revista con el nombre de "Voz Evangélica" en Mayaguez, bajo la dirección del Rdo. Judson L. Underwood, y Miguel E. Martínez era el verdadero responsable de que se imprimiera. Yo también ayudé un poco en la impresión, siendo estudiante en el Seminario de allí. ¡Cómo el tiempo pasa, o mejor dicho, cómo nosotros pasamos!

P. M. Acosta.

* * *

HERMANO QUE FALLECE

El domingo 2 de los corrientes falleció en la Clínica del Dr. Pila el distinguido caballero cristiano don Julio Vargas, veterano de la Primera Guerra Mundial. Estaba casado con doña Ramonita Ramírez, de cuya unión le nacieron ocho hijos. Delia, una de las hijas, trabajó en esta oficina por algún tiempo, y Lilliam, otras de las hijas, es actualmente nuestra secretaria.

El hermano Vargas, cuya familia pertenece a la Iglesia Bautista de Corral Viejo, Ponce, estaba enfermo desde hacía tiempo, pero últimamente se agravó, por cuyo motivo fué recluído en la Clínica del Dr. Pila, donde vino el fatal desenlace.

Al entierro, que tuvo lugar al día siguiente, acudió numeroso público a testimoniar su afecto por el recién fallecido y su familia. Dos servicios religiosos fueron celebrados en su memoria, uno en la casa y otro en el templo de Corral Viejo.

"Puerto Rico Evangélico" envía por la presente su más sentido pésame a la familia afligida, y especialmente a nuestras compañeras Delia y Lilliam.

* * *

NOTAS VARIAS

EN FILADELFIA— Del 26 al 28 de este mes se conmemorá en Filadelfia el 250 aniversario del natalicio de Juan Wesley, ilustre fundador del metodismo.

El Rev. Tomás Rico Soltero, superintendente metodista en Puerto Rico, aparece en el programa oficial entre los seis "delegados fraternales" del mundo. Los grandes actos, con los cuales se iniciará una extensa campaña evangelística, serán dirigidos por destacadas figuras del mundo metodista.

El obispo Fred P. Corson y el gobernador John S. Fine darán la bienvenida, y el obispo G. Bromley Oxnan hablará sobre El Reto Evangelístico de Hoy a la Iglesia. Los actos incluirán reuniones seccionales y gigantescos servicios vespertinos, uno de éstos en el parque Franklin, con un coro de 5,000 voces, durante el cual seis obispos representativos de las otras tantas jurisdicciones metodistas de Estados Unidos oficiarán en las ceremonias de admisión de mil personas como miembros en plena comunión de la Iglesia Metodista.

* * *

DIRECTORIO RADIAL— Iglesia Presbiteriana del Higuey, Aguadilla, los domingos de 8:30 a 9:00, por la WABA; Iglesia Presbiteriana Marina de Mayaguez, a la misma hora, por la WKJB; la Tercera Iglesia Presbiteriana, de 7:30 a 8:00, por la WPRA; Bautistas en Marcha, viernes de 4 a 4:30, por la WMIA; y la Asociación, los domingos a las 9:00 A. M., WKVM.

Boletín Asociación Iglesias Evangélicas

FILOSOFIA DEL AMOR
(Viene de la página 9)

III

El dar del amar queda por encima del plano de la utilidad. Aun ante el altar, no se anda uno con el **dut ut des** de la ofrenda primitiva. Todo dar —de amar— es darse; porque da cada quien de lo suyo, que no de lo ajeno. Cada cosa que es de uno es parte de su yo: es parte que le modifica la personalidad. Así por ejemplo esa cosa que se llama dinero, que es la que sirve para obtener todas las demás en el mercado. Sin dinero uno no es uno; que será otro. Ello es que quien da de sus cosas se da a sí mismo, porque sin ellas ya cambia de sí. De igual modo los que dan su dinero; de hecho se dan a sí mismos. Para fines de disciplina de abnegación lo indicado es comenzar dando cosas. Ya desde entonces anda el dador dando de sí; ya anda en camino de amorosidad constructiva, que es la extroversa, la que no reclama rédito ni interés; la que da por dar.

LA FUNCION DIVINA, ETC.
(Viene de la página 8)

y en cual Dios les habla a Israel y al género humano, y no un libro en el cual y por el cual Israel le hable al mundo.

La Biblia es el expediente de la revelación Divina

En este libro está contenida la revelación de Dios en grandes hechos redentores y en palabras proféticas interpretativas. La autorrevelación de Dios culminó en una Persona que asimismo fué el Verbo hecho carne y cuya vida, muerte y resurrección fueron el supremo acto redentor de Dios. Desde este punto de vista, la Biblia es un libro acerca de Jesucristo y Jesucristo es el centro del libro. Por tanto, será el Libro fuente principal de nuestro conocimiento de Dios. Por esta razón, toda teología verdadera tiene que ser teología bíblica. Por la misma razón, el cristianismo verdadero tiene que ser carácter bíblico.

REGALE

un año de suscripción del "Puerto Rico Evangélico" a un amigo. Es el mejor regalo que usted puede hacer.

RECORTES

UN ERROR QUE SE CORRIGIO

El Conde de X, estando en la India, oyó el mensaje de salvación que el Evangelio ofrece y se convirtió. Al principio resolvió continuar sus actividades sociales de antes, frecuentando bailes, teatros y carreras. La misma semana después de su conversión asistió a un gran baile oficial. Al penetrar en el salón donde el baile se celebraba fué saludado por una dama de sus amistades quien, al estrecharle la mano, le dijo:

—Así que, después de todo, no es cierto. ¡Cuánto me alegro!

—¿Cómo?—replicó el conde. ¿Qué no es cierto?

—¡Oh!—dijo la dama—han corrido las noticias de que usted se había convertido la semana pasada, y me alegro de ver que no es así.

Hondamente impresionado por lo que había oído, el Conde guardó silencio por un momento; luego contestó con decisión:

—¡Sí, que es cierto! Me he convertido y por lo que usted acaba de decirme veo que en su opinión un salón de baile es un lugar donde un cristiano de veras no debiera encontrarse y, puesto que por el hecho de hallarme en este lugar, usted duda de mi conversión, le doy las buenas noches. ¡Jamás volverá a verce aquí!—Y al punto se marchó.

Lector convertido: ¿Los hechos de tu vida concuerdan con la profesión de fe en Cristo que has hecho y con tu decisión de seguir en los pasos de tu Maestro y Señor?

—Albores.

CRASO ERROR

Personas existen que consideran que obras escritas para niños no son de interés para los adultos. Ante todo, hay que recordar que los libros de esa clase son muy diversos: unos, decididamente tontos, están escritos con la absurda suposición de que cualquier tontería satisface a los pequeños; otros son de autores que saben que la literatura destinada a los niños debe reunir todas las cualidades de la que se escribe para adultos, y algunas más aún.

Lea un adulto "El Gigante Egoísta" del escritor inglés Oscar Wilde. Es un cuento para niños. Imposible encontrar en tan pocas páginas algo que produzca más hondas emociones de ternura y de belleza, algo que se lea con mayor deleite. Quienes menosprecien esta lectura porque se dedicó a los niños, incurren en disparatada equivocación, y se privan, por su ignorancia, de un goce ixquisito.

Piénsese siempre que no existe un solo libro verdaderamente bueno, verdaderamente digno del niño, que no sea de muchísimo interés para el adulto. El caso es distinguir. Libros hay con el rótulo "para niños" que son exclusivamente para retardados. Libros hay para niños que ofrecen poderosos atractivos para lectores de todas las edades.

Bernardo H. Rodríguez.

LAS CORONAS DEL CREYENTE

Debemos hacer distinción entre la salvación y las recompensas o galardones que el Señor dá a sus siervos. La salvación es una dádiva, pero las recompensas se ganan por nuestras obras de servicio a Dios. "Un vaso de agua fría, dado en el nombre del Señor no perderá su recompensa." (Mateo 10:42). La salvación es una posesión actual de cada cristiano, pero los galardones nos serán dados en el juicio de Cristo. (Rev. 22:12). Hay cinco coronas para ser dadas a los creyentes: (1) La corona de gozo, por el servicio fiel. (1ª Tes. 2:19, 20; Fil. 4:1). (2) La corona de justicia, por el testimonio fiel. (2ª Timoteo 4:8). La corona de vida, para el que es fiel en la hora de la prueba. (Santiago 1:12; Rev. 2:10). (4) La corona de gloria, para el que es fiel en medio del sufrimiento. (1ª Pedro 5:4; Heb. 2:9). (5) La corona incorruptible, para el que ha sido fiel venciendo las tentaciones del mundo, el demonio y la carne y ha corrido la carrera propuesta por Cristo. (1ª Cor. 9:24-27). Acerca del día del juicio y la dádiva de las recompensas léase cuidadosamense 1ª Corintios 3:11-15

PENSAMIENTOS

Necesitamos un concepto nuevo de lo que incluye el Evangelio.

Una de las paradojas de nuestra fe es que cuanto más nos parecemos a Cristo mayores son nuestras diferencias individuales.

Rincón del Director

PUERTA ABIERTA AL PECADO

En nuestro RINCON anterior dimos cuenta de las truculencias de un ministro de Dios, según nos lo contara nuestro amigo y colaborador Don Abé. Lo que sucedió en América puede suceder también en Puerto Rico, y posiblemente haya sucedido ya, pues el mal latente que engendra estos desafueros se encuentra en todas partes.

No culpamos a que los sacerdotes católicos en España, en Colombia, en Puerto Rico y en toda la América Latina sean enemigos de los protestantes, y especialmente de sus ministros, pues esta es la enseñanza que reciben en sus seminarios y luego de sus superiores. En Puerto Rico se les ha ordenado que no asistan a ninguna reunión en que se encuentre un ministro protestante. Esta enseñanza impía—impía porque enciende el odio contra los contrarios en materia religiosa— cae a veces en terreno fértil, y da los frutos de intolerancia y provocación que nos contara Don Abé. En los espíritus poco belicosos no llega a estos extremos, pero cuando menos se traduce en una actitud de desprecio y de superioridad.

Tampoco culpamos a un hombre con túnica de sacerdote que en un momento de pasión carnal se convierta en padre de una criatura que nace al mundo con el estigma de la maldición. La Iglesia, con su desgraciada doctrina del celibato, es la verdadera culpable de esta desgracia.

La doctrina del celibato tiene un doble propósito: libertar al ministro de las responsabilidades del hogar, de sus problemas y dificultades, para que dé todo su tiempo al ministerio, y facilitar los traslados y el hospedaje del ministro, especialmente en sitios donde no hay medios adecuados de acomodo. Un hombre solo—esa es la teoría—puede atender mejor a su parroquia y puede ser enviado a cualquier sitio sin mayores entorpecimientos.

La idea no es mala, sino fuera porque el mal que trata de remediar engendra otros males mucho más serios y profundos. Un sacerdote soltero está libre de las responsabilidades del matrimonio y del hogar y puede moverse con facilidad de un sitio a otro, pero por otro lado se enreda en los inexorables tentáculos de la pasión carnal.

La Iglesia pretende olvidar que el hombre, si es normal, cuenta con un imperativo que llamamos sexo, ante el cual no hay dique que se sostenga. Parece que la función principal del hombre y la mujer es la reproducción, pues alrededor de este foco se mueve toda la vida humana. ¿Para qué se estudia, se trabaja y se vive? Para tener un hogar. ¿Dónde encontrar la paz, la tranquilidad y el verdadero descanso después de un día de luchas y fatigas? No en la sacristía; es en el hogar. ¿Dónde es que el amor adquiere todo el encanto y toda la pasión feliz? En el calor del hogar. ¿Cuál es la palabra más dulce que oímos sobre la tierra? Es la palabra "papá", en el seno de la familia. ¿Cuál es la misión más trascendente del hombre, sea quien sea? La de levantar una familia honrada, trabajadora y virtuosa, y trasmitir a través de ella el amor y bondad de su corazón.

El sacerdote solo es un paria, un solitario, un triste huérfano, sin que haya un ser que le ame y que comparta con él las penalidades del camino. La Iglesia le priva de una de las más grandes bendiciones del ministro de Dios: la de vivir con el ejemplo lo que predica con la palabra. ¿Cómo puede hablar de los deberes de los padres quien no es padre? ¿Cómo puede hablar del hogar quien no lo conoce? ¿Quién puede sentir amor por los niños si nunca ha estrechado contra su pecho un hijo? De lo que resulta que todos los sermones y consejos de un sacerdote sobre estos temas, son pura teoría, palabras sin sentido, expresiones huecas que salen de un corazón vacío.

Imagínese el lector a un sacerdote joven, buen mozo, rodeado de jóvenes del sexo femenino, o metido en la jaula del confesonario ante una joven con problemas propios de su edad.... La Iglesia conoce de esos peligros, ha palpado sus negras consecuencias desde hace muchos siglos, y nada ha hecho para libertar a esos pobres hombres de las garras de la tentación.

Lo que resulta es una tragedia: o el sacerdote trata de suprimir el instinto de hombre viviendo una vida infeliz y miserable y recurriendo a los escapes del licor y del fumar, o pierde el sentido de la dignidad y hace por la izquierda lo que no le es lícito hacer por los canales de la decencia. De allí los muchos sobrinos con que cuentan algunos ministros de Dios. De los errores del clero es solamente responsable la Iglesia Romana por pretender imponer una doctrina que, además de carecer de base bíblica, está en pugna con todas las leyes de la biología y psicología que conocemos.

Finalmente, hay un solo camino para el hombre que quiere mantener a toda costa sus derechos de hombre honrado: abandonar la Iglesia, renunciar a esta cárcel que cierra las puertas a la verdad y las abre al error, y salir a la vida para ocupar un puesto digno como padre de familia y como hombre de Dios. Sólo el hombre que sabe ejercer el divino ministerio en el dulce seno del hogar, está capacitado para levantar manos limpias y conducir los pecadores al trono de Dios.

ESCUELA BIBLICA

Colaboración de DON ABE

LECCION PARA AGOSTO 16

Tema: **Cristo Primero que Todo.**
Texto: Colosenses 1:3-6, 9-20.
Para estudio: Colosenses 1:1-2:7.
Lectura devocional: Salmo 67.
Texto áureo: Colosenses 1:17.
Tiempo: Entre los años 60 y 62.
Lugar: Desde Roma.

Introducción

Pablo escribió la carta a los Colosenses estando en Roma, y probablemente la escribió en la misma época que las epístolas a los Efesios, Filipenses y Filemón. Pablo nunca había estado en la iglesia de Colosas, pero conocía de sus problemas por boca de Epafras. La carta fué enviada con Tíchico, quien hizo el viaje con Onésimo, el esclavo convertido. El tema de la epístola es "Cristo Preeminente."

Explicación

Colosenses 1:1-12. La Oración de Pablo.—Pablo da gracias y se regocija por las buenas noticias que ha tenido de la iglesia de Colosas: una iglesia de fe, donde hay amor los unos hacia los otros, y eso a pesar de las muchas contrariedades e impedimentos de personas extrañas. Ora el apóstol porque los hermanos tengan un mayor conocimiento del Evangelio, y para que haya un crecimiento espiritual en la vida, a fin de que en todo se agrade al Señor. Pablo ora por una iglesia fuerte, tolerante y gozosa, "dando gracias al Padre que nos hizo aptos para participar de la suerte de los santos en luz."

Colosenses 1:13-20. Cristo es Primero.—Pablo presenta en estos versos la función de Cristo en la iglesia de un modo admirable. Es Dios, el Padre, quien nos ha librado del reino del pecado y quien nos ha llevado al reino de la luz, el reino de su Hijo. Pablo enumera la función de Cristo del modo siguiente: (1) Perdón de los pecados por el derramamiento de su sangre. (2) El es el autor de todo, material o espiritual, terreno o celestial, reinos, poderes, etc., todo fué hecho por El y para El. (3) Es la cabeza de la Iglesia, que la dirige y conforta. (4) El que primero venció la muerte, para que nosotros podamos también vencerla. (5) Y finalmente, El es la paz eterna, en quien todos los hombres y todas las cosas encuentran su reconciliación y su razón de ser.

Punto central: En Cristo nos movemos, y somos, tenemos el ser. El es todo en todos.

LECCION PARA AGOSTO 23.

Tema: **La Vida de Oración del Cristiano.**
Texto: 1ª Timoteo 2:1-8; Romanos 8:26-28.
Para estudio: Mateo 6:7-13; 1ª Timoteo 2:1-8; Romanos 8:26-28.
Lectura devocional: Salmo 32.
Texto áureo: 1ª Timoteo 2:1, 2.
Tiempo: Después del año 62.
Lugar: Escrita desde Roma.

Introducción

En la lección de hoy estudiamos una de las cartas pastorales de Pablo, la de Timoteo. La otra es la de Tito. Pablo tuvo que escribir a Timoteo dos cartas para animarlo, ya que parece que estaba un poco desalentado en la Iglesia de Efeso, donde no todo marchaba bien. A pesar de su espiritualidad, los problemas locales le habían desconcertado no poco.

Explicación

1ª Timoteo 2:1-8. Pablo recomienda la Oración.—Pablo considera de mucha importancia ("ante todas las cosas", dice) la oración de la iglesia, en sus diversas manifestaciones de rogativas, peticiones, hacimientos de gracias, etc., todo lo cual viene a ser lo mismo. Estas peticiones intercesorias serán: (1) por los hermanos de la iglesia, (2) por los que gobiernan la nación, (3) por todos los hombres. Al parecer, todas estas peticiones y oraciones tienen un solo fin, a saber, que los hombres sean salvos.

Aquí Pablo introduce aquel texto bellísimo tantas veces repetido, que hay un Dios y hay un mediador o abogado, de modo que entre Dios y el pecador vive un Jesucristo quien no desempeña otra función que la de interceder continuamente a beneficio del hombre. Pablo quiere que en todas partes los hombres oren con manos limpias para que se facilite la misión de nuestro abogado Jesucristo.

Romanos 8:26-28.—Cualidad de la Oración.—Una de las cosas más importantes en la oración es saber cómo orar. A veces no sabemos qué pedir ni cómo pedir, y en tal caso la recomendación de Pablo es que nos entreguemos totalmente al Espíritu para que él dirija nuestra oración. Dudamos que labios inmundos y engañosos puedan pronunciar una oración sincera y recta. En tal caso, la oración será un discurso hueco y sin sentido. En cambio, una vida de comunión con Cristo, que no quiere saber otra cosa que la voluntad de Dios, está más que preparada para pronunciar la oración que a Pablo le agrada. El verso 28 es sumamente bello; léalo con cuidado.

Punto central: Sólo oran con éxito los que buscan hacer la voluntad del Padre.

DE NUEVO LA POLICIA EN ACCION

(Viene de la página 10)

está abandonada.

El salvocunducto expedido por el padre Murillo dice textualmente:

"Certificado que el señor A. B. y su esposa son católicos, y gente trabajadora honrada.

"La firma y marca del padre Murillo y el sello parroquial,"

El certificado tiene el objeto de servir de salvocunducto cuando las fuerzas del gobierno llegen a la región de Frías en busca de bandidos. Todos los que no cuenten con un certificado son automáticamente considerados como que están de parte de los bandidos.

Puerto Rico Evangélico

"Pro Christo"

25 DE AGOSTO DE 1953.

Apariencia y Realidad

La propaganda pinta el alcohol como una joven muy bella, cuando en realidad se trata de un demonio que lleva la desgracia a millones de hombres y mujeres.

MAYAGUEZ SAN JUAN PUERTO RICO PONCE HUMACAO

MUNDO RELIGIOSO

EL PROTESTANTISMO EN EL BRASIL

Según la secretaría de la Confederación Evangélica en el Brasil está extendiéndose rápidamente. En 1930 declararon ser evangélicos a los empadronadores 62,527 brasileños; en 1950, 1,657,524. La membresía pasa ahora de dos millones. Hay un aumento de 300 por ciento cada veinte años. Hay 120 iglesias bautistas en Río de Janeiro solamente, y en general hay más pastores y evangelistas que sacerdotes nacionales brasileños. Hay iglesias luteranas con mil familias.

A esta iglesia creciente Dios trajo un avivamiento en 1952. El líder ha sido el Dr. J. Edwin Orr, quien primero despertó las iglesias a la oración; y en Sao Paulo ochenta iglesias iniciaron reuniones semanarias de oración en favor de un avivamiento. Dios levantó a una prominente intérprete del Dr. Orr, la señorita Silvia Lima, "la más brillante en nuestra experiencia". Durante el año el Dr. Orr visitó los veinte estados y cuatro territorios del Brasil caminando 25,000 millas principalmente por aeroplano. ¡Dondequiera se congregaban millares para oírlo en teatros, salones, e iglesias! En Presidente Soares, la calle principal fué bloqueada con 3,000 penitentes que doblaban la rodilla; en Niteroi, 3,000 trataban de unirse a la multitud en el teatro municipal, y así dondequiera. En Bahía, los franciscanos italianos trataron de evitar la predicación en la plaza abierta, tocando las campanas, pero fracasaron.

Se han establecido por las mañanas, a las 5 ó 6 horas reuniones de oración. Se han registrado más conversiones, en algunos lugares, después de las reuniones, que en las mismas reuniones. Todos los gastos de esas reuniones y del evangelista han sido afrontados por los cristianos brasileños; no ha llegado ni un centavo de afuera. No ha habido sensacionalismo; todas las iglesias han cooperado; dos himnos han barrido a Brasil: **Sonda me, O Deus** y **Jesús me Ama,** como Brilla en el Sitio en los Estados Unidos en nuestros días pasados con Billy Sunday.

LA INDIA Y LAS MISIONES

Un anuncio especial para The New York Times, fechado el 15 de abril en New Delhi, India, informa que los misioneros extranjeros han sido advertidos por el Dr. K. N. Karju, Ministro del Interior, en cuanto a la predicación del Evangelio a que dejen de hacerlo en la India, limitándose al trabajo de mejoramiento social. Contestando preguntas en cuanto a decisiones misioneras del Concilio de Estados, la cámara alta del parlamento, el Dr. Karju dijo que mientras cualquiera en la India tiene el derecho de propagar religión, como le plazca, no queremos vengan a hacer eso gente que no es de la India.

Un punto de vista similar fué expresado por el Primer Ministro Jawaharlal Nehru, quien declaró que él no tenía objeción a la evangelización de los hindúes de cualquiera fe, pero que los extranjeros "no estaban equipados para impartir el debido punto de vista nacional" entre sus cargos misioneros.

Karju declaró que los extranjeros, que han ido a la India con el fin de evangelizarla, sería mejor que salieran, indicando que no pasará mucho tiempo antes que el gobierno dé los pasos para cerrarle la puerta a tales misioneros.

¿Es este el tañido fúnebre para las misiones evangélicas en la India? Es un asunto muy solemne. Con la China que ha cerrado ya sus puertas a los misioneros extranjeros, y, la India, que al parecer está lista para hacerlo, como la mitad de la población del mundo permanece en tinieblas, aparte del testimonio de aquellos nacionales que conocen el Evangelio. Necesitamos mucho estar en oración por ellos, que se les dé expresión y que puedan abrir sus labios con valor para hacer conocer el misterio del Evangelio (Efesios 6:19).

Canje

"GOD SAVE THE QUEEN"

La coronación de la reina Isabel, aparte de la pompa y majestad de que ha sido rodeado este magnífico acto, ha puesto de relieve, también, el profundo espíritu religioso que vive en el pueblo inglés; pero sobre todo en sus egregios monarcas que, para el gobierno y feliz conducción del país, cifran todas sus esperanzas y confían solamente en el Dios vivo y verdadero.

Se ha dicho que la primera reina Isabel de Inglaterra, estableció "el carácter religioso del pueblo inglés". Pero como todo lo pasado poco afecta a lo presente, sobre todo cuando se trata de los gobiernos, puede decirse con mayor propiedad y exactitud que la reina Isabel II de Inglaterra, es la encarnación de la fe que vive en los ingleses; por cuya fe en más de una ocasión este pueblo se salvó.

PUERTO RICO EVANGELICO

Rdo. M. E. Martínez
Director—Administrador

Rdo. Erasmo Bernier
Pres. Junta de Publicación

PUERTO RICO EVANGELICO es el órgano oficial de las denominaciones evangélicas, Bautistas, Discípulos de Cristo, Metodista, Presbiteriana y Evangélica Unida de Puerto Rico. Se publica quincenalmente en los Talleres Puerto Rico Evangélico, Inc. Admitido como correspondencia de segunda clase en las oficinas del correo de Ponce, P. R., el día 10 de julio de 1912, de acuerdo con la ley del 8 de octubre de 1917. Afiliado a la Asociación de Iglesias Evangélicas de Puerto Rico.

Precio de Suscripción: En Puerto Rico y Estados Unidos, $1.50. Fuera de Puerto Rico y Estados Unidos, $2.00. Pago adelantado.

Oficinas de Dirección y Talleres Tipográficos radicados en el edificio Puerto Rico Evangélico, calle Comercio 89, Apartado de Correos 1707, Te-

"Yo he sido puesto para la defensa del Evangelio".

Puerto Rico Evangélico

Quincenario Evangélico Interdenominacional

AÑO 42 | Ponce, P. R., Agosto 25 de 1953 | NUMERO 1,139.

EDITORIAL

LA TRAGEDIA GRIEGA

LAS últimas noticias nos dan cuenta de la enormidad de la tragedia griega, en la que encontraron la muerte más de mil personas y otras cinco mil resultaron heridas. Islas desaparecidas, otras destruídas, carreteras intransitables por los derrumbes y grietas en el suelo, ciudades enteras hechas montones de escombros, incendios destructores completando la obra del fenómeno sísmico, todo un cuadro dantesco de dolor y muerte. Gracias a la pronta ayuda de las naciones democráticas, especialmente de Inglaterra y Estados Unidos, la tragedia no ha tomado proporciones mayores.

A la pérdida material que puede calcularse en muchos millones de dólares, se une la pérdida incalculable de vidas y el dolor y sufrimiento de aquellos que lloran la ausencia del hijo, del pariente, del amigo. Las ciudades pueden ser levantadas de nuevo con el tiempo, los enseres domésticos pueden ser adquiridos otra vez por regalo o esfuerzo propio, la normalidad comercial y social volverán sin duda dentro del lapso de meses y años, pero la vida perdida se ha perdido para siempre. Las sonrisas de los seres amados, la bondad de los buenos vecinos, todo aquello que ponía en los hombres y en las mujeres caídos el perfume de lo útil y bello, eso, eso yace en el fondo del Mar Jónico.

Como en los tiempos de Job, nos preguntamos con toda reverencia y humildad: ¿Por qué ha pasado eso? ¿Por qué si hay un Sustentador del Universo, si hay una mano que rige los destinos del hombre han muerto trágicamente, rodeados de dolor y desesperación, tantos infelices, tantos inocentes, y posiblemente tantos creyentes en las bondades del Cielo?

La antigua escuela judaica nos contesta: castigo de Jehová. Los hombres pecaron y, como consecuencia, el Señor ordenó su destrucción. Esta escuela tiene todavía muchos adeptos. Don Abé nos cuenta que una amiga suya, que se da golpes de pecho y que se tiene por muy cristiana (es miembro de una Iglesia Protestante), atribuye las desgracias de sus vecinos a sus pecados, cuando ella, que al parecer goza de las mejores bendiciones, no cesa de chismear de todo el mundo, ¡como si el hablar mal del prójimo fuera señal de elevación espiritual..!

No hay duda de que el problema del dolor ha intrigado a los hombres de todas las épocas, pues ya en los tiempos antiguos el llamado Job Babilónico y más tarde Platón se perdían en los enmarañados laberintos de este tema. Primero Cristo nos levantó un poco el telón del misterio al enseñarnos que Dios es Amor y que él quiere la salvación del impenitente, y más tarde los grandes místicos y creyentes, detrás del Maestro, guardaron santo silencio y surcaron el Getsemaní con absoluto renunciamiento a su yo.

Si al ser rechazado Jesús por el pueblo de una aldea de Samaria, —Jesús, el Hijo de Dios— no llovió fuego sobre él; y si en el momento en que se consumaba el deicidio por la multitud más hostil e impía que ha pisado la tierra no hubo una señal que demostrara la venganza divina, entonces no podemos aplicar la ley del castigo de Arriba cada vez que un fenómeno de la Naturaleza deja atrás un saldo de vidas y de esperanzas perdidas.

"Aquellos sobre los cuales cayó la torre de Siloé" no son más pecadores que los demás, clamó el Señor, queriéndonos decir que los accidentes y fenómenos naturales pertenecen a un orden distinto en los cuales no entran generalmente los juicios de Dios. La avenida de un río inunda una ciudad causando destrucción y muerte; en un fuego originado por una chispa eléctrica u otra causa

desconocida se quema una familia de adultos y niños; un terremoto y volcán, como el de Saint Pierre, barre una ciudad de cuarenta mil almas, salvándose solamente un prisionero en un calabozo; un barco, como el Titanic, se va al fondo del mar arrastrando consigo a 1200 pasajeros, hombres, mujeres y niños..... ¡Castigo de Dios! ¡NO! Dios, el creador de la vida humana, hecha a su imagen y semejanza, no puede destruirla de esa manera, trágicamente, y sin motivo aparente ninguno. En algunos casos es factor importante el descuido del hombre, como en el hundimiento del Titanic, pero en los ejemplos de un ciclón, de un terremoto o un volcán, estamos frente a fuerzas naturales que obedecen a leyes que deben ser invariables si el Universo camina a un destino ignorado por el hombre. Toca al hombre —y ya ha hecho mucho en este campo— tratar de adivinar esas leyes, someterlas a fórmulas conocidas, para así reducir la desgracia humana al mínimo.

Claro que hay otro campo, el moral, en el cual la justicia de Dios actúa, porque ese es su campo. El mundo del espíritu se desenvuelve dentro de otra serie de leyes más sutiles y sensibles, y aquí Dios se sienta en su trono para aplicarlas según venga el caso. Cuando los pueblos por su desobediencia al mandato de amor de Cristo se odian y se lanzan al campo de batalla para destruirse mutuamente, las consecuencias de tal impiedad tienen que manifestarse. Y cuando la civilización cristiana y democrática olvida la justicia y pisotea los mismos principios que le sirven de apoyo, nada más lógico que se levante el Comunismo como una amenaza y como una fuerza destructora. Castigo de Dios, sí, castigo que no es castigo sino consecuencia lógica de que "lo que el hombre sembrare eso también segará", con la condición atenuante de que si en mitad del desastre el hombre cae de rodillas y se arrepiente en saco y ceniza, el Dios de Amor pone su mano de intercesión y vuelve atrás a los ejércitos de baal.

Hay un punto en que el mundo natural y el mundo espiritual o moral se tocan para beneficio del hombre. Cuando como consecuencia de un turbión o un terremoto se pierde el hogar y al hijo mimado del corazón, el mundo espiritual se apresura y pone resignación, calma y tranquilidad allí donde había pena y luto. A la desgracia del fenómeno físico sigue la bendición del fenómeno espiritual. Allí donde la ley invariable pone muerte, la ley del amor pone vida. En la gran economía del Universo nada se pierde. Todo obra para bien de los que a Dios aman.

Nos Felicitan

Santurce, P. R.
16 de agosto de 1953

Rdo. M. E. Martínez,
Director de "Puerto Rico Evangélico"
Ponce, P. R.

Estimado hermano:

En la Iglesia Presbiteriana situada en la calle Reverendo Francisco Quiñones, Parada 21, Santurce, P. R., tenían lugar las clases de la Escuela Bíblica en la mañana del día 16 de agosto corriente.

En el grupo de los Caballeros de dichas clases, del cual es maestro el Dr. Antonio Rivera, se leyó el editorial del número de la Revista "Puerto Rico Evangélico" correspondiente al 10 de agosto del corriente año, publicación que tan acertadamente usted dirige.

El asunto que usted enfoca con el epígrafe "Volvamos al Pasado", es de tal manera interesante y persuasivo que, tras su lectura y algún breve comentario, se convirtió en inspiración y tema para nuestra clase de aquella mañana.

Tengo el privilegio de extender a usted mi más sincera y calurosa felicitación por tan valioso trabajo, a nombre de mis compañeros de clase y en particular del propio Dr. Antonio Rivera.

Permítame antes de cerrar esta carta expresarle mi agradecimiento por la distinción de que me ha hecho objeto al publicar mi humilde trabajo en el número anterior a éste de la revista "Puerto Rico Evangélico."

Muy cordialmente

Alfonso Ardín

SINTESIS--

El Colegio Bautista de Carolina celebró el 31 de julio su primera graduación. Se graduaron tres jóvenes.

Del libro "Explicación del Catecismo Menor de Lutero" se han vendido muchas traducciones y ya llega a un millón el número de ejemplares vendidos. Se vende a $1.00 ejemplar.

El viernes 11 de septiembre será dedicado y consagrado el nuevo templo presbiteriano de Arecibo. Dirá el mensaje de la ocasión el Dr. Barney N. Morgan, director de la Obra Presbiteriana del área del Caribe.

PAGINA POETICA

- Invitación al Hogar -

Por Fernández Moreno

Estoy solo en mi casa.
Bien lo sabes, y triste como siempre....
Me canso de leer y de escribir
y necesito verte...

Ayer pasaste con tus hermanitas
por mi casa, con tu traje celeste.
Irías a comprar alguna cosa...
Ganas tenía yo de detenerte,
tomarte muy despacio de la mano
y, decirte después, muy suavemente:
—Sube las escaleras de mi casa
de una vez para siempre.....
Arriba hay fuego en el hogar;
adereza la cena: tiende
sobre la vieja mesa abandonada,
el lino familiar de los manteles
y, cenemos.....

La noche está muy fría, corre un viento;
sube las escalas de mi casa
y quédate conmigo para siempre.....

Y quédate conmigo, simplemente,
compañeros desde hoy en la jornada.
Llegó la hora de formar el nido.
Voy a buscar las plumas y las pajas.

Tendremos un hogar, dulce, sereno,
con flores en el patio y las ventanas:
bien cerrado a los ruidos de la calle
para que interrumpan nuestras almas.
Tendré un cuartito para mi costumbre,
inofensiva de hilvanar palabras.

Y así, al atardecer, cuando te encuentre,
sobre un bordado la cabeza baja,
me llegaré hasta ti sin hacer ruido,
me sentaré a tus plantas
te leeré mis versos, bien seguro
de arrancarte una lágrima,
y tal vez jueguen con mi cabellera
tus bondadosas manecitas blancas.

En tanto pone el sol sus luces últimas
en tu tijera y tu dedal de plata.

¡Seguir Siempre, Seguir!

Seguiré siempre, siempre, hasta el fin de mis días
Y aunque resbale a veces, tenaz proseguiré.
Hay un ser invisible que me alienta y me guía
Y asida de su mano, la cumbre escalaré.

Las flores a mi paso me instan a seguir,
Las nubes a lo lejos, me dicen siempre: ¡ven!
Si es áspero el camino, al hacerme sufrir
Me urge y en mis ansias vislumbro el porvenir.

Y los días felices y el buen tiempo apacible,
Y la sonrisa amable de los amigos fieles,
Y aún los días grises, sin palma ni laureles
Me dicen quedamente: ¡No te amilanes! ¡sigue!

No te detengas nunca, me dice la tormenta
Y el viento huracanado, me dice en ronca voz:
—Prosigue, sé constante, no dejes esta senda,
Sé fiel hasta la muerte, confía siempre en Dios.

Hay un canto en mi alma, de perenne alabanza
Y hay alas en mis ansias y vuelo hasta el Edén.
No me importan las burlas de los sin esperanza
Yo seguiré segura del triunfo de mi fe.

Yo seguiré en fervoroso anhelo,
Y llegaré gozosa a mi celeste Hogar,
Y olvidaré el cansancio, las penas y desvelos
Cuando contigo, ¡oh, Cristo! viva en la eternidad.

S. A. DE LIBERT.

EN TORNO A JUAN SEBASTIAN BACH

(1681 — 1750)

Bach supo amoldarse a las características del culto protestante, y viceversa, el culto protestante se adaptaba maravillosamente a su forma de sentir las grandes verdades religiosas, que él expresaba musicalmente. Bach era luterano.

A. Salazar, en su obra "La música en la sociedad europea" (vol. II, p. 322) afirma que "puesto que el órgano y el coro eran la materia instrumental y vocal.... es natural que fueran los medios más adecuados para traducir el pensamiento musical de Juan Sebastián Bach". En esta frase están condensados la esencia misma de su música y su valor permanente como aporte a la cultura.

Para entender a Bach, es necesario relacionarlo con el medio ambiente y en especial con el ambiente religioso y el social. No el político, que en Bach no adquiere mayor importancia. Como una coincidencia anticipadora de lo que expresamos, es grato recordar que el maestro nació en Eisenach, donde dos siglos antes, Lutero había traducido la Biblia al alemán. Desde su nacimiento, su personalidad es influenciada fuertemente por dos corrientes: la fe luterana (que en Bach adquiere una solidez estupenda) y el afecto familiar que han de llevarlo a preferir su vida hogareña a cualquiera otra forma de existencia, a diferencia de su compatriota Handel.

La riqueza interior de Bach, es lo que llama la atención cuando lo estudiamos, y su modestia. Ambas las heredó de su fe evangélica. Su dedicación, su labor infatigable, su desinterés, y su obra creada para la "honra y gloria de Dios" se comprenden únicamente cuando recordamos que el Protestantismo había traído esa dignificación del trabajo y de cualquier labor. De ahí que para Bach, su ocupación como músico (en su doble aspecto de maestro y de compositor), era una forma de trabajar para Dios. De igual manera lo entendieron sus contemporáneos, los cuales, en su mayoría (salvo honrosas excepciones) le alabaron más como virtuoso o maestro de capilla, que como el más grande compositor religioso de todos los tiempos. Inclusive, el olvido casi absoluto en que cayó la obra de Bach, luego de su muerte (suplantada por las composiciones de sus hijos) se explica fácilmente, si recordamos que Bach mantuvo una línea de composición (la fuga) en oposición a la forma que se abría campo en todos los medios musicales (la sonata).

Y aquí volvemos al Protestantismo y a la música. Alguna vez expresamos que el órgano y el coro fueron los aportes fundamentales de la Reforma a la Música. Bach usó de estos dos en forma magnífica, logrando realizaciones definitivas, guardando siempre la tradición más acabada, junto a la transformación producida por su genio, que lograba asimilar y configurar dentro de su modalidad, las formas heredadas de sus antepasados, o de sus contemporáneos. Las dos maneras de usar la tradición protestante, en Bach se manifiestan a través de sus "Cantatas" y sus "Corales". Las primeras (que escribió en número impresionante, pues cuando estuvo en Leipzig tenía la obligación de escribir una por domingo) tenían casi siempre, un aria para solista, al cual se agregaba un "acompañamiento obligado" de un instrumento solista que ensamblaba con la parte del cantante. Casi siempre, eran de carácter religioso, y muchas veces el mismo Bach, escribía la letra basada en el texto bíblico. En cuanto al "coral" fué una de las formas favoritas del compositor. En ellas volcó todo su mundo interior, y algunos de ellos son máximas expresiones de su genio. Por ello, dice muy bien Salazar en su citada obra "que Bach no podía haber sido tenido por la Iglesia Católica", porque supo amoldarse a las características religiosas del culto protestante y porque viceversa, el culto protestante, se adaptaba maravillosamente a su forma de sentir las grandes verdades religiosas, que él expresaba musicalmente.

Por otra parte, sus Pasiones (de las cuales nos quedan dos únicamente: la de Mateo y la

de Juan) fueron los monumentos más extraordinarios de su labor (en especial la de San Mateo) y con ellas culmina su fe religiosa, su obra como creador y su carácter de maestro, en el sentido que se le daba al término, en las corporaciones alemanas. Y también en ellas, Bach trabajó exclusivamente para Dios. Ni un solo acorde fué compuesto pensando en el auditorio o en su forma de pensar. No existe en la historia de la música, una obra que pueda comparársela en este sentido. Cada nota fué pensaba en y por Cristo. Cada acorde está ligado al texto sagrado. De ahí que permanezca "La Pasión según San Mateo" como la producción religiosa más "pura" y más sincera que se haya escrito (dicho esto sin ningún fanatismo de ninguna especie).

Y con esto, entramos en otra modalidad que contribuyó a que la producción de Bach, alcanzase una solidez inquebrantable. Bach, a diferencia de otros maestros, jamás escribió pensando en los gustos de la moda, como ocurrió con el mismo Handel (recordemos sus incursiones por el campo de la ópera italiana) u otros compositores. El escribía para y por la música. Creyó en la necesidad de renovar las formas musicales, y en efecto, las renovó. Empero siempre guardó como una especie de gratitud (si se me permite el término) por aquello que recibiera de otros genios y de otros países, y jamás despreció a nadie ni nada, si no fuera la fatuidad y los falsos valores. Por todo ello hallamos en la producción del maestro, una solidez, una seriedad y un equilibrio únicos que le permiten ofrecer con los medios más depurados, el máximo de efectos (siempre que esos efectos fueran aceptables a su conciencia musical).

No podemos detenernos más en el análisis de su obra musical, por razones de espacio y por la falta de autoridad para tratar el tema. Digamos ahora unas palabras, pues, sobre la influencia de Bach en la cultura.

Si, como define Huizinga la "Historia es la forma espiritual en que una cultura se rinde cuentas de su pasado" y "toda cultura crea de nuevo esta forma con arreglo al estilo peculiar de ella", podemos decir que el aporte fundamental de Bach y su obra a la historia occidental es haber sintetizado genialmente las formas vivas que le antecedieron —que a su vez eran la expresión viva de otras épocas particulares— amoldándolas a la forma artística por él imaginada, haber afianzado en forma definitiva la forma protestante de entender la función de la música en el culto (como expresión del sentimiento colectivo religioso) y finalmente, haber conferido a la música un valor en sí, independiente del factor "destinatario" para el cual se había compuesto. Esto en cuanto a la música como factor cultural, pues las obras musicales como realizaciones acabadas y definitivas, escapan a un juicio histórico y caen dentro de la crítica artística.

Por otra parte, Bach es un mundo él entero que cierra, recibe y abre las corrientes de su época, con la virtud específica en su persona de saber reconocer lo que debía a otros, y de animar nuevas formas musicales con la espontaneidad y naturalidad del genio innato, que expresaba como una necesidad imposible de dejar sin realización. Artísticamente hablando, el arte de la Reforma alcanza con Bach en la música (y Holbein en el grabado, la cumbre más alta, no solamente del movimiento reformista, sino de todo el tardío Renacimiento alemán, que por obra de su genio, viene a convertirse en un movimiento contrarenacentista, trasladando el centro conservador de los valores religiosos frente a los humanos (encarnados en el renacimiento italiano), de Roma a la Europa Septentrional, ya que la contrarreforma alcanzó su real plenitud en España y no en Italia ni en Francia, ya influenciadas por la reforma, especialmente ésta última.

De manera que Bach y su influencia trasciende del mundo musical para alcanzar una gravitación cultural mayor, y si, como afirma Jorge Romero Brest, "cada arte registra de la manera que le permiten sus medios propios los ideales de vida de su época", el maestro de las Pasiones, las cantatas, los corales y las fugas (que en su estructura representan lo infinito del genio de Bach) plasmó como nadie en su época todo lo positivo y de trascendencia real que hubo en la Reforma: la dignificación del trabajo, la dignificación de la vida y la dignificación del hombre, por obra y gracia de Dios.

R. S.

Lo mejor de la vida no se encuentra en la superficie.

La persona que carece del sentido de humor puede ser víctima del mal humor.

Una apuesta nunca podrá tomar la mentira en verdad.

Granos de Oro

¿Tiene la fe algo que decir sobre los problemas internacionales de nuestros días? ¿O estos son asuntos de los cuales deben ocuparse solamente los políticos profesionales? ¿Es posible un enfoque cristiano, bíblico, de estos problemas, o se les debe encarar simplemente con la sabiduría que da la razón humana? Muchos hermanos, temerosos de que la Iglesia se aparte de su misión esencial y entre en el peligroso campo de las relatividades políticas, nos dirían que ésta debe ocuparse del individuo y de su salvación, "predicar lo esencial" y dejar de lado los problemas de la política internacional.

Hay una parte de verdad que debe ser conservada en la posición de estos hermanos: ellos comprenden que toda civilización es forma pasajera, que lo eterno es el individuo que acepta el evangelio. Pero es sólo parte de la verdad. También es verdad que la civilización que nos rodea condiciona en mucho nuestra posibilidad de aceptar el evangelio, de modo que aun para la salvación del individuo es fundamental procurar el enfoque cristiano de los problemas que afligen a la civilización. Por otra parte, el cristiano vive en este mundo —aun cuando no pertenezca a él, y no puede por un egoísmo triste, encerrarse en la caparazón de su organización religiosa sin dar al mundo que le rodea una visión cristiana de sus problemas y sus soluciones. Si recibimos de la sociedad bienes diversos, debemos responder con una sana preocupación por sus problemas candentes.

EL MUNDO ES DE DIOS

Si así no fuera, debiéramos eliminar de la Biblia a los más grandes profetas. Ellos tuvieron una palabra de Dios para el hombre, la nación y los grandes imperios de sus días. Lamentablemente estamos tan acostumbrados a mirar estos problemas desde nuestros ángulos políticos particulares, o según el criterio del periódico que leemos, que perdemos de vista la gran verdad cristiana de que este es el mundo de Dios, y que en medio y por encima de nuestros conflictos humanos hay un propósito de Dios manifestándose. La fe debe alcanzar a descubrir la mano de Dios en los movimientos de la historia contemporánea. Vivimos en un Universo moral. Nuestras acciones pecadoras aumentan el mal del Universo, hasta que tarde o temprano la justicia de Dios se manifiesta sobre individuos, naciones y aun civilizaciones en-

Cristo y l

Mirando a la Hi

NI EL TRIUNFO DEL COMUNISMO, DE SIGNIFICAR EL FI

Mateo 16:1-3 Jerem

teras. Cuando una civilización se aparta de las bases morales que la sostienen, está al borde de la ruina.

EL PANORAMA INTERNACIONAL DE NUESTROS DIAS

Dos bloques potentes se enfrentan con mutuas amenazas y temores. Por un lado el Occidente, que pretende identificarse con los valores cristianos, y por otro, el comunismo francamente ateo. Por accidente histórico-geográfico y por convicción doctrinal estamos en el bando de Occidente: y vemos al comunismo como la amenaza de

Multitudes

ría desde la Fe

EXITO DE LA DEMOCRACIA, HAN A VICTORIA DE LA FE

6-22 Amós 5: 1-24

trucción de nuestra civilización.

¿Cómo consideramos este conflicto? El ojo mano sólo ve un conflicto de poderes, el ojo de fe alcanza a percibir los caminos de Dios.

Los profetas que avizoraban el horizonte internacional de sus días, encontraban una estrecha ción entre la situación interna de su pueblo y peligros internacionales. Los grandes poderes surgían arrollando todo a su paso, eran vistos instrumentos del juicio divino sobre su pueblo. El profeta no prestaba mayor atención a las tensiones de los imperios, que hoy son y mañana han desaparecido, sino que señalaban el peligro interno de su propia nación.

Así también hoy. Quién no quiera merecr el reproche que Jesús dirigió a los fariseos, de no saber discernir los signos de los tiempos, debe mirar a la amenazante situación internacional y ver allí el juicio de Dios sobre los pecados de nuestra civilización occidental. Es evidente que el comunismo progresa no tanto por la fuerza de sus ejércitos, por poderosa que ésta sea, sino por la debilidad intrínseca de las naciones que se le oponen. Una democracia corrupta, es el campo propicio para germinar ideas comunistas.

EL PECADO DE NUESTRA CIVILIZACION

Decimos que es el pecado de nuestra civilización occidental, el que favorece el peligro comunista. ¿Cuál es este pecado o en qué formas se manifiesta?

El pecado fundamental es que la fe se ha desplazado de centro. Nuestra confianza no está puesta en Dios sino en el hombre. Y el hombre es elemento muy frágil para merecer tamaña responsabilidad. Esta fe se manifiesta en distintas expresiones:

1. Hemos confiado en que las conquistas técnicas nos darían salvación. El extraordinario progreso científico ha cegado el corazón humano, haciéndole soñar con bastarse a sí mismo sin necesidad de reconocer a su Creador. Insensiblemente nos hemos ido rodeando de tantos objetos, frutos de la técnica, que nuestra confianza se deposita en ellos y Dios queda como un adorno de la vida, pero ya no como un dínamo de la misma. La ciencia que comenzó por servirnos, ha terminado por esclavizarnos.

2. La misma abundancia de cosas, nos ha hecho colocar al gozo como la suprema razón de vivir, como el valor supremo. Y así encontramos en toda nuestra civilización una búsqueda constante de mayores placeres y vicios más refinados. Las playas de moda, los concursos de belleza, el consumo de bebidas y drogas espirituosas, etc., son todos síntomas de una sociedad en decadencia, que porque ha secado las fuentes del contentamiento interior, busca en el camino de la corrupción un sedante para un alma insatisfecha.

3. La prosperidad de Occidente se ha edificado sobre la miseria de otras porciones del globo. Aun hoy vemos restos de un colonialismo de triste historia querer mantenerse en diversas porciones del globo, sin hacer lugar a las legítimas ansias de libertad de sus habitantes.

Los ideales de justicia que Occidente proclama defender, se han visto tristemente traicionados en las minas bolivianas, en la Indochina, y en los problemas raciales del presente.

4. Hemos desgajado a nuestra civilización del árbol de la fe cristiana, pero aun queremos vivir de sus frutos. Pero la justicia, la verdad, la paz, son consecuencia de una vida centrada en Dios y no existen en su pureza donde previamente se ha perdido aquella lealtad a Dios. Así vemos cómo razones de conveniencia y no de moral, determinan la conducta de las naciones de Occidente. Sobran ejemplos: el rearme alemán después de ambas guerras, el caso de Etiopía, la traición a la España republicana y los galanteos posteriores con el gobierno franquista, etc.

¿TENDRAN CONSECUENCIAS ESTOS PECADOS?

¿No han de tenerla si éste es un universo moral? Las civilizaciones mueren no tanto por ataques exteriores como por corrupción interna. Roma nunca hubiera sido dominada por los bárbaros si hubiera conservado las virtudes de la República. Cuando aumenta el poder aumenta el ocio, el lujo, los placeres sensuales, y el juicio de Dios llega implacable.

Hay una justicia de Dios sobre los individuos que comienza en esta vida y que se completa en la eternidad. Pero el Dios de la Biblia es también juez sobre las naciones y las civilizaciones y su juicio se debe hacer visible en la historia. Las fuerzas históricas cumplen el papel de instrumentos en las manos de Dios. Así, hoy el comunismo es amenaza de juicio y ruina.

Dice Jeremías: "Aun la cigüeña en el cielo conoce su tiempo, y la tórtola y la grulla y la golondrina guardan el tiempo de su venida. Mas mi pueblo no conoce el juicio de Jehová"..... "¿Hánse avergonzado de haber hecho abominación? Por cierto no se han corrido de vergüenza ni supieron avergonzarse: caerán por tanto los que cayeren cuando los visitaré, caerán dice Jehová".

UN DILEMA MORAL

Pero, ¿quién es este instrumento de Dios? ¿Acaso el comunismo puede pretender estar libre de los pecados de occidente, o no tenerlos peores? ¿Acaso Asiria era mejor que Israel, por grande que fuera el pecado del pueblo hebreo?

Este es el gran problema que se plantea Habacuc. Mirando a la maldad de su propio pueblo, no puede menos que quejarse dolorosamente y pedir la intervención de Dios. "Hasta cuando oh Jehová, clamaré y no oirás: y daré voces a tí a causa de la violencia y no salvarás"'. (1:2) Habacuc no dudaba de la justicia de Dios, pero no podía comprender su silencio en presencia de esas terribles condiciones. "Pero la súplica de Habacuc le fué contestada. La solución le vino con el avance de los Caldeos a quienes Jehová había levantado para ser sus instrumentos a fin de establecer la justicia en el mundo..... Pero después que los Caldeos llegaron bajo Nabucodonosor, el problema retornó con fuerza redoblada, porque Habacuc vió que la victoria de ellos no podía ser la respuesta final, por cuanto habían resultado ser brutales y orgullosos de sí mismos, no importándoseles nada Dios ni el hombre..... Otra vez suplicó a Jehová: "Oh Jehová, para juicio lo pusiste, y tú oh Roca, lo fundaste para castigar. Muy limpio eres de ojos para ver el mal, ni puedes ver el mal, ni puedes ver el agravio: ¿Por qué ves los menospreciadores y callas cuando destruye el impío al más justo que él?"

Este es el gran problema para la conciencia moral cristiana. ¿Cómo es que Dios usa como juicio sobre su pueblo a pueblos aun más indignos? El instrumento de juicio es peor que quien sufre el juicio.

LA MENTIRA DEL COMUNISMO

Aun cuando vemos al comunismo como el juicio amenazante sobre nuestra civilización, no nos podemos llamar a engaño en cuanto a su naturaleza. No está allí la esperanza de la humanidad. El comunismo usa el mismo lenguaje de Occidente, habla de sus mismos ideales, y por eso seduce, cual canto de sirena, a mucha gente. Pero el mismo que habla de paz, igualdad, libertad, es el agresor, el represor, el tirano, el autor de tumultos y asesinatos. Es capaz de grandes progresos materiales a costa de los valores humanos. La fe también tiene una palabra de condena y juicio para él. Entonces, ¿dónde está la solución de este dilema moral? El comunismo en su expresión soviética presente, niega más aún que el occidente pecador las demandas de la fe cristiana. Entonces, ¿qué del futuro de la humanidad? También Habacuc alcanza y vislumbrar la solución de este dilema. Y en sus últimos capítulos nos pinta en forma magistral al guerrero celeste, a Dios que viene cual guerrero a salvar a su pueblo. **Continuará**

La Verdad de lo Ocurrido en Colombia.

Informa el Dr. Luis A. Quiroga, Secretario Ejecutivo de la Confederación Evangélica de Colombia

Policía Insulta y Pega a Adventistas

La señora Margarita Geretcher, institutriz bíblica de la Iglesia de los Adventistas del Séptimo Día de Bucaramanga, Santander, describe el ataque como sigue:

"El sábado 30 de mayo, 1952, hice un viaje al distrito rural de Tierra Buena, donde hay un grupo de creyentes adventistas. Conmigo estaban la señora Judith Crisantcho, el hermano Marcos Zapata y mi hijita Margarita. Tierra Buena queda en la carretera entre Bucaramanga y San Vicente en el departamento de Santander.

"Después de celebrar reuniones con los creyentes adventistas en Tierra Buena durante la mañana y la tarde, regresamos a la carretera cerca de las dos, para coger el bus que nos llevaría de regreso a Bucaramanga. (El sitio donde se para el bus se llama Paraguay.) Al llegar a la carretera, encontramos un grupo de civiles y policías que nos esperaban. A cada uno de nosotros nos preguntaron si éramos adventistas. Entonces comenzaron a pegar al hermano Zapata con la culata del rifle.

"Después de golpearlo, uno de los policías vino hacia nosotros con el rifle, y dijo: "Me gustaría matarlos a todos ustedes." El jefe de policía dijo que no podría hacerlo porque había muchos testigos presentes. Luego empezó a maldecir, usando lenguaje muy sucio. Uno de los policías me quitó la máquina de retratar, y me la devolvió después de quitarle la película. Otro policía me arrebató la cámara y se quedó con ella.

"En este momento apareció el bus y todos nos montamos, dando gracias a Dios porque había protegido nuestras vidas. Algunos que se montaron en el bus nos informaron que los policías habían dicho que nos iban a matar. Estoy segura que el Señor cambió sus planes y salvó nuestras vidas."

POLICIA DEL GOBIERNO ATACA PROPIEDAD MISIONERA AMERICANA

La señorita Frances Van C. Hitchcock, veterana misionera presbiteriana, salió del país para una vacaciones de seis meses en los Estados Unidos. Los edificios en su granja de El Convenio, departamento de Tolima, incluyen: una residencia principal de cinco cuartos, una casa de tres cuartos para visitas, una segunda casa de tres cuartos para visitas, y una casa de un cuarto que sirve de escuela para primarios.

Alrededor de las seis de la mañana del lunes 2 de junio, 1952, un truck del gobierno cargado de policías, civiles y el sargento de policía de El Convenio, Luis Guzmán, llegó a "El Refugio", la granja de Miss Hitchcock, a medio kilómetro del centro de El Convenio. La policía rodeó el edificio rifle en mano. Al encontrar las puertas cerradas, procedieron a abrirlas con las culatas de sus rifles. Empezaron con la primera casa de huéspedes. A la vez otros fueron a la casa de escuela, abrieron la puerta y entraron. Luego pasaron a la residencia principal y entraron una vez la puerta abierta. Por espacio de hora y media la policía registró la propiedad. De acuerdo con testigos oculares, cargaron con camas y sacos llenos de artículos. Al salir, algunos de los hombres sacaron a puntapiés un animal relleno de paja que guardaba como ornamento Miss Hitchcock en su cuarto de vivienda.

"El 4 de junio algunos policías volvieron de nuevo a la granja. Se llevaron algunos utensilios de cocina y dos bolas de baloncesto. El 20 de junio el alguacil de El Convenio, señor Raúl Paz, su secretario, señor José Arias y varios policías, volvieron a la granja. Rompieron la puerta del cuarto de vivienda de la casa principal y entraron.

El día 4 de junio los representantes de la CEDEC visitaron la propiedad de Miss Hitchcock en El Convenio. Después de sacar algunos retratos de los daños y de visitar la propiedad, clavaron las puertas y ventanas para protegerla de los ladrones. No tocaron nada. En la residencia principal encontraron que una puerta y ventana habían sido rotas y hechas pedazos. Chineros y gavetas de ropa habían sido saqueados y cartas, ropa y libros estaban esparcidos por el suelo. La caja donde se guardaban los cubiertos estaba abierta y vacía. En los otros tres edificios se observó el mismo desorden. Un baúl grande había sido abierta al parecer con un hacha, y su contenido yacía por el suelo. En la casa escuela de un salón la puerta había sido rota, y los libros de texto, papeles y folletos estaban diseminados por el piso.

El 21 de junio, tan pronto como pudo a su vuelta del Norte, Miss Hitchcock inspeccionó personalmente la propiedad. Ella estimó las pérdidas en unos 1,600 pesos. La identidad de los testigos debe mantenerse oculta. En los distritos rurales de Colombia, hoy día, es peligroso dar cuenta de los crímenes de la policía. Frecuentemente los que acusan a la policía son castigados, fusilados o le queman sus casas. Siendo así, los vecinos de Miss Hitchcock probablemente serán maltratados en un intento de averiguar quiénes son los acusadores.

El 2 de junio, 1952, el día del primer ataque, el embajador de los Estados Unidos entregó una nota a la Oficina Extranjera de Colombia protestando de la destrucción de propiedad norteamericana y pidiendo se hiciera una investigación. Para el 25 de junio no se había hecho ninguna investigación. Ni siquiera un acuse de recibo había llegado a la embajada. Se dice que la policía juega en la plaza de El Convenio con las dos bolas de baloncesto robadas.

En marzo, 1950, la policía atacó la propiedad de Miss Hitchcock un domingo por la mañana mientras se celebraba la escuela bíblica. Rompieron las pizarras con los tinteros, regaron la ofrenda por el suelo, acusaron a Miss Hitchcock de corromper a la gente con una falsa religión, le pegaron a algunos hombres y luego los

(Pasa a la página 16, col. 3)

NOTICIAS DE LA OBRA

COLEGIO BAUTISTA CELEBRA SU PRIMERA GRADUACION.

El día 31 de julio celebró su primera graduación de cuarto año de escuela superior, nuestro Colegio Bautista de Carolina. El Dr. Modesto Rivera, miembro de la Junta consultiva, entregró los diplomas, debidamente firmados por el Secretario de Instrucción, a la Srta. Rosaura Ordoñez de Canóvanas, Angel Manuel López de Cidra y Antonio Parrilla Pizarro de Loíza. La música del programa estuvo a cargo del coro y la banda de la Iglesia.

Dirigió el programa el Rdo. F. Castro Rodríguez. Participaron, entre otros, el Prof. Raúl González Millán, Andrés Montalvo, Rdo. F. Colón Brunet, Rosaura Ordoñez, Angel M. López, Gregorio Estrada y el Prof. Luis Fidel Mercado, Principal de la Academia Bautista en Barranquitas.

El Colegio Bautista abrió sus puertas el día 2 de septiembre de 1952 con 51 estudiantes de escuela superior y 41 adultos para grados elementales nocturnos. El Secretario de Instrucción, después de considerar nuestra solicitud y hacer una investigación detallada de todas las faces de esta institución, le extendió reconocimiento el día 2 de diciembre de 1952. Ya previamente —en el año 1948—el mismo Secretario de Instrucción había reconocido nuestra escuela elemental diurna.

Durante el verano el Colegio ofreció cursos con una matrícula de 83 estudiantes. De esos, tres completaron sus requisitos de graduación obteniendo sus diplomas. Para el curso regular—1953-54—el Colegio espera tener una matrícula de más de 75 alumnos.

Ya que nuestro Colegio ofrece cursos de escuela superior nocturnos, la población de este pueblo de Carolina ha despertado de entusiasmo para continuar estudiando. El Departamento de Instrucción se ha interesado grandemente en el trabajo que hemos estado realizando brindándonos su continua cooperación en todo momento.

Bueno ha sido Dios con nosotros que en todo momento nos ha ayudado y orientado. La empresa ha sido dura pero hemos logrado vencer.

En la misma forma hemos organizado una biblioteca para el Colegio, la Escuela y toda esta comunidad de Carolina. Ya contamos con más de 2,500 libros. Esperamos la cooperación de amigos y hermanos en esta empresa. Tenemos sitio para acomodar todos los libros que nos donen, ya que durante el verano y con la ayuda de muchos amigos y hermanos de la localidad construimos un magnífico salón para la biblioteca.

Nuestra Iglesia invita a las demás iglesias evangélicas para que también emprendan tareas similiares, ya que con ellas podemos ir llegando al mismo corazón del pueblo.

F. Castro Rodríguez

* * *

ECOS DE LA IGLESIA PRESBITERIANA DE LA PICA

El día 9 de julio la Sociedad de Damas de nuestra iglesia celebró su aniversario. Este servicio fué hábilmente dirigido por nuestra hermana presidenta Fanny L. de Nazario. El Rdo. Pedro Almodóvar, que es el orador permanente de la Sociedad de Damas, nos trajo un elocuente mensaje. Lo acompañaban su esposa doña Angélica B. de Almodóvar y un grupo de damas de su iglesia. La Sociedad de damas sigue muy activa cooperando en todas las actividades de la iglesia. Adelante, hermanas en la obra del Señor.

El día 26 de julio fuimos invitados por el Rev. Miguel E. Martínez para hacerle una visita a Ponce donde reside y asistir al servicio de su iglesia. Muy entusiasmados en una caravana de automóviles nos dirigimos a Ponce, donde fuimos cariñosamente recibidos por el Rev. Miguel E. Martínez, doña Ursula Nazario de Santiago y demás hermanos de la iglesia. Fueron momentos muy felices los que experimentamos al encontrarnos en una congregación tan entusiasmada y atenta. Adelante, hermanos, que el triunfo es nuestro.

La Sociedad de Esfuerzo Cristiano celebró el día primero de agosto el Día del Pastor. Nuestro presidente, Manuel E. García, preparó un programa muy interesante y variado. Dedicamos cariñosamente un himno muy especial a nuestro pastor titulado "Himno al Pastor". Esa noche nuestro templo se llenó de hermanos y amigos dando así una demostración de cariño y amor a nuestro pastor Rdo. Ricardo Gutiérrez, quien cumplió esa noche un año de estar predicando el Evangelio de nuevo en La Pica. Este servicio fué dirigido por la hermana Mary Almodóvar de García. En este nuevo año que empieza deseamos a nuestro pastor que el Señor derrame ricas y abundantes bendiciones y que el éxito sea mayor. El Rdo. Ramón González nos trajo el mensaje en esta noche, titulándolo "El Buen Pastor".

El día 3 de Agosto tuvo lugar la inauguración del Anexo. La iglesia y el Anexo fueron pequeños para acomodar tanta gente esa noche. Tuvimos un servicio en la iglesia y luego nos trasladamos al Anexo donde tuvimos una fiestecita de ambiente cristiano. Estábamos de plácemes en esa noche, pues nos visitaron el Dr. Morgan y el Rev. Manuel Figueroa. Nos sentimos muy honrados con tan agradables visitas. Dios quiera y pudieran repetirse.

El 8 de agosto salió para Estados Unidos la buena hermana Isabel Ortíz de Rodríguez. Lamentamos mucho la partida de esta hermana puesto que era una de nuestra líderes. Ella era la tesorera dinámica de la Sociedad de Esfuerzo Cristiano. Dejó la Sociedad rica en fondos. Que el Señor acompañe a Isabel donde quiera que vaya y derrame sobre ella ricas bendiciones.

La Sociedad de Caballeros no se quiere quedar atrás. Ellos quieren trabajar. Han seleccionado el viernes todas las semanas para invadir los hogares de todo el barrio. Los servicios que han celebrado han sido muy concurridos. Estos servicios resultan

muy interesantes, pues la Sociedad de Caballeros cuenta con un gran número de líderes entusiastas y preparados para llevar el evangelio a todos sitios. Felicitamos a esos valientes hermanos.

Mary Almodóvar de García
Sec. Corresponsal

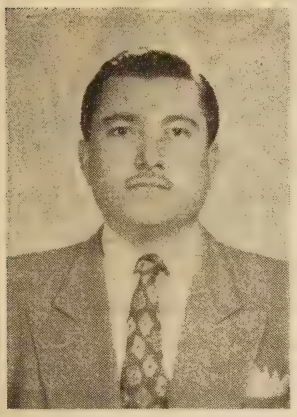

NUEVO GALENO

Ha regresado a Ponce al hogar de su señora madre doña Ratita Olivieri Vda. de Rapale, Guadalupe 160, después de recibir su título de Doctor en Medicina en la Universidad Nacional de Méjico, el hermano Francisco Rapale Olivieri.

La Iglesia Evangélica Unida de Yauco, madre espiritual de Francisco, al ofrecerle su más cálida felicitación, pide al Señor le bendiga y le corone de los más lisonjeros triunfos en su carrera profesional.

Corresponsal

* * *

CARTA CIRCULAR A LAS SOCIEDADES DE DAMAS BAUTISTAS DE PUERTO RICO.

Bonaire 17, Playa de Ponce.

Amadas hermanas:

Aprovecho ésta la primera oportunidad para dirigirme a ustedes; primero, para saludarlas en el nombre del Señor, y segundo, para agradecer sinceramente la bondad que les caracteriza y la confianza que por segunda vez depositaron en mi humilde persona exaltándome una vez más a la presidencia de nuestra gran organización. En verdad no merecía tan alto honor, pero ya que ustedes se empeñaron yo me empeñaré en hacer lo máximo para no defraudarlas. Hasta aquí nos ha ayudado el Señor y sus promesas no faltarán. Yo confío y siento que este será un año de muchas bendiciones y de grandes oportunidades para servir mejor.

Nuestro tema del año será "Manos en Acción", y nuestro lema: "Todo lo que te viniere a las manos para hacer, hazlo según tus fuerzas." Eclesiastés 9:10. Si las manos de todas las mujeres bautistas de Puerto Rico se mantienen en acción durante todo este año, los templos no podrán contener la abundancia de la cosecha y de las bendiciones. Cuando los discípulos sacaron las redes tras haberlas lanzado en el nombre del Señor, le pesca fué tan abundante que éstas se rompían.

¿Cuántos institutos celebraremos durante este año? Exhorto a cada directora de los distintos Comités de Timón a celebrar por lo menos dos al año. Tres distritos, seis institutos, que serán una gran preparación para la celebración de nuestra próxima asamblea en Ponce.

Queremos seguir con la beca. Vamos a cooperar en esto económicamente y espiritualmente.

Las misioneras continúan sirviendo y trabajando y nosotras debemos continuar enviando el dólar misionero para ayudarles a sostener. Envíele siempre a través de la tesorera insular.

Ya pagamos a la tesorera de la Asociación de Damas Evangélicas de Puerto Rico los quinientos dólares ($500) iniciales para el proyecto del Asilo de Ancianos Evangélicos. Pero, ¿hemos terminado? No. Continuaremos haciendo actividades para que este fondo siga en aumento de manera que nuestro ideal se convierta en realidad. Muchos caballeros dicen que eso es imposible. Vamos a probarle a los hombres que las mujeres cristianas somos capaces de realizar grandes cosas.

En la próxima pasada asamblea hicimos muchas y saludables recomendaciones. Haga uso de ellas e informe sobre los resultados.

Dedique aunque sea un minuto a sus reuniones para orar por la presidenta. Sólo así podré ser útil a la organización que todas amamos.

Sintonice los programas de nuestra Unión los sábados cada quince días, a las diez de la mañana, por la estación W. A. P. A.

Paz y gracia sea a todas.

Les ama en Cristo,
Monserrate Gutiérrez
Presidenta

* * *

BODAS EN CLAUSELLS

Poniendo fin a un principio para dar principio a una realidad, vistiendo sus galas nupciales y portando los simbólicos anillos en señal de pacto, el 25 de Julio próximo pasado, a las 9:00 P. M. en el altar de la Iglesia Evangélica Unida de P. R., se unieron en santo matrimonio los dos jóvenes Milton Emmanuelli y Lydia Cruz.

La simpática pareja, miembros de nuestra Iglesia y quienes la honran con su presencia, son hijos de los esposos Cruz y Emmanuelli, potentes columnas de nuestra iglesia.

Dios dispense larga vida, profusas bendiciones y eterna felicidad a nuestros hijos espirituales.

Inés T. de Mattos Alberty
Sec. Corresponsal

* * *

EXPLICACION DEL CATECISMO MENOR DE LUTERO

Por el Dr. Joseph Stump

(Traducción de Leopoldo Cabán).

Esta explicación es un manual para la enseñanza doctrinal de niños y jóvenes. Se ha usado en la iglesia luterana en los Estados Unidos desde el año 1907. Ha sido revisada y publicada ya en muchas otras ediciones, llegando el total a cerca de un millón de ejemplares.

Puede usarse también como obra de referencia, pues abunda en citas bíblicas. Está arreglada para estudio por tópicos, para lo cual está impresa en distintos tamaños y estilos de letras.

La impresión, hecha en la Argentina, es nítida, en buen papel de libro. Tiene 204 páginas, que incluyen el texto completo del Catecismo Menor de Lutero, versión del Dr. Alfredo Ostrom.

La publica el Comité de Publica-

(Pasa a la página 16, Col. 2)

RINCON DEL DIRECTOR

¡UN MILAGRO AL FIN!

Nosotros siempre insistimos en que no había habido ningún milagro en el famoso pozo del barrio Rincón de Sabana Grande; que solamente se trataba de la mente fecunda y creadora de unos niñitos apoyada y sostenida por el fanatismo y superstición de miles de creyentes llamados católicos. Pero ahora nos resulta que se registra un milagro, no el de la Virgen precisamente, sino otro no muy místico que digamos.

El señor corresponsal de "El Mundo" en Sabana Grande nos lo pinta así: "En ocasión y por motivo de la supuesta aparición de la Virgen en el barrio Rincón de este pueblo, una señorita conoció un señor, de cuyo encuentro surgió un idilio amoroso que culminará en matrimonio el domingo 2 de agosto a las tres de la tarde."

Se trata del señor alcalde del pueblo de Rincón don Manuel García, tan ferviente católico como enemigo furibundo de los protestantes, quien en sus frecuentes visitas al otro Rincón en busca de esparcimiento espiritual para aumento de su fe católica, se encontró con el dios Cupido, revestido de tanta gloria y magnificiencia, que no pudo menos que olvidar por un momento a la Virgen para prosternarse ante sus pies convertido y creyente. El amigo Manolo no pudo ver a la Virgen de la fe arcaica y medioeval, pero sus ojos contemplaron otra virgen de carne y hueso, sencilla como la buena María de Nazareth y creyente en la misma fe, de nombre Haydée Martínez Lugo. Y el idilio que no pudo realizarse en los terrenos de la fe porque la Virgen de la religión no llegó a la cita esperada, se lleva a cabo en el campo de las relaciones humanas con todo el fervor de los corazones jóvenes y soñadores...

Y aquí se realiza el verdadero milagro. ¡El que dos **Rincones**, al encontrarse y chocar, dejan de ser rincones para convertirse en el centro de la vida social: el hogar! ¡Un señor alcalde que, como Colón, sale en busca de las Indias Orientales, y arriba a la Isla de San Salvador! ¡Va a casarse con la Virgen de su fe, y se casa con la virgen de sus sueños y sus amores! Cuando menos esta otra virgen es más real, más humana, y puede ayudarle mejor a llevar las cargas de la vida. ¡Todo un milagro!

Felicitamos sinceramente a don Manuel García y a doña Haydée Martínez Lugo por este feliz hallazgo, y quiera el Cielo que su hogar sea un centro de verdadero afecto y amor cristianos y un ejemplo digno en la comunidad en que viven.

SE ACUSA A SI MISMO

El arzobispo Marcelino Olaechea Loizaga, de las diócesis católica de Valencia, levanta el grito contra las injusticias que cometen los patronos de España contra el pobre y maltratado obrero español.

Dice el citado obispo "que los patronos que explotan a sus obreros son culpables de un pecado del cual no hay absolución posible...." En España coexisten el lujo extravangante de señoritos nobles dueños de la tierra, y la pobreza extrema de los que no tienen ni dónde vivir ni qué comer.

El señor arzobispo olvida que la riqueza de la Iglesia Católica choca dolorosamente con la pobreza extrema de los hijos católicos; que las asociaciones religiosas poseen grandes granjas vinícolas y que producen y fabrican mercancía sin pagar contribuciones, y lo que es peor, que son parte de los patronos que pagan sueldos de hambre.

De modo que cuando el arzobispo Marcelino ataca a los patronos injustos y declara que cometen un pecado imperdonable, está condenando a su propia iglesia. ¿Cómo puede una Iglesia predicar el amor y la justicia cuando ella es la primera que no practica lo que predica?

EXCOMULGO EL ARZOBISPO DE PUEBLA A 30 PERSONAS, SUS HIJOS Y SUS NIETOS

Puebla, Pue., junio 7.—El arzobispo de Puebla, México, doctor Octaviano Márquez y Toris, acaba de decretar la excomunión de 30 personas, sus hijos y sus nietos, por "faltas a la

tradición", como consta en el edicto publicado por la Sagrada Mitra.

Sucede que todos los años, la virgen de la devoción en Ocotlán, Puebla, es trasladada a Tlaxcala, pero este año, los ocotlaneses se opusieron a ello, por causas que se ignoran, y entonces, un grupo de tlaxcaltecas, en represalia, apedreó la parroquia de Ocotlan.

El párroco para evitar mayores dificultades, informó y pidió instrucciones del máximo jefe de la arquidiócesis, arzobispo Márquez y Toriz. Este recomendó que se respetara la tradición y la imagen fuera trasladada a Tlaxcala.

Sin embargo, los de Ocotlán ni respetaron el mandato y además de oponerse, insultaron al párroco local y el arzobispo por lo que éste decretó, como recurso extremo para castigar la desobediencia e insubordinación a los mandatos a la Iglesia, la excomunión de 30 de los culpables, sus hijos y sus nietos.

Sin Comentarios, "Excélsior"

¡TAMBIEN EN GUATEMALA!

En esta república, donde la obra evangélica tiene gran arraigo, los curas han apelado a los medios inquisitoriales, en los cuales son fuertes, y han producido el primer mártir evangélico. Detalles en nuestro próximo número.

ESCUELA BIBLICA

Colaboración de DON ABE

LECCION PARA AGOSTO 30

Tema: Normas Para los Líderes Cristianos.

Texto: 1 Timoteo 4:7-16.

Para estudio: 1 Timoteo 3:13; 4:6-16; 5:21,22; 2 Timoteo 3:14-17.

Lectura devocional: Salmo 37:30-40.

Texto áureo: 1 Timoteo 4:12.

Tiempo: La Primera Epístola de Timoteo fué escrita después del año 62.
Lugar: Desde Roma.

Introducción

Las cartas de Pablo a Timoteo son personales, y tratan de la administración de la iglesia. Además contienen muchos consejos para el propio Timoteo, a quien Pablo amaba extrañablemente.

Explicación

1 Timoteo 4:7-9. Virtud Personal.— Una de las características de mayor importancia en el pastor o líder cristiano, si no la más importante, es la piedad. Algunos pretenden sustituir la piedad por ejercicios corporales tales como penitencias, ayunos y otros sacrificios, olvidando que es posible mortificar el cuerpo sin lograr purificar el espíritu. Otros disimulan su falta de virtud con habladurías de santidad y cuentos inventados, en vez de mostrar por sus hechos y actitudes lo que haya de bueno y noble en sus corazones. Una piedad sentida y vivida es lo único que nos trae provecho en todo.

1 Timoteo 4:10-14. Ejemplo de los Fieles.— El que desea ser director de personas debe vivir de tal modo que pueda ser ejemplo de todos. Y debe ser ejemplo (1) en conversación, que hable con labios puros y santos, (2) en caridad, que muestre amor y compasión por los hombres, (3) en espíritu, con ánimo, valor y entusiasmo, (4) en fe, mostrando confianza absoluta en la palabra de Dios, (5) en limpieza, llevando siempre un porte digno, tanto en lo exterior como en lo interior, propio de los hijos de Dios.

Pablo conseja a estos líderes que lean para aprender; que exhorten para convencer, que enseñen para hacer discípulos del Señor. Y el que tiene el don de ser ejemplo, debe cuidarlo y mantenerse en constante vigilancia a fin de poder realizar bien su tarea.

1 Timoteo 4:15-16.—Vigilancia Personal.—El líder cristiano tiene que estar alerta contra toda cosa que le desvíe de la tarea que le ha sido encomendada. Debe pensar en ella, meditarla y ocuparse de ella con todas las fuerzas de su ser. Debe vigilar dos cosas: (1) su propia vida para que ande de acuerdo con el espíritu, (2) y su doctrina para evitar que entren en ella elementos de error. La conservación de la pureza de vida y doctrina contribuye a la salvación personal y a la de otros.

Punto central: Los líderes habrán de vivir vidas ejemplares en todas las virtudes cristianas.

LECCION PARA SEPTIEMBRE 6.

Tema: El Uso Cristiano de las Posesiones.

Texto: 1 Timoteo 6:6-19.

Para estudio: Lucas 12:16-23; 1 Tim. 6:1-19.

Lectura devocional: Proverbios 8:10-21.

Texto áureo: 1 Timoteo 6:10.

Tiempo: Después del año 62.
Lugar: Escrita en Roma.

Introducción

Aunque Pablo trata en este pasaje de la mayordomía del dinero, todavía da mucha atención a la obra creadora y conservadora de la vida espiritual de la iglesia. Por eso, al hablar de dinero, Pablo le encuentra aplicaciones espirituales prácticas.

Explicación

1 Timoteo 6:6-12. El Peligro del Dinero.— Pablo enseña la gran lección del contentamiento: nada trajimos al mundo, nada podremos sacar de él, luego, todo lo que poseemos, sea lo que fuese, es un don de Dios. Somos ricos aún teniendo nada. Si Dios cubre nuestras necesidades, y es todo lo que necesitamos, estemos contentos. El apóstol señala los grandes peligros a que se expone el que desdeñando una vida de piedad, fe, caridad, paciencia y mansedumbre, se embarca en la aventura de hacer dinero. La riqueza generalmente se convierte en la raíz de todos los males: porque da al hombre la sensación de que es poderoso y que todo lo consigue con su dinero, de aquí que incurra en graves pecados y equivocaciones. Antes que buscar dinero, mejor es pelear la buena batalla de la fe, olvidando lo de este mundo y echando mano de la vida eterna.

1 Timoteo 6:13-16. Leatad al Mandamiento.— Antes que dar atención exagerada a las cosas materiales de esta vida, Pablo aconseja lealtad al mandamiento divino, en la espera de la venida del Señor, Rey y Señor todopoderoso, quien nos llenará de gloria y verdadera riqueza espiritual en su día.

1 Timoteo 6:17-19. Las Mejores Riquezas.—No es pecado atesorar riquezas cuando se ha usado el trabajo honrado y practicado el bien y la caridad. Un cristiano puede poseer dinero y no por eso está ya condenado. Pero este hombre que cuenta con grandes recursos materiales, puede al mismo tiempo ser rico en bienes y obras espirituales. Es más, tiene una brillante oportunidad para mostrar su amor y caridad por los demás. Lo importante es que no ponga su esperanza en la incertidumbre del dinero, sino que toda su fe esté basada en el Dios vivo, reconociendo que todos los dones materiales vienen de él. De manera que si sabemos hacer buen uso de lo que poseemos en cuestión de dinero, ese buen uso servirá para atesorar bendiciones en el Cielo. Podemos, pues, ser ricos en la tierra y en el cielo al mismo tiempo.

Punto central: Lo que nos condena no es el que tengamos bienes, sino el que no los usemos cristianamente.

¡¡ULTIMA HORA!!

La Asociación de Caballeros Evangélicos celebrará su vigésima tercera Asamblea Anual en la Iglesia Evangélica Unida de Naguabo, durante los días 6 y 7 de septiembre, 1953.

Entre los muchos ausntos de interés que se discutirán, está en primer término una conferencia titulada "Los Caballeros Evangélicos en el Movimiento de Unificación y Avivamiento Cristiano", la cual será presentada por el Rdo. Carmelo Alvarez Pérez, pastor de la Iglesia de los Discípulos de Candelaria, Bayamón. También hablará el Rdo. Gavin Hamilton, evangelista visitante.

Todos a Naguabo.

NOTICIAS DE LA OBRA

(Viene de la página 13)

ciones en Español de la Iglesia Luterana Unida en América, Avenida Madison 231, Nueva York.

Distribuidores en Puerto Rico:

Editorial El Testigo
Parque 150
Santurce 34, Puerto Rico

Se consigue también en la librería de "Puerto Rico Evangélico".

Precio por ejemplar: Rústica .. $1.00
Tela 1.25

Para precios en cantidades escriba a los distribuidores.

LA VERDAD DE LO OCURRIDO EN COLOMBIA

(Viene de la página 11)

arrestaron, hicieron fuego a los niños que huían y confiscaron las Biblias y los himnarios. El año pasado, cuando la policía comenzó a quemar casas en El Convenio, el señor Roberto W. Lazear, Jr., Secretario Ejecutivo de la Misión Presbiteriana, pidió a la embajada americana tomar precauciones para proteger la vida de Miss Hitchcock. A mediados del 1951, la policía hizo fuego sobre su granja desde la carretera que corre cerca.

El Mejor Regalo de Todos

UN LIBRO

NOVELAS

EL HERMANO, **Dorothy Clark Wilson** 1.45
EN SUS PASOS, **Carlos M. Sheldon** 1.00
UNA ACTRIZ DE ANTIOQUIA, (El conflicto entre el Cesarismo y el Cristianismo), **J. R. Perkins** 1.50
EL MEDICO DEL EMPERADOR, **J. R. Perkins** 1.50
BEN—HUR, **Lewis Wallace** .60
QUO VADIS?, **Enrique Sienkiewicz** .60
UNA OBSESION MAGNIFICA **Lloyd Douglas** 1.00
EL PEREGRINO, **Juan Bunyan** .90

POESIAS

POSADA JUNTO AL CAMINO, **Francisco E. Estrello** .75
LAS BIENAVENTURANZAS Y OTROS PROBLEMAS, **Isabel G. V. de Rodríguez** .75
HOMESICK AND OTHER POEMS, **Carol McAfee Morgan** 1.25
PRESENCIA, **Laura Gallego** 1.00
CANTO A LOS BARRIOS BAJOS, **Toyohiko Kagawa** .75

LIBROS PARA NIÑOS

AVENTURAS DE JUAN PLATITA, **Julio Barreiro** 1.00
JESUS, EL AMIGO DE LOS NIÑOS, **Muriel Chalmers (tela)** .85
ISAAC, EL NIÑO DE LAS TIENDAS DEL DESIERTO, **Mary Entevistle (tela)** .85
LA MONEDA PERDIDA, **Muriel Chalmers (tela)** .58
UNA ESTRELLA BRILLO, **Robbie Trent** .80
DOÑA LOIDA Y SUS NIETITOS, **Juan C. Varreto** c/u .30
(ISAAC, SAMUEL, JACOB, GEDEON, DIME LA ANTIGUA HISTORIA)

Librería Evangélica de Puerto Rico

Calle Palmer 22—A
(frente al Correo)
Bayamón, P. R.
Apartado 424

Edificio P. R. Evangélico
Calle Comercio 89
Ponce, P. R.
Apartado 1707

Puerto Rico Evangélico

"Pro Christo"

10 DE SEPTIEMBRE DE 1953.

¿A Dónde Vas con Tanto Apuro?

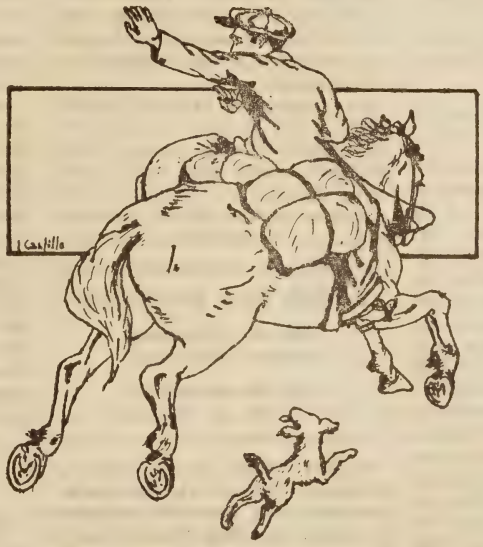

Voy a unirme a la Campaña de Evangelización de la Asociación de Iglesias Evangélicas de Puerto Rico. Hay urgencia por llevar el mensaje a cada hermano puertorriqueño, y yo quiero hacer mi parte a tiempo y con gozo.

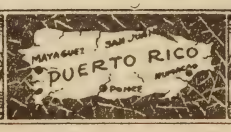

MUNDO RELIGIOSO

COMIENZA UN CONFLICTO ENTRE IGLESIA Y ESTADO EN LA ZONA ORIENTAL DE ALEMANIA

A pesar de que los signos de tensión parecen haber disminuido algo en la esfera internacional, la presión ejercida por la República Democrática Alemana sobre las iglesias aumenta continuamente. Los numerosos y graves casos de interferencia con las actividades normales de las iglesias hacen pensar que las autoridades se proponen iniciar un conflicto no muy diferente del ocurrido bajo el régimen nacional socialista.

Campaña contra la juventud Cristiana

He aquí los hechos principales. Se está librando una campaña contra la "Junge Gemeinde", rama juvenil de las iglesias evangélicas. La FDJ, organización de la juventud comunista, ha celebrado asambleas en las escuelas secundarias de todo el país en las que se ha pedido a los estudiantes que voten resoluciones condenatorias del Tratado de Defensa Europeo y de la "Junge Gemeinde", por tratarse ésta de una organización peligrosa y aun "criminal". Asisten a esas asambleas funcionarios del partido y miembros de la policía de seguridad. Se expresa en ellas con toda claridad que todos los que voten en contra, o rehusen firmar una promesa de desvincularse de la "Junge Gemeinde", seran considerados como personas no dignas de confianza desde el punto de vista político, y que no se les permitirá la continuación de sus estudios. Ante tal situación constituye un hecho memorable la actitud de un considerable número de estudiantes que se han negado a condenar a la "Junge Gemeinde" o firmar declaraciones por las que debían comprometerse a no asistir a sus reuniones. El resultado es que varios centenares de miembros jóvenes de las iglesias han sido expulsados de sus colegios y no se les permite asistir a ningún otro de la zona oriental. Toda la campaña recibe el apoyo de la prensa. No cabe la menor duda de que el propósito es eliminar la influencia de la iglesia sobre la actual generación de jóvenes.

Al mismo tiempo es atacada la "Studentengemeinde", asociación estudiantil cristiana relacionada con las iglesias evangélias. En varias universidades se ha pedido a asambleas de estudiantes que se pronunciaran contra su carácter supuestamente subversivo. Varios de sus dirigentes han sido arrestados.

La campaña se extiende también ahora a las escuelas primarias. Se han presentado casos en que los niños deben decidir entre asistir a las clases de religión o continuar siendo miembros de "Los jóvenes pioneros" (organización comunista). Esta decisión es importante, pues pertenecer a dicha agrupación es casi siempre el factor decisivo para ser admitido a la escuela secundaria.

PUERTO RICO EVANGELICO

Rdo. M. E. Martínez
Director—Administrador

Rdo. Erasmo Bernier
Pres. Junta de Publicación

PUERTO RICO EVANGELICO es el órgano oficial de las denominaciones evangélicas, Bautistas, Discípulos de Cristo, Metodista, Presbiteriana y Evangélica Unida de Puerto Rico. Se publica quincenalmente en los Talleres Puerto Rico Evangélico, Inc. Admitido como correspondencia de segunda clase en las oficinas del correo de Ponce, P. R., el día 10 de julio de 1912, de acuerdo con la ley del 8 de octubre de 1917. Afiliado a la Asociación de Iglesias Evangélicas de Puerto Rico.

Precio de Suscripción: En Puerto Rico y Estados Unidos, $1.50. Fuera de Puerto Rico y Estados Unidos, $2.00. Pago adelantado.

Oficinas de Dirección y Talleres Tipográficos radicados en el edificio Puerto Rico Evangélico, calle Comercio 89, Apartado de Correos 1707, Teléfono 723, Ponce, Puerto Rico.

LA NUEVA UNIVERSIDAD CRISTIANA DE TOKIO

La Universidad Cristiana Internacional de Tokío, Japón, recientemente abierta principalmente con fondos de las iglesias americanas, parece tener el monopolio de "primeros". Es la primera institución graduada cristiana de estudios avanzados en Japón. Cuenta con dormitorios para jóvenes de ambos sexos. (Casi ninguna de las universidades japonesas tiene facilidades de hospedaje para los estudiantes.) Además, la ICU desarrollará vida colegial en el mismo campus; este experimento en el que profesores y estudiantes participan unidos de la misma vida puede influenciar la educación japonesa. La Universidad tendrá además cinco vicepresidentes, cada uno especializado en un campo. Esta clase de administración no se practica actualmente por los colegios o universidades japonesas.

NUEVA TRADUCCION

Recientemente salió de las prensas el Nuevo Testamento en lengua Kusaie, publicado por la Sociedad Bíblica Americana. Este será usado en la remota isla de Kusaie, una de las islas Coralinas del Pacífico occidental. Esta lengua fué puesta en escrito en 1852 por B. G. Snow, de la Junta Americana de Comisionados de Misiones Extranjeras. Con el transcurso de los años se tradujo la Biblia completa y se imprimió en una imprenta establecida en la isla y operada por los nativos. Después de la Segunda Guerra Mundial y la ocupación por los japoneses, no quedó una sola copia de esta Biblia. Mientras se revisaba la primera edición de la Biblia, se resolvió publicar el Nuevo Testamento.

"Yo he sido puesto para la defensa del Evangelio".

Puerto Rico Evangélico

Quincenario Evangélico Interdenominacional

AÑO 42 | Ponce, P. R., Septiembre 10 de 1953 | NUMERO 1,140.

EDITORIAL

CRISTIANISMO AGRESIVO

EL CRISTIANISMO nació y creció a fuerza de propaganda. Cristo mismo anduvo de un sitio a otro llevando el mensaje de su palabra y de su vida, y antes de morir encomendó a los suyos la inmensa tarea de ir por todo el mundo predicando el Evangelio.

A diferencia de Mahoma, Cristo desde muy temprano en su ministerio rechazó el principio de la conquista armada por el de la conquista pacífica. Fueron sus discípulos los que al correr de los años, imbuídos ya con la necia idea del poder y de la gloria, cambiaron el método de la cruz por el método de la espada. Y lo que empezó como una guerra santa de amor y de perdón, continuó en una guerra impía de odios, persecución y muerte. Este es, en el campo de la propaganda, la diferencia sustancial que existe entre el Catolicismo Romano y el Catolicismo Protestante.

Sin acudir a la pelea física de los brutos, el Cristianismo genuino es normalmente agresivo. No conoce las retiradas, ni aún por estrategia. Sólo se retira cuando lo obligan, y eso a medias. No se rinde jamás. No sabe lo que es derrota, porque en lo que sus enemigos encuentran una aplastante batida, el Cristianismo halla una victoria cercana. La Cruz de Cristo siempre se impone, temprano o tarde.

Cuando el Cristianismo encuentra fácil el camino y trillada la senda, como que se estaciona y languidece; se sienta en cómodo sillón a vivir de sus viejas conquistas y de sus pasados laureles. Entonces es una religión de historia, del pasado, pero, por lo mismo, pierde el vigor y se adormece. Entonces a su lado crecen las grandes injusticias y se cometen los más absurdos errores. Las campanas se complacen en tocar, no la música marcial del combate, sino las notas apacibles del contentamiento como si en el mundo reinara ya la gloria de los Cielos. El Comunismo jamás habría brotado en la tierra de haber vivido los soldados de la Cruz a la altura de su profesión; si las naciones cristianas en vez de tirar las armas a un lado y echar una siesta, que ya va para largo, hubieran continuado la batalla contra el pecado y las grandes injusticias sociales. El peligro ha llegado al extremo de que aún nuestros propios caminos están minados por la propaganda astuta y perversa del enemigo.

Somos absolutamente optimistas en relación con el porvenir. No creemos ni por un instante en la derrota final del Cristianismo —derrota de sus grandes postulados— y en el entronizamiento del Comunismo como doctrina política y de vida. El Comunismo ha llegado al máximo de conquista, y de allí no pasará. Fué la última guerra quien le dió esta oportunidad, que se apresuró a capitalizar, para su propia desgracia y fracaso. Hay victorias que arruinan, y ésta del Comunismo es una. Los grandes engaños cautivan más de lejos que de cerca; una vez que se vive dentro de ellos, la reacción inmediata es la de salir de ellos. Sólo con el uso de la fuerza es posible mantenerse la unión——ficticia desde luego— en los pueblos comunistas.

El Comunismo es un desafío al Cristianismo, es una invitación a la lucha. Pero no hay que ir a Rusia o a China para cambiar golpes; la agresividad de la Iglesia tiene que empezar donde está, en los países democráticos, porque aquí hay más comunistas **convencidos** que en los propios países donde **gobierna** el comunismo. Si los comunistas de Estados Unidos, de Inglaterra y de todos los países democráticos cambiaran sus humanidades a los países de la Cortina de Hierro, dejarían de ser comunistas convencidos para ser comunistas obligados. Porque cuando se pasa de súbito de una libertad amplia de vida a una libertad de

prensa y de radio solamente, entonces es que se sabe lo que vale nuestra herencia de libertad.

En China y Rusia y demás países comunistas el Cristianismo no está derrotado, lejos de eso. Allí los primeros propagandistas de la fe cristiana son los mismos que la reniegan, porque la impiedad se alza para proclamar la verdad del Evangelio. Miles de rusos y de chinos y de otros han aprendido a vivir la religión del silencio, de la resignación, puertas adentro de la vida, esperando días mejores que no están lejos en llegar. Nadie puede pelear con esa fe sencilla, poderosa y agresiva que trabaja despacio pero efectivamente por muy debajo de la trama de la vida social.

El Cristianismo es agresivo o deja de ser. El que duerme está medio muerto, y ofrece un blanco magnífico al enemigo. Levantémonos con nuestras armas de luz al combate. La Asociación de Iglesias Evangélicas de Puerto Rico ha tocado la campana y llama a filas. Capitanes y soldados, todos a la lid. El Jefe nos saluda.

EL DR. ALBERTO REMBAO EN PONCE

Como oportunamente había sido anunciado, el Dr. Alberto Rembao, director de la gran revista "La Nueva Democracia", visitó a Ponce por varios días.

Durante su breve visita habló en los templos bautista, metodista y evangélica unida ante numerosa concurrencias. Su mensaje estuvo a la altura de su fama. Sus pensamientos profundos los sazonaba entre veces de alguna humorada que ponía miel al mensaje y gozo en los oyentes. En la Iglesia de la Calle Unión habló a los pastores de Ponce y alrededores.

Como homenaje de cariño cristiano, la Asociación de Pastores de Ponce celebró una reunión fraternal en las playas de Guayanilla con muy buena asistencia. Allí de nuevo oímos al maestro, y los presentes dieron expresión franca a todo lo que había en sus corazones con motivo de su visita y mensajes.

Gracias al Dr. Rembao por su estadía entre nosotros, y que el Cielo le continúe usando como mensajero de las verdades divinas.

SINTESIS--

El jueves 27 de agosto, 1953, se llevó a cabo el aniversario de la Iglesia Cristiana de la Transfiguración de la Barriada Clausells, de Ponce. El mensaje estuvo a cargo del Rdo. Angel R. Hernández, de la Iglesia del Nazareno de esta ciudad.

El viernes 14 de agosto celebró su aniversario la Iglesia Evangélica Unida de Coto Laurel, Ponce. Predicó el sermón de aniversario el Rdo. M. E. Martínez, director de esta revista.

El miércoles 26 de agosto los Pastores Metodistas del Distrito de Arecibo celebraron una reunión en Garrochales. Distinguidos pastores metodistas tomaron parte en el programa.

El lunes 7 de septiembre, 1953, Día del Trabajo, se celebró en el Guacio de San Sebastián la primera reunión de Hijos de Ministros. Parece ser ésta la primera reunión de su clase en Puerto Rico.

En Mayagüez contrajeron matrimonio los jóvenes José Luis Iturrino y Noemí Archilla, esta última hija del Dr. Angel Archilla Cabrera. Oficiaron en la ceremonia el padre de la novia, Dr. Archilla Cabrera, y los Rdos. Aquino Ojeda y Erasmo Seda.

La señora Ramonita G. de Rodríguez es la nueva presidenta de la Asociación de Damas Evangélicas de Puerto Rico.

El Lcdo. Juan B. Huyke dice lo siguiente de la novela "Trópico en Manhattan": "He leído esta novela con singular entusiasmo. Encuentro en ella vida, arte, inspiración, belleza. Recomiendo la lectura de este libro y felicito al autor porque ha hecho un estudio magnífico del asunto." Se vende en estas oficinas al precio especial de $0.75.

Ha llegado a Puerto Rico el evangelista Gavin Hamilton para cooperar en la gran Campaña Evangelística de la Asociación de Iglesias Evangélicas. Ya ha tomado parte en varias actividades.

La Iglesia Presbiteriana del Higüey, Aguadilla, celebró su aniversario el pasado mes de Agosto. Participaron en los actos oficiales los Rdos. Luis Nieves, Colón Bonet y George Hipkins, este último de la Iglesia Presbiteriana de Port Deposit, Maryland.

PAGINA POETICA

SALMO I : - -

Venturoso el varón que no camina
por las retuertas sendas del impío,
ni en malvados designios toma parte,
ni se sienta en consejo de perversos,
sino que pone todas sus delicias
en la ley del Señor, atento siempre,
día y noche, a cumplirla con esmero.

Este será cual árbol que plantado
de las corrientes aguas a la vera,
nunca se ve desnudo de sus hojas,
y en el tiempo oportuno da sus frutos.

No así el impío. Será cual seca paja.
No prevalecerá cuando la ira
del justo juez sin presa se derrame.

No triunfarán del justo los malvados.
Guía el Señor con amoroso celo
por derechos caminos a los justos,
y destruye las obras del impío.

—El Piloto Nazareno

«De los Tales»

Yo seré siempre como un niño pequeño:
Extendiendo la mano, para coger la lluvia;
Para tocar las flores brillantes y exquisitas;
Para oír, en mi senda,
Los ruidosos insectos que bullen en la hierba.
Y siempre
Me llenarán el alma
La emoción y el asombro
De las primeras nieves blancas!

Seré inocente siempre;
Siempre estaré aprendiendo;
Saludaré con júbilio cada alborada riente,
Ah, es bastante, es bastante
Saber que de los tales
Es el Reino que Viene!

Toyohiko Kagawa

El Hogar Cristiano

Donde el ruego al Señor se hace frecuente
Y la Biblia es leída reverente;
Do las obras expresan fe viviente,
¡Allí existe el hogar!

Do los padres, los hijos, los hermanos
En estrecha amistad unen sus manos;
Do no existen querellas ni odios vanos,
¡Allí es puro el hogar!

Do la luz del amor brilla piadosa,
Donde esplende la Biblia luminosa,
Y la obscura maldad huye medrosa,
!Es glorioso el hogar!

Do nunca se escuchan voces crueles,
Ni destilan los odios negras hieles;
Pero oyen de amor, cánticos fieles,
¡Es glorioso el hogar!

Donde reinan la paz y la armonía,
Donde no hay más tinieblas, sino día;
Y se escucha una alegre melodía,
¡Es precioso el hogar!
Donde Cristo es el huésped amoroso
Y se escucha su voz plena de gozo;
Do no viste el orgullo desdeñoso
¡Es cristiano el hogar!

Por David Orea Luna

- Décima -

Sueña el rico en su riqueza
que más cuidados le ofrece;
sueña el pobre que padece
su miseria y su pobreza;
sueña el que a medrar empieza,
sueña el que afana y pretende,
sueña el que agravia y ofende;
y en tel mundo, en conclusión,
todos sueñan lo que son,
aunque ninguno lo entiende.

(Calderón)

« COMO DE COSTUMBRE »

Por JORGE N. CINTRON

No habría deficiencia alguna en el anuncio pastoral: "Como de Costumbre", si fuera siempre un costumbrismo cristiano, que equivale a decir revolucionario.

"Esta noche el servicio de predicación a las ocho, durante la semana los servicios **como de costumbre".** ¿Cuántas veces los pastores hemos repetido esas palabras? ¿Será posible que insistamos arrastrando un anuncio rutinario que nada anuncia?

Diariamente numerosas firmas comerciales pagan muchos miles de dólares anunciando sus productos. Conozco una revista norteamericana cuya tarifa de anuncios es de $11,000 por una página en una edición. Cuando usted lee el anuncio, quizás ignore el total de esa inversión. Además del espacio comprado en la publicación, la firma comercial ha pagado fuertes sumas de dinero por la labor artística y por el consejo profesional de los expertos en anuncios. Aún algo más. Antes de redactarse el mensaje que ha de ser divulgado mediante el anuncio, otros expertos han investigado el mercado más adecuado, el medio de comunicación más efectivo y el sector del público cuya atención se interesa captar. Todo ese esfuerzo, para transmitir un mensaje comercial. Un anuncio que aspira a convertirlo a usted, y a millones como usted, en clientes o consumidores, o en amigos de una institución o de una causa.

Cuando lea una publicación o cuando escuche un programa radial, preste atención a los avisos comerciales. ¿Se le ocurriría al redactor de un anuncio radial presentarlo así: "Y ahora, como de costumbre, los anuncios del programa? ¿Ha leído usted algún anuncio con el siguiente texto: "En este número, anunciamos lo mismo de siempre?" Aún cuando no hubiese novedad en el anuncio, aún cuando anuncien un producto que todos consumen, siempre el anunciante tratará de explotar un ángulo diferente. Aún la novedad de lo antiguo.

Sí, todo eso y mucho más se hace en el mundo del comercio y la industria para comunicar un mensaje comercial. Y sin embargo, un anunciante llamado a exaltar los valores de una perla de gran precio, usa como lema unas palabras que resuman cansancio: "Y ahora, como de costumbre, los anuncios de la semana."

En algunas ocasiones puede haber mucho de cierto en ese lema. Si día tras día, y semana tras semana, los programas no cambian; si los sermones no son bastante atrevidos para ofender el sueño y el conformismo de los feligreses; si la congregación no deja sentir su influencia en la comunidad; esas palabras pueden ser un diagnóstico de frustración o un síntoma de amargura.

El pastor es un idealista que sueña con un mundo mejor. Un mundo que comienza a formarse en cada individuo que renace a la vida del espíritu. Es un sembrador de sueños que despiertan. Es un encendedor de fuegos que purifican. Pero él también necesita que alguien lo despierte y que alguien lo encienda.

Crisis las hay en todo dirigente. La peor de ellas puede ser la del pesimismo y el desaliento. Para el pastor, puede haber esperanza aún en medio de los servicios **"como de costumbre".** Hay quienes solamente pueden predicar o enseñar si los acompaña la multitud. Estos olvidan que el sermón, el estudio bíblico, la clase en la escuela bíblica, la clase de candidatos, los servicios en los hogares, son oficios cuyo beneficio es intensamente personal. Para ser provechosos no requieren el contagio emocional que puede lograrse en los grandes conglomerados humanos. Esos menesteres cotidianos y semanales son tan importantes, son tan útiles, porque son para consumo individual.

Dondequiera que hubiere dos o tres personas reunidas en el nombre del Señor Jesucristo allí hay mucha gente. Gente que puede llegar a ser peligrosa y subversiva, si se empeña en transformar las costumbres y toda la vida de una persona, de una iglesia, o de una comunidad. No habría deficiencia alguna en el anuncio pastoral: **"Como De Costumbre",** si fuera siempre un costumbrismo cristiano, que equivale a decir revolucionario. A la manera de Cristo.

* * *

SERMONES BREVES

Algunos gustan de ser considerados como "conservadores" cuando apenas tienen algo que conservar.

El cristianismo no es una revelación mágica sino moral.

LA CONVERSION DE MATEO

SERMON por el Rdo. M. A. Valentine

Y pasando Jesús de allí, vió a un hombre que estaba sentado al banco de los públicos tributos, el cual se llamaba Mateo; y dícele: Sígueme. Y se levantó, y le siguió.

Mateo 9:9

No hay duda que el hombre que desea salvar su alma tiene que pasar por la experiencia de la conversión. Este es un requisito "sine qua non", un asunto indispensable para obtener la salvación que nos es ofrecida gratuitamente en el Evangelio. De acuerdo con las palabras de Jesús a Nicodemo, "Te es necesario nacer de nuevo", notamos, que es un nuevo nacimiento, un cambio de actitud hacia la vida, algo así como una contramarcha para descubrir un nuevo sendero. Aquel que se convierte es una nueva criatura.

Este fué el caso de Saulo de Tarso. Sin embargo, no todas las personas se han convertido en la misma forma, bajo las mismas circunstancias y condiciones. Muchos se han convertido oyendo cantar un himno, otros con la lectura de un pasaje bíblico o un tratado, y miles después de haber escuchado un sermón. En la conversión de Zaqueo, Jesús tocó el corazón con tres palabras: "Dáte prisa, desciende"; en el caso de Mateo solamente medió una palabra: "SIGUEME".

En esta conversión de Mateo deseamos mencionar específicamente tres palabras, que para nosotros revisten gran importancia. Ellas son: **Sentado, se levantó y le siguió.**

Primero. **Sentado.** Esta es una posición que hemos usado mucho en nuestra vida. Generalmente para descansar nos sentamos. Esta es una costumbre que hemos adquirido desde pequeños, junto a nuestros familiares. Luego hemos estado sentados en el salón de clases, en la mesa de estudios. El ejecutivo de una compañía se sienta frente a su escritorio para dirigir los negocios. Muchas veces sentados hemos planeado asuntos muy importantes. Generalmente nos sentamos para pensar, para meditar seriamente en las cosas de la vida. Jesús mismo se sentó frecuentemente para enseñar a sus discípulos. En San Mateo, capítulo 5, versículo 1, encontramos lo siguiente: "Y viendo a las gentes, subió al monte; y **sentándose,** se llegaron a El sus discípulos". Fué en esta ocasión cuando Jesús pronunció el sermón más importante del mundo: El Sermón del Monte. Sentado estaba Jesús en Betania cuando María se sentó a sus pies. Y en la noche memorable de la Cena se sentó en la mesa con sus discípulos. Pues bien, en esta posición estaba Mateo —sentado en el banco de los públicos tributos— cuando su mirada se encontró con la de Jesús y escuchó la palabra SIGUEME. Aquella palabra fué suficiente para operar un cambio en la vida de un hombre. Ya aquel hombre no podía permanecer sentado. Tenía que levantarse y se levantó.

El segundo punto, que deseamos comentar: **Se Levantó.** En este mismo capítulo de San Mateo 9:6 y 7, encontramos lo siguiente: "Pues para que sepáis que el Hijo de hombre tiene potestad en la tierra de perdonar pecados, (dice entonces al paralítico): **Levántate,** toma tu cama, y véte a tu casa. Entonces él se levantó y se fué a su casa". Cuando Saulo de Tarso, en el camino de Damasco, fué sorprendido por el resplandor divino, cayó al suelo y tuvo que **levantarse.** Cuando **estuvo de pie,** oyó estas palabras: "Saulo, Saulo, ¿por qué me persigues." Nunca más Pablo olvidó esta experiencia.

Una vez Pedro y Juan subían juntos al templo a la hora de la oración, y junto a la puerta La Hermosa se encontraron con un paralítico que les pedía limosna. Y Pedro dijo: "Ni tengo plata ni oro; mas lo que tengo te doy: en el nombre de Jesucristo de Nazaret, **levántate** y anda; y tomándole por la mano derecha lo levantó: y luego fueron afirmados sus pies y tobillos y saltando se puso en pié (se levantó) y anduvo, y entró con ellos en el templo, andando y saltando y alabando a Dios."

En el pasaje que nos sirve de base para este comentario, encontramos que Mateo no solamente levanta su cuerpo sino que levanta su corazón, su ánimo, su voluntad, su alma, su espíritu —en una palabra— levanta todo su ser. Se entrega globalmente a Jesús. Para aceptar a Jesús tenemos que levantarnos totalmente, y es entonces que podemos levantar nuestros ojos para mirar al cielo y contemplar la Majestad Divina.

(Pasa a la página 14, col. 1)

Kagawa en México

Por el Dr. Vicente Mendoza

KAGAWA "vino, vió, y venció" durante una semana que pasó en la ciudad de México. Esta visita resultó maravillosa para nosotros. Con una sola palabra quedó descrito por un paisano suyo con quien hablamos, dueño de una tiendita en un mercado; él no es Shintoista, ni Budista sino católico, pero al momento que le mencionamos a Kagawa exclamó: "¡Ah, muy famoso!" Con eso dijo todo y lo pintó de cuerpo entero.

Durante años nosotros habíamos considerado que en el mundo solamente había tres grandes hombres: Gandhi, Schweitzer y Kagawa; un hindú, un alsaciano y un japonés; muy alejados racialmente, separados cultural y socialmente, cada uno con rasgos típicos muy personales pero unidos profundamente en Cristo los dos últimos, mientras el primero estuvo muy cerca de Cristo, habiendo faltado poco para que se hubiera rendido a sus plantas. Gandhi murió asesinado por un fanático y quedan aún los otros dos. Espléndidos, magníficos expositores de un Cristianismo no solamente ideal sino práctico, real, en la concepción y en la acción; no solamente filósofos y teólogos al expresar la doctrina cristiana sino vivos y activos en la práctica, uno en el Japón y el otro en Lambarene, en medio de la jungla africana. Es posible que en el mundo haya alguno o algunos otros más del mismo calibre, pero no lo sabemos. Ellos dos son por el momento las figuras máximas de un Cristianismo ejemplar que exhiben magníficamente en su persona y en su obra el espíritu de Cristo.

Para nosotros Kagawa es el San Francisco del siglo XX, solamente que nos parece que en todo supera al poverello de Asís. Este se levanta magnífico n su renuncia de los bienes de este mundo, su aceptación de la pobreza extrema y su amor a todas las criaturas de Dios, pero fué un contemplativo nada práctico en lo personal hasta que sus discípulos dieron forma práctica a sus propósitos concentrando su obra en los pobres, los ignorantes y los agobiados por la enfermedad. Es posible que hayan guardado incólumes los principios de castidad y obediencia, pero la verdad es que muy pronto hicieron a un lado el principio de pobreza de su padre espiritual pues sabido es que en México, después de la conquista, y en Europa aun pocos años después de la muerte del santo, los franciscanos se hicieron de grandes y numerosas propiedades lo mismo que los jesuitas y otras órdenes monásticas.

Kagawa es sumamente humilde, sencillo y pobre, pero es un apóstol de la obra social en el Japón e influye en donde quiera que puede, en la solución de los problemas que naturalmente concurren en toda obra social de gobiernos e instituciones. Tiene mayor visión espiritual y social que la que tuvo

Viejos Amig

El Dr. Florencio Sáez, presiden
to Rico, visita a su viejo amig
drático de aquella institución, e
dale, Florida. Ambos amigos vi
ñerismo y s

el Santo de Asís, de modo qu
mera contemplación sino acc

Kagawa es un erudit
en los problemas del trabajo
fondo estas cuestiones y así
conocimiento que resultan ir
cias. La que nos presentó en
te un público heterogéneo, r
brillante que jamás hayamo
comprensibles, del marxismo
capitalismo, el agrarismo y

e Encuentran

minario Evangélico de Puer-
a Dr. C. M. Morton, excate-
encia de éste en Ft. Lauder-
nevo los años idos de compa-
istianos.

angelio no es para él una
ión constante y decidida.

estiones sociales así como
conomía; ha estudiado a
con una fuerza y con un
es en todas sus conferen-
ro de las Bellas Artes an-
os, fué la exposición más
en términos sencillos y
problemas del trabajo, el
imiento cooperativo, algo

qué constituye su especialidad. Qué bien nos reveló que el desastre de Rusia vendrá tarde o temprano porque su estructura social descansa en un materialismo, cuando la base de todo movimiento social, para que perdure, debe ser francamente espiritual.

Kagawa aplaudió sinceramente el procedimiento revolucionario mexicano del reparto de tierras, y nos dijo que Chiang-Kai-Shek estaría al frente del Gobierno de China si hubiera llevado a cabo el reparto de tierras, pero no lo hizo, y ahora cayó en las garras del comunismo. Rusia ha apelado a repartir tierras, pero lo ha hecho dentro de una filosofía materialista y marcha al desastre.

Los mensajes espirituales que nos presentó marcaron muy honda huella entre nosotros; su método especial de hablar e ir dibujando con su pincel japonés los esquemas y datos que ofrecía a nuestra consideración, nos revelaron la fuerza de su enseñanza como maestro y con facilidad nos hizo comprender la gloria del mensaje cristiano. No hubo un solo llamamiento formal de tipo evangelístico, pero sus mensajes obraron convicción y trajeron a Jesús los corazones.

Hemos llamado a Kagawa " el San Francisco de Asís del siglo XX" por su espíritu humilde y sencillo. Es un japonés chaparrito de muy ordinaria apariencia; su traje es del casimir más corriente que se produce en el Japón; no tiene más que una o dos corbatas que limpia, compone y plancha cuidadosamente; dice que no usa más que una a la vez, ¿para qué más? Cuando lo fueron a recibir al aeropuerto entre la línea de velices de los pasajeros del avión no se vió más que un envoltorio humilde atado con un cordel, era el equipaje de Toyohika Kagawa. Los pastores de la Capital quisieron obsequiarle, en gratitud por su venida, un portafolios de cuero como los que se producen aquí, pero no lo aceptó; sus papeles o libros los lleva fácilmente en sus manos. Como gratificación para él no aceptó nada, pero sí llevó un donativo que gozoso aceptó para la obra social que tiene en el Japón. Todo en él es natural, es espontáneo, nada rebuscado como calculado a dar la impresión de algo que no se es. He aquí la genuina virtud cristiana que llamamos humildad.

Kagawa vino a México regresando del Brazil, a donde fué con una comisión que le dió el gobierno japonés para ir ayudar y organizar a los miles y miles de japoneses que hay en el gran país de Sud América. Vino a México de paso para los Estados Unidos y el Japón por invitación que le hicera el Prof. Báez Camargo. Hace treinta años que habiéndolo saludado nosotros en Los Angeles, Calif., le expresamos el gusto que nos daría saludarlo en México, y después de este largo intervalo de tiempo vimos cumplido nuestro deseo.

Dios bendiga y siga ayudando a este gran testigo de Cristo, exponente humilde y sincero del glorioso Evangelio que constituye la única esperanza del mundo.

México, D. F.

- Mirando a la Historia Desde la Fe -

(Conclusión)

"Escribe la visión y declárala en tablas, para que corra el que leyere en ellas. Aunque la visión tardará aún por tiempo, más al fin hablará, y no mentirá: aunque se tardare esperálo, que sin duda vendrá, no tardará. He aquí se enorgullece aquel cuya alma no es derecha en él: **más el justo en su fe vivirá".** (2:2-4)" Dios vendrá de Temán y el Santo del monte Parán. Su gloria cubrió los cielos y la tierra se llenó de su alabanza." (3:3).

En última instancia, en el cumplimiento de los tiempos es Dios mismo quién ha de vindicar su justicia. Es en su venida para juicio, al fin de la historia, que han de cesar las relatividades humanas y los juicios limitados, turbios en su significado moral, como son todos los juicios limitados en que el hombre entra como instrumento. Nuestra esperanza no está en el comunismo, está en el Reino de Dios. Pero, mientras esperamos, mientras vivimos en este mundo humano y en la situación concreta que nos toca enfrentar, ¿qué haremos?

Volvamos a Nuestro Mundo

Un espíritu realista nos llama la atención a estos hechos: En el año 1914 había 8 grandes potencias. En 1919, quedan 7. En 1941 había 5. En 1948 ya teníamos solamente 2. El fin de este proceso no es difícil de prever. Mirando este esquema de concentración de poder, y considerándolo desde un ángulo puramente humano, la guerra aparece como un hecho inevitable. El almacenamiento de armas puede retardarla, pero no impedirla. ¿Qué implica esta constatación par el cristiano?

a. Aun cuando toda la sabiduría humana pueda decirle que la guerra es fatalmente inevitable, no se ha de resignar a su necesidad. Pues más allá de la sabiduría humana el cristiano cuenta con Dios, el factor libre en la historia. La gracia divina es un hecho impredecible, por ello esperamos contra toda esperanza, y por ello podemos luchar por la paz. Si aceptamos fatalísticamente la necesidad de la guerra, estamos contribuyendo a ella.

b. Pero con sentido profundamente realista pronunciaremos la admonición profética de ruina y juicio, pero a la vez de invitación al arrepentimiento. "Si no os arrepintiéreis...." Si seguimos traicionando al Dios eterno, andando trás de nuestros diocesillos de barro, la catástrofe se ha de seguir. Los mensajes de juicio y esperanza han de ir siempre juntos.

c. Mientras vivimos en la inminencia del desastre, vivamos la ilusión de nuestro ideal. En la inseguridad del mañana comprendemos la falacia de esta vida y de sus bienes, podemos entonces renunciar a las ventajas de este mundo, si con ello mantenemos los valores morales y espirituales de nuestra fe. La seguridad nos puede llevar a la desesperación o la fe. Por ello,

d. Depositemos nuestra fe en Dios. En última instancia somos peregrinos de este mundo, pertenecemos a la ciudad de Dios, en contraste con la ciudad de los hombres. Aunque la tierra tiemble, Dios es eterno.

Aún estamos a tiempo de arrepentirnos, pero si la catástrofe viene, si cae el juicio de Dios sobre nuestra civilización, recordemos que Dios es poderoso para cuidar a su pueblo. Que aquella hora, por la cual gime toda la creación, nos encuentre velando. Que ni el triunfo del comunismo, ni el éxito de la democracia, han de significar el fin o el triunfo final de la fe. Podrá ser el fin o el triunfo de la Iglesia como institución, pero en cualquier circunstancia, será una nueva oportunidad para que los fieles de Dios testimonien a través del martirio o de la labor cotidiana, de "Aquel que es el mismo, ayer, hoy y por los siglos."

(1) J. A. Weber — Literatura del Antiguo Testamento, pág. 408.

LA IDEA

* * *

DANDO GRACIAS SIEMPRE

Al acercarnos a Dios no debiéramos olvidar nunca de darle las gracias por las bendiciones recibidas. Si en este instante pensáramos en las muchas oraciones ofrecidas a Dios y las que **han sido contestadas,** y las pocas veces que hemos vuelto a El para darle las gracias por las contestaciones recibidas, estoy seguro que nos hallaríamos sumergidos en una gran confusión. **Dr. R. A. T.**

La Verdad de lo Ocurrido en Colombia.

Informa el Dr. Luis A. Quiroga, Secretario Ejecutivo de la Confederación Evangélica de Colombia

Policía Colombiana el Brazo Fuerte de la Iglesia Católica

El día 2 de junio, 1952, el señor Miguel A. Martínez y el señor Virgilio Díaz, evangelistas laicos de la Cruzada de Evangelización Mundial, celebraban un servicio religioso en la casa de unos amigos en la villa de Locaná, municipalidad de Puli. Fueron interrumpidos por cuatro policías, quienes ordenaron se suspendiera el servicio y luego los siguieran hasta el pueblo de Puli.

Después de una hora de viaje a través de las montañas llegaron a Puli, siendo llevados a la oficina del alcalde. Este preguntó a los dos hombres la clase de servicio que estaban celebrando, y qué habían enseñado a la gente. Después de examinar los libros que llevaban los evangelistas, el alcalde, tomando en sus manos el Evangelio de San Lucas, preguntó: "¿Quiién escribió esto?" El señor Martínez replicó: "San Lucas." Todas las preguntas del alcalde sobre religión fueron contestadas por los dos hombres. Luego aquél preguntó: "¿Qué autoridad tienen ustedes para predicar estas doctrinas?" Ellos contestaron que seguían el mandamiento de Cristo de predicar el Evangelio a toda criatura.

El alcalde les dijo que tendrían que mostrarle un permiso del gobierno para que pudieran predicar estas herejías. Los evangelistas recordaron al alcalde que la Constitución de Colombia proveía para la libertad religiosa, pero él contestó que esto para él no hacía diferencia. Dijo también que el podría hacer que en el pueblo sus vidas fueran respetadas, pero que no podía garantizar su seguridad fuera de la zona urbana.

Luego de transcurrir una hora en la oficina del alcalde, la policía llevó a los hombres a la oficina del cura. Por otra hora más éste les interrogó. El cura habló muy agriamente y con rabia del Protestantismo. Tal fué su coraje que sudó su enojo por sus poros. Dijo que el Protestantismo era una religión falsa y que los protestantes irían al infierno. Los dos pastores laicos tuvieron muy poca oportunidad de contestar. Al fin le dijeron que ellos seguían a Cristo y a sus enseñanzas, y que el Día del Juicio revelaría quiénes habían seguido la verdad de Cristo.

Después de su entrevista con el sacerdote, el alcalde devolvió a los hombres sus libros y les prohibió celebrar otros servicios en la municipalidad.

Cónsul Colombiano Rehusa Visa

El 13 de junio, 1952, el señor David H. Baasch, miembro de la Iglesia Adventista del Séptimo Día y Director del Instituto Colombiano-Venezolano (Escuela Bíblica Adventista de Medellín, Antioquía), fué al cónsul colombiano de San Antonio, Texas, para conseguir una visa de turista para regresar a Colombia. El cónsul comenzó a preparar los papeles en su maquinilla, se detuvo, y preguntó al señor Baasch qué organización representaba. Cuando supo que éste representaba el Instituto Colombo-Venezolano, dijo: "Si ese es el caso, no puedo darle la visa. Tengo que referir su solicitud a Bogotá."

El mismo día el señor Baasch solicitó una visa del cónsul colombiano en San Cristóbal, Venezuela. También le fué rehusada. "Usted sabe por qué se me rehusa una visa, porque soy protestante." El cónsul asintió.

Baasch, que es ciudadano norteamericano, estaba en el país con una visa de turista, y porque ésta había expirado solicitó su renovación. Los cónsules colombianos de San Antonio y San Cristóbal han rehusado visas de cualquier clase, durante los dos últimos años, a jóvenes venezolanos que declaran que desean entrar a Colombia para estudiar en el Instituto Colombo-Venezoano. A todo el que solicita una visa se le pregunta por su religión, y a los que declaran que son adventistas no se les da.

Misioneros Americanos Amenazados

El día 5 de junio, 1952, el Rdo. Fred A. Beard, de Denver, Colorado, miembro de la Junta de Misiones Extranjeras de la Iglesia del Evangelio Cuadrangular, visitaba el Puerto Wilches, Santander, en compañía de los misioneros Claire Martin y Joseph Naapp. A las siete de la noche dieron principio a un servicio en la casa de una familia protestante en el suburbio llamado Arenales, a orillas del río Magdalena. Los servicios se venían celebrando en la casa por muchos años.

El servicio terminó a las ocho. Los tres visitantes salieron y se dirigieron al hotel. No habían andado muchas yardas, cuando vieron a ocho policías que se dirigían a la casa, fuertemente armados, bayonetas desplegadas y revólver en mano. Rápidamente se metieron en las altas yerbas que crecían a orillas del camino, y los policías siguieron andando sin haberlos visto. Luego volvieron al centro del pueblo por otro camino.

Tarde en la noche el dueño de la casa donde se había celebrado el servicio les informó que los ocho policías habían entrado furiosos en su casa, gritando: "¿Dónde están esos sucios, gringos protestantes?" Los policías examinaron toda la casa, jurando y repitiendo muchas veces que ellos tenían que acabar con esos "ministros protestantes sucios."

Los tres visitantes temprano en la mañana tomaron un bote de vuelta a Barrancabermeja. Los protestantes de Puerto Wilches creen que el alcalde y la policía están trabajando para sacar a los católicos del pueblo y matar a los que no salgan. Como resultado, los miembros de la comunidad protestante han salido de Puerto Wilches.

NOTICIAS DE LA OBRA

RETIRO DE LOS CABALLEROS EVANGELICOS DISCIPULOS DE CRISTO

Con gran entusiasmo y dentro del mayor espíritu de fraternidad cristiana se llevó a cabo hace varios días el penúltimo Retiro de este año de la Sociedad de Caballeros Evangélicos Discípulos de Cristo. El mismo tuvo lugar en el hermoso y recién construído templo de la iglesia del barrio Candelaria de Toa Baja y que actualmente pastorea el Rdo. Carmelo Alvarez Pérez.

Esta vez nuestro Retiro fué dedicado como homenaje de reconocimiento y de cariño al Rdo. Jesús Ma. Rodríguez, el más antiguo de nuestros pastores.

Don Suncho, como cariñosamente llamamos al Rdo. Rodríguez, se convirtió en el año 1907 con la venida a la Isla de los misioneros norteamericanos. Inmediatamente de su conversión, como San Pablo, empezó a predicar y vino a ser pastor oficial autorizado por la Misión Discípulos de Cristo en Puerto Rico, el primero de abril de 1913, comenzando a pastorear las Iglesias de Barrio Nuevo y Dajaos de Bayamón. Ha pastoreado además las Iglesias de Anones, Salto de Comerío y Maná, oficiando en esta última actualmente.

Durante las actividades del día tuvimos el placer de gozarnos de dos servicios devocionales, que además de mantener a todos los hermanos en intensa meditación, fueron inspirados en la valiosa vida del siervo homenajeado. El devocional de la mañana estuvo a cargo de la iglesia local, y el de la tarde a cargo de la Iglesia de Guaynabo que pastorea el Rdo. Carlos Martínez.

El Rdo. Carmelo Alvarez Pérez hizo una brillante exposición de la vida del Rdo. Rodríguez, desde los comienzos de su ministerio cuando caminaba kilómetros y kilómetros de caminos escarpados por los barrios colindantes de Bayamón, Comerío y Naranjito para celebrar cuatro y hasta cinco servicios religiosos en un solo día, a veces sin probar alimento alguno, teniendo en ocasiones que usar zapatos con suela de yagua.

Las veintiuna sociedades locales representadas obsequiaron a don Suncho y a su dignísima esposa doña Bárbara Rivera con sendos regalos, inspirados poemas y bellísimas palabras saturadas del más puro y sincero amor cristiano.

Tuvimos el placer de tener entre nosotros una buena representación de la Asociación de Caballeros Evangélicos de Puerto Rico, que también obsequió a Don Suncho con un regalo que entregó el tesorero Sr. Nicolás Briones Cruz a nombre de la Asociación, y el presidente de ésta, Sr. Eloy Estrada, nos deleitó con un vibrante discurso exhortándonos a la lucha por la causa de Cristo.

La Sra. Secundina C. de Torres, en nombre de la Sociedad Insular de Damas Discípulos de Cristo que ella preside, obsequió con un precioso regalo a la esposa del Rdo. Rodríguez y dirigió a ambos palabras de sincero afecto.

Nuestro presidente, Sr. Hilario Torres, estuvo felisísimo en sus breves pero significativas palabras al invitar al hermano don Suncho para que se dirigiera a la consurrencia.

Al escucharle narrar sus experiencias en los primeros años de su ministerio, pudimos apreciar de lo que es capaz un hombre con la real convicción de que Cristo le ha llamado para su Santo Ministerio. En la vida de este santo varón de Dios encontrará la juventud que aspira a abrazar la carrera del ministerio, el estímulo que le impulsará a seguir adelante sabiendo que tras las dificultades y el dolor se abre la puerta que conduce al triunfo en Jesucristo.

La Iglesia de Candelaria merece nuestra felicitación y nuestro más profundo reconocimiento por su gran espíritu de servicio y por la cordial acogida que dispensó a todos los hermanos presentes, y hacemos extensivos esta felicitación y este reconocimiento al Rdo. Alvarez Pérez.

Tanto los directores como toda la Sociedad de Caballeros Evangélicos Discípulos de Cristo debe sentirse altamente honrada al haber podido llevar a cabo este simpático acto, rindiendo un homenaje tan merecido a uno de los más esforzados ministros con que ha contado el cuerpo ministerial de los Discípulos de Cristo en Puerto Rico.

Rafael Navarro

* * *

NOTAS DE LA ASOCIACION DE DAMAS EVANGELICAS

Entérese de lo que la tesorera de la asociación desea informarle:

Que la Asamblea celebrada en Puerto Nuevo, durante los días 31 de julio y 1 de agosto, fué un éxito. El proyecto del Hogar de Ancianos está ya tan metido en la mente y el corazón de la mayoría del pueblo evangélico de Puerto Rico, que con la ayuda de Dios continuaremos en la lucha hasta lograrlo. Las buenas ideas son inspiración del cielo, y es el deber de todo verdadero cristiano ayudar a la cristalización de esas buenas ideas.

Que la colecta de la noche a beneficio del proyecto, alcanzó a la cantidad de $85.08.

Que las damas de la Iglesia Evangélica del Distrito Sur cubrieron la parte que les correspondía, de su cuota inicial.

Que las damas Discípulos de Cristo también cubrieron su cuota con la aportación de $25.00 que dió la sociedad de Puerto Nuevo. (Fué informado $30.00, pero sólo encontré $25.00 y quedó aclarado más tarde.)

Que la Sociedad de Damas de la Iglesia Bautista de San Juan, a través de su delegado, entregó un cheque de $450.00 para el proyecto del Hogar de Ancianos. La Unión de Damas Bautistas aportó $500.00. Haciendo un total de $950.00. Se cum-

ple el texto bíblico, "Los postreros serán primeros y los primeros serán postreros".

Que el Lcdo. Efraín Rivera en representación de los caballeros evangélicos, luego de una breve disertación, llena de estímulos, nos extendió un cheque por la cantidad de $25.00 para el Hogar de Ancianos. (Invitamos a los hermanos y amigos que también nos envíen sus donativos.)

Que los artículos donados por las diferentes sociedades fueron vendidos dejando un beneficio de $32.50, dinero ingresado al fondo Pro Hogar de Ancianos.

Que el dinero depositado en el First Federal Savings desde Febrero hasta Agosto nos ganó en intereses la cantidad de $22.81, y el fondo total hasta este momento alcanza a $3,151.86.

Que la nueva tesorera para este fondo es la hermana Josefa R. de Colón, y pertenece a la Iglesia Presbiteriana de Mayagüez Marina, Box 3124.

Doy gracias al Señor porque siento que a la medida de mi capacidad hice todo lo que pude para el éxito de la Asociación, especialmente en lo que se relaciona con el proyecto del Hogar de Ancianos. También doy gracias a las sociedades que siempre respondieron a mi reclamo. Gracias a Dios porque la nebulosa que se cernía sobre nuestro proyecto y que dificultaba su progreso ha ido esfumándose y en el horizonte se vislumbra una mejor esperanza para lograr el éxito. Al pasar esta responsabilidad a mi sucesora acarició la idea de mayores esfuerzos, y me siento obligada a aportar siempre mi cooperación. "Todo lo Puedo en Cristo que me fortalece".

Que nuestro lema nos inspire a todas para continuar orando y trabajando con mayor entusiasmo, dependiendo de Aquel que tiene las riquezas materiales y espirituales y las reparte como quiere.

Hasta más tarde, hermanas.

Emilia F. de Sáez
Seminario Evangélico
Río Piedras

* * *

NOTAS DE LA IGLESIA EVANGELICA UNIDA DE VILLALBA,

En estas vacaciones y en la Iglesia Evangélica Unida de Villalba, unieron sus vidas por los lazos matrimoniales los simpáticos jóvenes: el militar Carlos Joaquín Miranda, miembro de la Iglesia Bautista de Barranquitas, e Iraida Noemí González, miembro de nuestra Iglesia en Villalba, graduada de Escuela Superior. Sus padrinos lo fueron: el profesor Luis Ríos y la Sra. Carmen Luz de Zayas. Las gentiles Damitas de Honor lo fueron las Srtas. Miriam Vázquez Santiago, María Zayas y Reyes Emilia Sánchez, las que lucían bellos trajes confeccionados en tul nilón como también la desposada.

Oficiaron en las bodas los Rdos. Ismael Montañez Brugueras, pastor actual de la Iglesia Bautista de Aguas Buenas, y nuestro pastor Plácido Vázquez.

Después de la bendición nupcial se llevó a cabo un acto social puramente cristiano en donde se dieron cita un gran número de sus amistades, siendo pequeño el hogar de la desposada para acomodar tantas amistades.

Los padres de Iraida estuvieron muy ocupados pero contentos atendiendo a todos los visitantes. Ellos lo son Donminio y Bilita González.

Carlos e Iraida fijarán su residencia en el vecino pueblo de Barranquitas en donde estarán a las órdenes de todos sus hermanos y amistades.

Les deseamos una feliz y estable luna de miel.

Escuela Recreativa de Verano

Esta resultó muy buena, pues terminó con una asistencia de 45 alumnos con duración de tres semanas. Tuvimos el honor de tener con nosotros al Rdo. Erasmo Bernier como visitante el cual dictó una amena e interesante plática a nuestros niños. Muchas gracias, Rdo. Erasmo Bernier.

Dimos término a las clases con una fiestecita en la cual estuvieron presentes un gran número de padres y dictando una sencilla plática, pero muy significativa, el Sr. Josué Castillo Ayudante del Inspector de este Distrito Escolar Todos los padres allí presentes quedaron muy impresionados por el programa llevado a cabo durante las tres semanas de clases, y felicitaron calurosamente a la Sra. Matilde S. de Vázquez, Directora de la Escuelita, como también a las maestras ayudantes: Everlin Zayas y Wanda Escalera.

E. P. Vázquez

* * *

MUERTE EN TALLABOA

La comunidad toda del poblado "Encarnación" ha sido sacudida con motivo del sensible fallecimiento de la noble matrona doña Josefa Panís Vda. de Velázquez, acaecido el martes día 18 de agosto. La fenecida fué uno de los miembros fundadores de la Iglesia Evangélica de esta comunidad, habiendo contribuído con su esfuerzo y su viril testimonio de convicción cristiana a la extensión del evangelio hasta el extremo occidental del poblado donde se levanta una capilla para la predicación del mensaje redentor. Los funerales de esta octogenaria tuvieron lugar en el templo evangélico de Peñuelas, oficiando los Rdos. Evaristo Ramírez Lugo, Ramón Morales Vega, Eulogio Echevarría, Osvaldo Malavé y Félix Morales.

Una nutrida manifestación de duelo acompañó los sagrados despojos de la extinta hasta la necrópolis municipal, donde terminaron los oficios fúnebres de acuerdo con la liturgia de la iglesia. Al unirnos nuevamente al dolor espiritual que embarga a la familia Velázquez-Panís, rogamos al Todopoderoso que derrame la gracia del Espíritu Santo, Consolador Eterno, en el hogar de la familia apenada.

"Estimada es en los ojos de Dios, la muerte de sus santos", Salmo 116:15.

UN AMIGO

* * *

EXPRESION DE GRATITUD

Nuestra eterna expresión de gratitud a todos aquellos que por medio de su presencia, cartas, telegramas y otros medios, nos expresaron su compasión en la pérdida irreparable de nuestro muy querido e inolvidable padre y esposo.

Ramonita Vda. de Vargas e hijos

LA CONVERSION DE MATEO

(Viene de la página 7)

El tercero y último aspecto en la conversión de Mateo está implicado en la palabra, **le siguió.** Todos los discípulos tuvieron que seguir a Jesús. Ningún cristiano está exento de esta obligación. A Jesús hay que seguirle y obedecerle.

Mateo lo dejó todo para seguir a Jesús. El ocupaba un buen empleo, era un cobrador de tributos públicos, lo que podríamos llamar un agente de rentas internas. No hay duda que esa posición era muy lucrativa, le permitía vivir deshogadamente y alternar con la gente acomodada de su época. Pero tal puesto era incompatible con el discipulado de Cristo, y Mateo corrió el riesgo de renunciarlo para entregarse a otros menesteres más importantes; quería ganar almas par el Reino de Dios.

Seguir a Jesús quiere decir ponerse frente al mundo, y si es menester, abandonar aquellas amistades que nos perjudican y dejar aquellos vicios y placeres que tienen atada nuestra carne a las cosas pequeñas de este mundo. Seguir a Cristo quiere decir hacer campaña en favor de su reino. Debemos unirnos a todos aquellos que van por el mundo sembrando la sublime semilla del Evangelio.

Esta ha sido la experiencia gloriosa de todos los cristianos, no importa la posición que hayan ocupado en la vida, pobres o ricos, ignorantes o sabios, negros o blancos, bronceados o amarillos, grandes o pequeños. En cualquier posición que hayan ocupado en este mundo, al conjuro mago de la llamada de Cristo, han respondido prestamente, se han puesto de pie y le han seguido.

El cristianismo no puede permanecer sentado; esto sería fatal para la Iglesia y para el propio cristiano. Hay que levantarse y seguir a Jesús. Eso fué lo que hizo Mateo. Seguir a Jesús a través de toda una vida. Lo importante no es empezar. Muchos han empezado, pero pronto se han cansado; le han cogido miedo a las dificultades; no han estado dispuestos a sufrir privaciones; no tienen ánimo para afrontar los sacrificios. Es muy fácil acompañar a Cristo al Monte de la Transfiguración; podemos entrar con El triunfalmente en la ciudad de Jerusalem; podemos subir al Aposento Alto y estar en su compañía participando de su Cena. Ahora, lo que es difícil es acompañarle a través de la Calle de la Amargura y subir con El al Monte del Calvario. El mismo Cristo dijo: "Aquel que poniendo su mano sobre el arado mirare hacia atrás, no es digno del Reino de los cielos"; y en sus palabras: "Acordaos de la mujer de Lot", hay una gran advertencia para aquellos cristianos que una vez estuvieron cara al cielo, y volvieron sus rostro para volver al mundo.

San Juan, P. R.

a 26 de agosto de 1953.

* * *

SE COMPROMETEN

Recientemente formalizaron compromiso de amor la señorita Adamina Cintrón y el joven William Cañizares de Ponce. La señorita Cintrón es miembro de la Primera Iglesia Metodista de la calle Villa de Ponce.

* * *

LA FAMILIA WILLIAMS

A principios de septiembre el Dr. y la Sra. Williams hablarán en varias iglesias de Denver, Colorado. Luego vivirán en Forth Worth por cinco meses mientras el Dr. Williams visitará iglesias en Texas y Oklahoma.

Durante los meses de febrero, marzo y abril de 1954, los esposos Williams estarán en Los Angeles, California, donde el Dr. Williams actuará como consejero en el "staff" del Instituto Americano de Relaciones de Familia. Esperan volver a su trabajo en Puerto Rico en el Seminario Evangélico en Junio 1 de 1954. La salud de la señora Williams ha mejorado mucho después de haber sido operada del corazón en el Centro Médico Presbiteriano de Nueva York en marzo pasado.

* * *

EXPRESION DE GRATITUD

A través de estas cortas líneas la familia Rosario Esquilín desea expresar las más sinceras gracias a todas las personas que en una u otra forma estuvieron junto a ella en el dolor que le embarga el haber perdido su jefe de familia.

Fajardo, Puerto Rico
26 de agosto de 1953

¡Ya Llegaron!

los calendarios para 1954

Nos place anunciar la llegada de los famosos Calendarios de Esperanza y Promesa. Una lujosa portada y doce láminas a colores reproduciendo cuadros de artistas famosos.

PRECIOS

100	calendarios	$ 22.00
50	"	12.00
25	"	6.25
10	"	2.75
1	"	0.35

Todo pedido debe venir acompañado del dinero. Ordene a tiempo.

PUERTO RICO EVANGELICO
Apartado 1707 — Ponce, P. R.

RINCON DEL DIRECTOR

PRIMER MARTIR DEL EVANGELIO EN GUATEMALA

Como anunciamos en nuestro RINCON anterior, damos relación al nuevo crimen cometido por las hordas salvajes católicas, aconsejadas "piadosamente" por sus directores espirituales, tal como la publica nuestro colega "El Mensajero Evangélico" de Guatemala del mes de junio del año en curso:

"La noche del 6 de Abril, los evangélicos se alistaban para celebrar su servicio religioso, en la población de Alotenango, cerca de Antigua, cuando de pronto se oye un repique de campanas —la señal convenida para un asalto que sería otra noche de San Bartolomé.

"Unos 300 campesinos católicos se reunen armados de machetes y garrotes, y se encaminan a la capilla evangélica. Una lluvia de piedras anuncia el peligro. La turba furiosa grita: "¡Mueran los herejes!" Los hermanos cierran la puerta de la calle y huyen por la puerta del patio. Los atacantes fuerzan la puerta a pedradas y machetazos. Cuando entran, no encuentran a nadie: hacen añicos el armonio, las bancas, los altoparlantes, las lámparas, y después de acabar con los muebles, se lanzan tras los fugitivos que se hallan en sus casas, a puerta cerrada, pues no saben que en sus casas tampoco hay seguridad. Caen las puertas a golpes y en todas las casas de evangélicos se oyen gritos de terror y fluye sangre.

"La furia se concentra en la casa del pastor. Rompen la puerta y arremeten a leñazos y pedradas contra el joven pastor, Max Vásquez, quien rueda por el suelo bañado en sangre y expira momentos después.

"Esta historia sangrienta que deja un saldo de veinte heridos y un muerto, nos dice a las claras cómo entienden algunos católicos las palabras de Cristo de amarnos los unos a los otros.

"Indudablemente la justicia descubrirá quien es el autor intelectual del crimen. Alguien desde el púlpito, desde la sacristía, o desde el confesionario, enardeció los ánimos de los "fieles", instándolos en nombre de la religión y de la virgen, para alistarse en esa "santa cruzada" que ha regado de sangre el suelo patrio."

* * *

¡QUE PRACTIQUE LA REGLA DE ORO EL SEÑOR PAPA!

Cuando Pío XII nombró últimamente a veinticuatro cardenales más, hizo siete reclamos respecto a la libertad religiosa para la Iglesia Romana. Sin duda estaba pensando en las molestias que sufren sus feligreses en Yugoeslavia y en los países que están detraás de la "cortina de hierro".

Los reclamos son muy justos, reconocemos, pero nos preguntamos si el Papa estaría dispuesto a conceder a los protestantes en países católicorromanos los mismos derechos que él pide para los suyos en los países que ahora son enemigos de la fe de que él es jefe. A continuación publicamos los siete reclamos que el Papa hizo pero con una pequeña adición. Colocaremos en forma parentética la palabra "protestante" después de la de "católico" para que se pueda ver cómo sonaría si el Papa pidiera lo mismo para los protestantes:

(1) "Los fieles (los protestantes) deben tener garantizada la libertad, no sólo frecuentar a sus iglesias sino también de manifestar su fe. Nadie debe ser molestado por estas razones ni se le debe- prohibir de practicar su religión".

(2) "Los padres católicos (protestantes) deben tener el derecho de bautizar a sus niños y de educarlos en escuelas católicas (protestantes), cuya existencia debe ser respetada por las autoridades civiles".

(3) "Los católicos (protestantes) deben recibir el derecho de tener su propia prensa".

(4) "Los católicos (protestantes) deben estar libres para contribuir hacia la mantención de su clero y religión".

(5) "Los católicos (protestantes) deben tener el derecho también de fundar asociaciones de naturaleza religiosa, caritativa o piadosa, y el derecho de hacer contribuciones para ellas".

(6) "Los fieles (protestantes) deben tener permiso para mantener contacto con los obispos y el clero, y estos no deben sufrir ningún impedimento al predicar la doctrina cristiana y prestar asistencia religiosa a la grey".

(7) "Debe haber permiso para la existencia de seminarios católicos (protestantes) y no debe haber obstáculos para las actividades religiosas, caritativas y docentes de las congregaciones religiosas".

¡Qué maravilloso sería si el Papa dijera a los suyos en España, Colombia y en todos los demás países católicorromanos, que estos principios deben aplicarse de manera igual sin prejuicio a los protestantes!

Recomendamos al "Vicario de Cristo" que ponga por práctica las siguientes palabras de Aquel a quien pretende representar: "Así que, todas las cosas que quisierais que los hombres hiciesen con vosotros, así también haced vosotros con ellos." (Mateo 7:12). E. U. A.

Canje.

ESCUELA BIBLICA

Colaboración de DON ABE

LECCION PARA SEPTIEMBRE 13

Tema: Valeroso Testimonio Cristiano.

Texto: 2a. Timoteo 1:3-14.

Para estudio: 2a. Timoteo 1:3-14; 2:1-15.

Lectura devocional: Salmos 27:1-3, 7-14.

Texto áureo: 2a. Timoteo 1:7.

Tiempo: El año 67, durante el segundo encarcelamiento de Pablo.

Lugar: En Roma, donde Pablo esperaba ser ejecutado.

Introducción

La Segunda Epístola a Timoteo es la última de las cartas escritas por Pablo. Después de gozar de alguna libertad, el Apóstol estaba de nuevo en la cárcel, y ahora esperando salir solamente para recibir la muerte. Por eso escribió: "Yo ya estoy para ser ofrecido, y el tiempo de mi partida está cercano."

Explicación

2a. Timoteo 1:3-6. Una Buena Educación Cristiana.— Pablo sentía afecto grande por Timoteo, de quien se acordaba continuamente en sus oraciones. Había sido un buen discípulo y compañero y, sobre todo, era leal a Jesucristo. Esta fe genuina de Timoteo la adquirió como una bendición de familia. Tanto su madre como su abuela eran mujeres de profunda devoción, y esta devoción la inculcaron en el niño y más tarde joven Timoteo. Vale mucho poseer un buen hogar cristiano, donde los padres cultivan la piedad. Generalmente los bandidos y criminales provienen de hogares donde no reina la paz de Dios.

2a. Timoteo 1:7-12. Valor Para Testificar.— Para Pablo, el cristiano convencido y llamado no conoce el temor, más bien está revestido del don del valor, de la fortaleza. Por tanto, (1) Hay que dar el mensaje sin avergonzarnos, (2) hemos sido llamados para eso mismo, para testificar, (3) el mensaje es la muerte, pasión y resurrección de Cristo, (4) en el cual, si padecemos, somos bienaventurados, y (5) porque sabemos que nuestro herencia está segura en él.

2a. Corintios 1:13,14. Consejos Finales.— Dos consejos finales da el Apóstol a su hijo espiritual Timoteo: (1) Que usara en todo momento un lenguaje sano y edificante, tal como lo había oído del mismo Pablo, y (2) que guardara con esmero el depósito, es decir, el don, la vocación recibida por el Espíritu. Estos consejos son muy importantes, pues todo ministro de Dios debe vigilar constantemente su vida a fin de no perder el hilo con el Espíritu y ser ejemplo ante el mundo en toda palabra que sale de su boca.

Punto central: Dios nos ha revestido del espíritu de fortaleza para ser testigos poderosos de su Evangelio.

* * *

LECCION PARA SEPTIEMBRE 20

Tema: **Consejos para los Cristianos.**

Texto: Tito 2:7, 8; 3:1-11.

Para estudio: 2a. Corintios 7:6,7; 8:23; Tito 1:1,4; 2:1-3:14.

Lectura devocional: Salmo 24:1-6.

Texto áureo: Tito 3:14.

Tiempo: La carta de Tito fué escrita después del año 62.

Lugar: Escrita en Roma.

Introducción

Se cree que Tito fué uno de los primeros convertidos de Pablo. Era de padres gentiles, y había acompañado a Pablo y a Bernabé a Jerusalem. Fué un ayudante eficiente y digno de Pablo, y éste lo envió a Corinto a ayudar a organizar el programa financiero.

Explicación

Tito 2:7,8. Ejemplo en Buenas Obras.— En dos cosas debe ser el cristiano ejemplo: en buenas obras y en doctrina. Cuando hay integridad en nuestras vidas y correspondencia entre lo que creemos y lo que hacemos, el enemigo no puede decir nada de nosotros. Hay una sola manera de avergonzar a los adversarios del Evangelio, y es: viviendo a la altura de nuestra profesión de cristianos.

Tito 3:1-7. Consejos Varios.— Pablo encarga a su hijo Tito que enseñe a los hermanos estas verdades: (1) Que cumplan con las leyes del gobierno, no dando lugar a que las autoridades tengan que enjuiciarlos y castigarls. (2) Que no hablen mal del prójimo, costumbre ésta que al parecer es muy vieja. (3) Que estén siempre dispuestos a hacer obras buenas.

Pablo recuerda que nosotros, los creyentes, caíamos antes de creer en los mismos errores, pero que fuimos salvados al ser manifestada la gracia y el amor del Señor. Pablo enfatiza que esta salvación no fué el logro de la justicia humana, por algo bueno que hiciéramos nosotros, sino por la misericordia de Dios y la renovación del Espíritu Santo. Y ahora somos justificados por la gracia y hechos herederos de la vida eterna.

Tito 3:8-11. Sobre las Vanas Discusiones.— Dos consejos encontramos aquí: (1) Evitar toda discusión pueril sobre las cuestiones insensatas que no conducen a ninguna parte, y (2) expulsar de la congregación a los herejes—los que han traicionado la fe con errores—, porque éstos no hacen otra cosa que perturbar la fe de los demás. Pablo tiene en mente una iglesia y un ministerio irreprensible, donde los hermanos se gobiernan solamente por las buenas obras.

Punto central: El buen cristiano se conoce por una conversación y vida puras.

REGALE

un año de suscripción del "Puerto Rico Evangélico" a un amigo. Es el mejor regalo que usted puede hacer.

Puerto Rico Evangélico

"Pro Christo"

25 SEPTIEMBRE DE 1953.

Los Dos Caminos

¿Hacía dónde irá nuestra juventud? ¿Hacia la felicidad y la vida, o Hacia el Pecado y la Miseria? Tú, que eres buen Padre y buen ciudadano, pon todo tu corazón y todo tu empeño en la salvación de nuestra juventud.

MAYAGUEZ SAN JUAN PUERTO RICO PONCE HUMACAO

MUNDO RELIGIOSO

LA SITUACION RELIGIOSA BAJO EL NUEVO REGIMEN EGIPCIO

Un gran cartel en el que aparecen una mezquita musulmana y una iglesia cristiana, lado a lado, se exhibe en todo Egipto. En una publicación de la División de Asuntos Generales de las Fuerzas Egipcias. Dice la leyenda que acompaña al dibujo, "Todos somos egipcios". En la mezquita aparece la media luna, símbolo del islamismo, y en la iglesia cristiana una cruz. En la parte inferior unas lineas por el poeta egipcio Shawqi, que murió en 1932: "La religión es para el Siempre Glorioso, el Todopoderoso; si Dios lo quiere puede unir a todas las naciones". Este dibujo es también proyectado en todos los cines antes de empezar la exhibición de las películas.

Se informa que el general Naguib asistió a la iglesia copta para la Pascua y luego visitó al patriarca. Durante el mes de Ramadán, cuando se exige a los mahometanos que ayunen desde la salida hasta la puesta del sol, los cristianos coptos distribuyeron alimentos a los musulmanes pobres después de la puesta del sol.

El general Naguib tambien visitó la mayor de las iglesias protestantes del Cairo. En esa oportunidad el pastor le ofreció una Biblia, expresándole: "Os ofrecemos lo mejor que tenemos."

S. E. P.

* * *

SEPARACION ENTRE LA IGLESIA Y EL ESTADO

La señora Clara Booth Luce, la nueva embajadora a Roma, dijo al Comité de Relaciones Extranjeras del Estado que ella sostiene la "tradición americana de separación de la iglesia y el estado" y que no tendrá relaciones con el Vaticano, mientras sea embajadora de los Estados Unidos en Italia.

Al obrar así, la señora Luce ha demostrado que es más americana que católica. Puesto que, a diferencia de los obispos americanos de la Iglesia Católica Romana ella no está bajo ningún juramento de alianza al papa, respetamos su sinceridad y creemos que honradamente tratará de representar lo mejor que pueda los intereses de su país.

Cuando esos interes estén en conflicto, sin embargo, con los intereses de la Iglesia Católica Romana (como en el caso de los misioneros de la Iglesia de Cristo en Italia cuyas visas para residencia terminaron el último de diciembre pasado y que ha sido dada de salida de gobierno por oficiales italianos), estaremos interesados en saber hacia dónde arroja su peso la señora Luce.

Sea que la señora Luce esté o no de acuerdo, el catolicismo está diametralmente opuesto a la tradición americana de separación de la iglesia y del estado, y su iglesia esperará que ella actúe como católica romana sin tomar en cuenta los intereses de su país, sabrá tarde que temprano. Mientras tanto, sus convicciones le brindan confianza y esperamos que pueda sostenerlas sin hipocresía.

El Católico Convertido.

* * *

PARAGUAY DA EL EJEMPLO

Se alza otra voz en el Paraguay sobre laicismo escolar

Nos hemos referido ya a las perturbaciones ocasionadas en el Paraguay ante el anuncio de la implantación de la enseñanza religiosa en las escuelas. "El pensamiento libre del país acaba de expresar en una nota que ha sido respaldada por centenares de firmas de todas las esferas sociales y actividades del país. La particularidad del documento es que no representa ninguna organización propiamente dicha. Surge del pueblo mismo y tiene el sello de la responsabilidad que incumbe a cada individuo frente al deber y al derecho de pensar y dejar pensar", expresa la nota que precede al documento publicado en "Centinela", órgano de las iglesias bautistas del Paraguay

Dice el documento en uno de sus párrafos: "La implantación de la enseñanza religiosa en las escuelas implicaría una violación de las cláusulas fundamentales de la Declaración Universal de Derechos del Hombre concretada en su art. 30 por la U. U., en la que el Paraguay es miembro. Se violaría la Declaración de Motivos de nuestra constitución vigente (pág. 10) y la parte dispositiva contenida en el art. 30 de la misma en el que, al asentar que la religión del estado (no del pueblo) es la Católica Apostólica Romana, tolera todos los demás cultos, y del art. 19 que preceptúa como un derecho individual el de profesar libremente el culto, derecho este que no puede ser desconocido ni cercenado bajo ningún concepto ni pretexto."

Termino la nota diciendo que "la Iglesia Católica no necesita del medio que propicia para extender su influencia doctrinaria porque tiene templos y centros numerosos donde podrá desenvolver su ministerio o su misión con toda amplitud y libretad."

S. E. P.

PUERTO RICO EVANGELICO

Rdo. M. E. Martínez
Director—Administrador

Rdo. Erasmo Bernier
Pres. Junta de Publicación

PUERTO RICO EVANGELICO es el órgano oficial de las denominaciones evangélicas, Bautistas, Discípulos de Cristo, Metodista, Presbiteriana y Evangélica Unida de Puerto Rico. Se publica quincenalmente en los Talleres Puerto Rico Evangélico, Inc. Admitido como correspondencia de segunda clase en las oficinas del correo de Ponce, P. R., el día 10 de julio de 1912, de acuerdo con la ley del 8 de octubre de 1917. Afiliado a la Asociación de Iglesias Evangélicas de Puerto Rico.

Precio de Suscripción: En Puerto Rico y Estados Unidos, $1.50. Fuera de Puerto Rico y Estados Unidos, $2.00. Pago adelantado.

Oficinas de Dirección y Talleres Tipográficos radicados en el edificio Puerto Rico Evangélico, calle Comercio 89, Apartado de Correos 1707, Teléfono 723, Ponce, Puerto Rico.

"Yo he sido puesto para la defensa del Evangelio".

Puerto Rico Evangélico

Quincenario Evangélico Interdenominacional

AÑO 42 | Ponce, P. R., Septiembre 25 de 1953. | NUMERO 1,141.

EDITORIAL

¿QUE ES LO QUE PASA?

Hace poco tiempo un señor se sacó en la lotería $50,000. Casado, con hijos, sin porvenir. Una magnífica oportunidad para emprender un negocio honrado y triunfar en la vida, él y su familia. No recomendamos el juego; solamente tomamos el caso tal como sucedió. El hombre no era cristiano y no conocía de estos escrúpulos que sentimos algunos hacia las cosas que no nos parecen muy limpias. A los pocos años el dinero se había hecho agua; una casa que había comprado para alojar a la mujer y los hijos, tuvo que venderla para atender a obligaciones que no esperan. Hoy la pobre familia vive con los suegros, oprimida y mal mirada, y el señor de los $50,000 se marchó a los Estados donde sigue **viviendo su vida**.....

Una nodriza joven que cuidaba dos niños en la ciudad de Nueva York, en venganza porque la habían regañado por algo que no había hecho con tino, se lanzó desde un séptimo piso con ambas criaturas en sus brazos, muriendo en el acto ella y las inocentes víctimas.

Y está muy reciente el caso del dueño de un bar que se pasó la noche bebiendo, oyendo piezas de música en su vellonera, y luego remata la orgía pegándose un tiro por el oído derecho.

¿Qué es lo que pasa? Los tres casos pertenecen a distintas categorías, pero en el fondo obedecen a una misma causa. El psiquiatra tiene una explicación para cada caso, pero para nosotros no hay más que una explicación, y fundamental: la carencia de un fondo moral que dé sentido a la vida.

Muchas veces hemos de ir muy al pasado para desenmarañar toda una vida de miseria y desgracia. La primera educación que el niño recibe, antes de poner los pies en la escuela, cuenta mucho. Cuando el infante nace, es todo oídos, y ojos y corazón. Hay en él el instinto natural de querer saber, de conocer, de aprender. Su vida entera es una antena receptora, que acepta cuanto se encuentre en el ambiente. Su primer mundo es el hogar, la familia, donde el comportamiento de padres y hermanos es el primer libro de texto que asimila con ansiedad relámpago. Durante los primeros seis años de su vida está almacenando en su cerebro y en su corazón materiales diversos con los cuales pone los fundamentos que han de perdurar hasta la muerte.

La clase de hogar que nos sirva de cuna determinará en gran parte la clase de vida que vivamos después. Un hogar donde impera la mala fe y el engaño, no dará otra cosa que una generación de pícaros. Un hogar donde reine la fiesta y el licor, contribuirá a la sociedad con elementos corrompidos y viciosos. Un hogar sin orden y sin dirección, ha de dar a la sociedad elementos díscolos, engreídos y sin ley. Estos son unos cuantos ejemplos. Podríamos citar casi hasta el infinito el número de hogares carentes de educación, de religión, de moralidad. Y de estos centros no puede salir el material con el cual se construye una sociedad genuinamente cristiana, una sociedad que pueda afrontar el porvenir con perfecta conciencia de su destino.

No estamos excusando al hombre o a la mujer, que después de salir del hogar, se lanza a la vida a cometer desmanes. El niño aprende todo lo bueno o todo lo malo instintivamente, sin pensarlo ni meditarlo, pero más tarde en la madurez adquiere el don de la conciencia que le permite medir y pesar cada uno de sus actos con sus correspondientes consecuencias. La escuela del error continúa, fuera del hogar, en el ambiente social que nos rodea por todos lados, pero ahora con la ventaja de que estamos capacitados para aceptar o rechazar las corrientes con las cuales nos ponemos en contacto.

La realidad es que, a pesar de la conciencia, a

pesar del discernimiento que ahora poseemos, con mucha frecuencia nos rendimos a las sugestiones perversas, tanto más cuanto éstas apelen a nuestros instintos de bestia. Por eso el señor de los $50,000, aunque se dió cuenta de las necesidades de su familia y de su deber hacia ella, se dicidió por la "buena vida" de placeres y deleites mundanos, dando espaldas al trabajo y a la economía. Por eso también la nodriza, a pesar de reconocer la inocencia de las dos criaturas y lo descabellado de su venganza, se obstinó por llevar a cabo el crimen. Y el hombre que culminó la borrachera con el balazo, bien sabía que unas cuantas copas de licor turban la razón y hacen que el hombre acuda a extremos de tragedia; no obstante, quiso darse el gustazo que le costó la vida.

¿Qué es lo que pasa, entonces? **Que falta un fondo moral que dé sentido a la vida.** Este fondo no se adquiere con la educación, la moral, los buenos sueldos, las comodidades, la llamada justicia social, ni siquiera un buen hogar, aunque ayuda en algo. El hombre no se descubre a sí mismo, **tal como es,** y esto es absolutamente necesario, sino mediante el contacto con la persona divina de Jesús. La conciencia, en cierto modo, opera dentro del medio que la envuelve, y toma de él los modelos que le han de servir en sus juicios. Pero si el medio no es **cristiano** (aunque parezca serlo), la conciencia no llegará a la feliz realización del ser. Es Cristo el que despierta a la conciencia a un sentido verdaderamente moral de la vida, es él quien da al mismo tiempo el toque y el contenido de sus dictámenes.

Cuando Cristo mora en el corazón del hombre, no como simple huésped sino como Rey y Señor— dueño absoluto de la conciencia—, no habrá nada en la vida que tuerza el camino del deber, de la obligación moral. La vida tendrá entonces un sentido cósmico y eterno, porque estamos viviendo para el tiempo y la eternidad.

SINTESIS--

La Iglesia Evangélica Unida de Fajardo celebró su Aniversario durante los días 3 al 30 de agosto.

El presidente Eisenhower ha nombrado al Rdo. Joseph Simonson, pastor luterano, embajador en Etiopía.

La semana pasada falleció en la Clínica del Dr. Pila de esta ciudad, la distinguida hermana doña Matilde de Ramírez Lugo, amantísima esposa del compañero Rdo. Evaristo Ramírez Lugo, pastor de la Iglesia Evangélica Unida de Peñuelas. En el servicio celebrado en la Iglesia de Peñuelas, al que asistió una enorme concurrencia, hablaron entre otros los Rdos. Antolín Castillo, Gildo Sánchez y Miguel Limardo. Nuestro más sentido pésame al compañero Ramírez Lugo.

El popular barrio de Brooklyn, de la ciudad de Nueva York, se prepara para celebrar el año próximo el 300 aniversario de la fundación de la primera Iglesia Protestante.

Ya empezó a fabricarse la llamada Calle Herradura en el campus del Seminario Evangélico de Río Piedras. Aun falta por cubrir la cantidad de $2,300. ¿Ya envió usted su cuota? Si no lo ha hecho, hágalo en seguida.

Nos visitó en nuestras oficinas el Rdo. Antonio Caquías, quien pastorea una Iglesia Evangélica en la ciudad de Nueva York. El Rdo. Caquías regresó al Norte después de pasar sus vacaciones en la Isla.

El Rdo. Erasmo M. Bernier, pastor de la Primera Iglesia Bautista de Ponce, marchó a los Estados Unidos en busca de descanso entre los parientes y hermanos de ese país. Muchas felicidades le deseamos.

RAIZ DE GRANDES MALES

Si abres un libro con violencia, el libro sufrirá los resultados del mal trato.

Si viertes impetuosamente agua en un vaso, derramarás el líquido sobre la mesa.

Si separas con brusquedad una flor de la planta, le causarás a esta grave daño.

Si pides groseramente, nada conseguirás; si das con aspereza, nadie te agradecerá tu dádiva.

La violencia es raíz de innumerables y terribles males y contraria a la vida espiritual. Quien la padece, provoca compasión.

Constancio C. Vigil

PAGINA POETICA

- Canto al Arado -

Ervar canta:
—"Noble arado, tú eres fuerte;
Sí, más fuerte que la espada fratricida;
Esta mata, tú redimes;
Tus conquistas son más grandes, más sublimes;
Las cosechas de la espada son cosechas de la (Muerte,
Tus cosechas son las mieses opulentas de la Vida".
"Si fulguran las espadas es que el odio las inflama:
Y cuando odian se enrojecen
En los trágicos encuentros de la guerra;
Y tú brillas, noble arado, y tus rejas resplandecen
Como espejos que ha bruñido la caricia de la tie- (rra;
De esa tierra que fecundas
Con tu beso;
De esa tierra que te ama
Porque sabe que en tus líneas paralelas y profun- (das
Vas trazando le leyenda del progreso".
Ervar sueña, y su trabajo la llanura fertiliza,
Ervar canta, y nuevos surcos van rasgando la (pradera.
Y la tierra se desliza
Fresca y suave por la limpia vertedera;
Y revuelan en bandadas sobre el surco las gavio- (tas,
Dando al aire el eco alegre de sus notas.

Carlos Ortiz
Poeta Argentino

¡Ayúdame, Señor!

¡Ayúdame, Señor, porque hoy el hombre
No puede comprender mi amarga pena!
¡Ayúdame, Señor porque en Tu nombre
Sólo puedo arrastrar esta cadena!

¡Ayúdame, Señor, que te lo pido
Postrándome de hinojo ante Tu cruz!
Envíame a Tu Espíritu querido
Que ahuyente mis tinieblas con Su luz.

Ayúdame Señor, porque en mi alma
Sólo existe una grande inspiración:
Hacer que en la batalla halla la calma,
Que cada hombre eleve una canción,
que lo "justo floresca cual la palma",
¡Que en tus hijos hallemos santa Unión!

David Santos

- Tu Palabra -

Trazo de luz, gigante;
Trazo eterno;
Trazo de mano firme y amorosa;
Trazo de eternidad a eternidad;
Trazo con signos de tu cielo,
Eso es, Señor,
Tu Palabra radiante;
Tu Palabra que deja el alma ardiendo
Y avienta sombres;
Y nos limpia la vida de impurezas;
Y apaga nuestra sed
En su corriente clara y refrescante;
Y nos descubre, en resplandor de gloria,
Tu rostro de mirada acariciante;
Y nos lleva hasta Ti
Por caminos de Montes de Transfiguración;
Y nos baña de amor el corazón;
Y nos conduce de la mano a Cristo
Y por rutas heroicas de Calvario
Nos lleva hasta la cruz,
Para hacernos sentir, intensamente,
La presión de la mano de Jesús.
Tu Palabra, Señor, le deja a uno
El alma floreciendo con Tu luz.

Francisco E. ESTRELLO.

LAS AGUAS DEL REPOSO

por Guillermo Cotto-Thorner

El clásico poeta hebreo nos dice en uno de sus cánticos (XXII I) que Jehová es su pastor y que en aguas de reposo le postorearó. Mística evocación de la vida tranquila que con tanto acierto un poeta cristiano español, siglos más tarde, habrá de describir en su oda a la vida retirada. Aspecto bucólico de la fe que en el misterio de la creación dibuja un arco de unión entre la miseria del hombre y el amor infinito de Dios; y más aún, señal de alerta para el hombre moderno que en medio de fatuas estridencias ha perdido de vista los valores fundamentales de la vida.

El materialismo y la tecnoligía han embotado el sentido de percepción estética y espiritual. Se vive en medio del trueno, estamos atontados, y no podemos percibir el susurro de flautas que cantan en la brisa un himno al Creador. Dice el canon que la fe viene por el oir; pero por el mal oir también puede venir la atrofia de la fe. Vivimos en noche de tumultuosa pesadilla, y el ruido, ya catalogado como elemento indispensable de lo cotidiano, nos rodea, nos asfixia, nos endurece y nos aplasta. Se ha pensado que alejarse del ruido es no vivir, estar muerto, relegando al camposanto el tesoro de la quietud y del reposo.

Ruido de conversación en gritería; ruido de automóviles y trenes y aviones; ruido de radios y tocadiscos en desenfreno; ruido de sirenas y bocinas; barrullo de multitudes en la calle, en el mercado, en el estadio deportivo; culto a la disonancia y lo estentóreo que aturde y degenera. Y ni en la misma intimidad del hogar a veces puede sentarse el hombre, quietamente, a buscar a Dios, alzando los ojos a los montes "de donde vendrá su socorro".

Pero el mensaje que proclama la experiencia cristiana es mensaje de paz y sosiego. "No se turbe vuestro corazón....." Y Elias no halla a Dios ni en el viento rugiente que desencaja las peñas, ni en el terremoto que sacude las montañas, ni en el fuego que trepida voraz entre la maleza seca. El profeta descubre al Creador en el silbo apacible y delicado que se mece sobre los escombros.

El universo se mueve majestuosamente sin informar al oído; el ritmo de la naturaleza se desenvuelve en un juego maravilloso de silencios. El ruido, el cataclismo, el huracán, es la excepción del curso natural: la hecatombe. El universo entero, en su infinitud, se mira sereno en las aguas de reposo del Altísimo.

Pero el hombre pequeño, en sus tumbos y pedanterías, busca a veces la grandeza en el estruendo. Y se cree poderoso porque encarna fuerzas escondidas y las hace estallar en artefactos homicidas; porque a imitación del cometa surca ya los aires a más velocidad que el sonido mismo; porque piensa en error que el estallido y lo espectacular es preludio o símbolo de gloria.

Pero el hombre olvida que lo que de veras vale, lo genuinamente estable, es lo que se desenmadeja en el silencio mismo de las cosas. Por eso no hay silencio más sólido que el de la amistad sincera, del amigo callado que prueba su amistad cuando la crisis atribula, ni hay silencio más vivo que el silencio de los que ya se han ido y cuyo vivo recuerdo es testimonio elocuente que inspira alienta. De ahí que el poeta dijera:

And still their silent ministry
Within my heart hath place,
As when they on earth worked with (me
And met me face to face.

En nuestros silencios Dios nos habla, como habló a Isaías en la quietud imponente del templo. En nuestros silencios evocamos el mejor ejemplo de vida espiritual, Jesús el Cristo, que empieza su ministerio en el retiro, busca al Padre en el desierto candente, en la montaña exhuberante, en la playa tranquila, y en el huerto misterioso al margen de la Jerusalem impía.

Dice Jesús de nuevo, "Venid a mí todos los que estais trabajados y cargados y yo os haré descansar"; es decir, venid a las aguas de reposo que son espejo de vida en abundancia. Y la invitación se hace más significativa en nuestros días porque hoy, quizás más que nunca antes en la historia del hombre, la prisa le ha cansado mucho, la técnica le ha engañado, y el materialismo le ha alejado del sosiego que restablece y la dependencia divina que vivifica. Es ésta una generación de atrofiados, neurasténicos, psicópatas, cansados, trabajados y cargados, arrastrados por la balumba y el estruendo..... Apaguemos la radio, desconectemos motores, apretemos los frenos, levantemos el brazo al fonógrafo, cerremos las puertas, y busquemos a Dios donde puede ser hallado, en la soledad de nuestro huerto interior, en la delicia (aunque sea breve) de la vida retirada, junto a las aguas de reposo en la fuente azul de la vida perdurable.

Hamilton College
Clinton, N. Y.

YO HABLE CON UN COLOMBIANO

Por Leandro Morales Cedeño

Desde hace algún tiempo vengo leyendo en nuestro "Puerto Rico Evangélico" las incidencias desgraciadas, de trágica persecución, que vienen padeciendo los evangélicos y otros grupos liberales en la república de Colombia.

Horripilantes como se describen estos sucesos, pensé que podría haber alguna exageración de las noticias en las fuentes de origen.

Hace unas semanas tuve la oportunidad de disipar todo vestigio de duda al departir personalmente por largo rato con un colombiano de paso por nuestro país, cuyo nombre no puedo revelar. Largo rato charlamos este colombiano y yo sobre temas diversos, en el que no podía faltar el político-religioso de aquel país.

Me habló transido de dolor de cómo él ha visto las ruinas de Templos protestantes y Logias, arrasados por las llamas que avivan los clérigos fanáticos e intolerantes.

Me habló de cómo estas "chusmas" (pandillas) son dirigidas a veces personalmente por estos "sacerdotes", que destruyen, queman y persiguen "en nombre de Dios".....

Me habló el colombiano de cómo la "clerigalla" (sacerdotes) se impone de grado o por fuerza en las más importantes decisiones del pueblo.

Reflejaba este hermano en la raza esa tragedia honda que llevan en el alma los hombres que amando la libertad la ven pisoteada.....

¡Colombia! ¡Colombia! ¡Pueblo libre en el derecho político! ¡Pueblo de hazañas gloriosas!....

¡Colombia! ¡Colombia!

¡Pueblo esclavo de sombras pretéritas!.....

¡Colombia! ¡Cómo se mancillan en tu suelo los más preciados valores del ser humano, como lo son el sentir, el pensar y expresarse libremente!.....

¡Sentimos hondamente la tragedia de Colombia!

¡Ojalá el sol de los derechos individuales del hombre puedan brillar en Colombia!

Así, los que quisieran, podrían adorar al "Cristo adulterado" por la jerarquía romanista y a su larga fila de "santos y santas", pero los que quisieran predicar y vivir el mensaje sencillo del Evangelio, del "Cristo del Camino, la Verdad y la Vida", serían respetados en sus sagrados derechos, como cuadra en cualquier comunidad cristiana y civilizada.

Evangélicos de Puerto Rico: ¡Aquí gozamos de ese derecho! Pero no olvidemos que "Roma siempre es Roma".

Sus procedimientos puede ser distintos en Colombia que en Puerto Rico. Pero tanto allá como acá la conducta intelectual de férrea y estrangulante "dogmática" es la misma.

Por eso, porque así lo entendemos, réstanos decir: ¡Alerta, hermanos! ¡Alerta!

* * *

ORDENE SUS CALENDARIOS ANTES QUE SE ACABEN

¿Cómo eres Tú?

Una cantidad de cristianos son como carretillas: no sirven de nada si alguien no los empuja.

Algunos son como cometas: hay que tenerlos con un hilo para que no se escapen.

Algunos son como pelotas: no se puede decir hacia dónde darán el próximo rebote.

Algunos son como globos: llenos de aire y prontos a estallar.

Algunos son como acoplados: hay que remolcarlos.

Algunos son como luces: se encienden y se apagan.

Otros... dejan que el Espíritu Santo los guíe.

World Christian Digest

Con motivo del "Año Santo", el Papa Pío XII proclamó el primero de noviembre de 1950, el dogma de la Asunción de María. "Nos pronunciamos, declaramos y definimos —dice la proclamación— que es un dogma revelado por Dios el que la Inmaculada Madre de Dios, la siempre virgen María, fué llevada a los cielos en cuerpo y alma cuando terminó el curso de su vida en la tierra".

Una creencia derivada

Ya era ésta, desde siglos atrás, una creencia general de la Iglesia Católica Romana. Lo único que se ha hecho ahora es elevarla a categoría de dogmática, es decir, estrictamente obligatoria, bajo pena de excomunión, para todos los católicos romanos. El Papa menciona en su definición otros dogmas, el de la Perpetua Virginidad y el de la Inmaculada Concepción de María. El dogma de la Asunción es una consecuencia o derivado de ellos, particularmente del segundo.

La proclamación del nuevo dogma es un paso más en el proceso de exaltación de la santa madre de nuestro Señor Jesucristo a la categoría práctica de una deidad femenina. Este proceso se inició allá por los siglos IV ó V, cuando algunos teólogos empezaron a sostener la perpetua virginidad de María, doctrina que después proclamó oficialmente el Concilio de Calcedonia (siglo V).

Además, desde fines del siglo III, se había empezado a llamar a María, "madre de Dios", en vez de "madre de Cristo", como hasta entonces. El Concilio de Efeso (también en el siglo V) estableció oficialmente el nuevo título. Con el tiempo, se ha desarrollado el culto a María, definido por la Iglesia teóricamente como "hiperdulía", o sea una veneración superior a la que se rinde a los santos, y sólo inferior a la que se tributa al propio Dios. En la práctica, y para la gran masa de creyentes, tal distinción no existe. Poco a poco se han trasladado a la madre de Jesús, atributos que las Sagradas Escrituras asignan exclusivamente a El, y se le ha declarado "mediadora" entre Dios y los hombres, "corredentora" con Cristo, "reina del cielo". Su culto ha tendido a adquirir más importancia, en la sencilla fe de las gentes, que el de Cristo mismo.

En 1854, el Papa constituyó en dogma la doctrina de la Inmaculada Concepción, que se había venido desarrollando con mayor fuerza desde el siglo XII. Esta doctrina fué desconocida para los primitivos Padres de la Iglesia, y negada por doctores católicos tan eminentes como San Agustín, San Anselmo, San Bernardo de Clairvaux y el propio Santo Tomás de Aquino. San Agustín admitía la posibilidad de que María hubiese sido exceptuada de la regla de que todos los seres humanos han cometido pecados, de hecho, pero concedía que no estaba libre de la corrupción común de la humanidad. (De gen. ad lit., X, 18, y De nat. et grat., 36). "La carne de la Virgen —escribía el santo obispo de Hipona— no difiere en nada de la carne de pecado;..... pero su cuerpo no trasmite éste al Cuerpo de Cristo, el cual ella no concibió por medio de concupiscencia." (Jul. Pelag. v. 13).

San Anselmo, por su parte, escribe que "la Virgen misma..... fué concebida en iniquidad; y en pecado la concibió su madre, y con el pecado original nació, porque ella también pecó en Adán, en quien todos pecaron" (Curdeus homo, II, 16). San Bernardo considera la doctrina de la Inmaculada, como una "superstición" (Ep. 174). Santo Tomás es adverso a ella (Summa Theol., III, 19). El Papa León I en un pasaje del Breviario Romano, dice: "Sólo al nacimiento (de Cristo) no contribuyeron las ansias de la pasión humana", de lo cual se colige que no aceptaba más inmaculada concepción que la de Cristo. Y en el siglo XII, los dominicos, desafectos a la doctrina de la Inmaculada,

EL CRIST

EL SOLO ASCEN

LA ASUNCIO

El dogma católico de la Asunci y de la Palabra de Dios. Sólo fa Reina del Cielo y la Salvadora tantes estaban pensando en un mano, éste se aleja más de tal nismo y el Protestantism

LORIOSO

LOS CIELOS

DE MARIA

uría a la luz de la historia
to para hacer de María la
mbres. Cuando los protes-
miento al Catolicismo Ro-
d. Está escrito: el Roma-
podrán entenderse.

sostuvieron controversia con los franciscanos, que la defendían.

Una vez establecido el dogma de la Inmaculada, se basa en él, el de la Asunción argumentando como sigue: María estaba libre del pecado original; la corrupción del cuerpo es efecto del pecado original; luego el cuerpo de María no pudo ser presa de la corrupción de la muerte; por tanto, resucitó y, reunido con su alma, fué milagrosamente elevado a los cielos.

Lo referente a la Inmaculada es una cuestión teológica, y puede discutirse en el terreno de las creencias y los puntos de vistas doctrinales. Lo relativo a la Asunción es ante todo una cuestión histórica; se afirma que determinado hecho tuvo lugar; y cuando se trata de hechos que se asegura ocurrieron en el tiempo y el espacio, ya no se trata simplemente de opiniones o puntos de vista teológicos; es menester recurrir a las evidencias históricas, para saber si determinado acontecimiento tuvo lugar efectivamente o se trata de una leyenda fundada en un sucedido imaginario.

Lo que dicen y no dicen las Sagradas Escrituras

Ni el relato ni la afirmación de la Asunción se encuentran explícitamente en las Sagradas Escrituras. Tampoco éstas contienen una afirmación o advertencia explícita en contrario. En vista de ello, ¿puede el dogma de la Asunción deducirse legítimamente, por medio de la razón, de otras verdades claramente reveladas en la Biblia, y considerarse como afirmado **implícitamente** por ella? ¿O está dicha doctrina, **implícitamente** en desacuerdo con las Sagradas Escrituras?

Es evidente que no basta con que algo no se halle explícitamente negado en las Sagradas Escrituras, para ser verdad indiscutible. Por ejemplo, no hay ningún texto bíblico que niegue expresamente que el apóstol San Juan no murió sino que vive todavía, en espera de la segunda venida de nuestro Señor. Pero no basta con eso para que tal cosa sea verdad. Y en cuanto a depender de la razón humana para declarar que cierta afirmación o doctrina está implícita en un pasaje de las Escrituras, es menester ser muy cauto y asegurarse de que los textos bíblicos no están siendo forzados y desfigurados para hacerlos decir lo que no dicen. Bien se podría, en el ejemplo anterior, fraguar una pretendida deducción legítima de las palabras de Jesús referentes a San Juan, dichas en respuesta a una pregunta impertinente de San Pedro, "Si quiero que él (San Juan) quede hasta que yo venga —dijo el Señor— ¿qué a ti?" (Jn.21:22.) Y hasta podría postularse la Asunción misma de San Juan, si se retuerce un poco el pasaje del Apocalipsis en que el apóstol se ve transportado —claro que sólo en visión espiritual— al propio cielo (Ap. 1:9, 10).

Con esta cautela, justificada todavía más por la trascendencia del suceso que se afirma, deberemos examinar los principales textos bíblicos en que se cree hallar "implícito" la doctrina de la Asunción de la bienaventurada María. Son los siguientes:

Gratia plena

S. Lucas 1:28. La versión latina llamada la Vulgata, que es el texto bíblico oficial de la Iglesia Católica Romana, traduce aquí **gratia plena**, o sea, "llena eres de gracia", en la salutación del ángel de la Anunciación a María. De dicha traducción se quiere deducir la doctrina de la Asunción, por medio del argumento que sigue: María disfruta de gracia "plena", es decir, está por completo "llena" de las gracias divinas; sin la gracia de no haber conocido su cuerpo la corrupción, o sea, de la Asunción, la madre del Señor no sería —como dijo el papa Alejandro III.— "plena, sino semiplena de gracia"; de consiguiente, en la salutación del ángel Gabriel se halla implícita la Asunción.

(Continuará)

LA ULTIMA ASAMBLEA DE LA ASOCIACION "CABALLEROS EVANGELICOS DE PUERTO RICO"

Celebrada en Naguabo resultó un gran acontecimiento

La Asamblea Anual de la Asociación "Caballeros Evangélicos de Puerto Rico," se celebró en el Templo de la Iglesia Evangélica Unida, de Naguabo, durante los días 6 y 7 del cursante mes, y resultó ser la más grande de todas las celebradas hasta la fecha por dicha Organización.

Los trabajos de la Asamblea dieron principio el domingo, 6, a las 2:00 P. M., con un devocional muy inspirador, a cargo de la Sociedad Local, y dirigido por el hermano Manuel Rodríguez.

La apertura de la Asamblea le correspondió al Secretario Ejecutivo de la Asociación, hermano Luis V. Pino. Los hermanos Federico Schoder, Director por el Distrito de Humacao y Juan Jaime Méndez, alcalde de Naguabo, dieron la bienvenida a los delegados. El Presidente de la Asamblea Municipal, Sr. Plácido Figueroa, leyó una Resolución de aquel organismo, declarando huéspedes de honor a todos los asambleístas. La contestación, a nombre de la Asamblea, estuvo a cargo del Rdo. Carlos Quirós Trujillo, de la Iglesia Bautista de Puerto Nuevo.

El Rdo. Carmelo Alvarez Pérez, de los Discípulos de Candelaria, disertó admirablemente sobre el tema que se le había asignado, "Los Caballeros Evangélicos en el Movimiento de Unificación y Avivamiento Cristiano". Este tema fué ampliamente discutido por la Asamblea, sirviendo de Mantenedor el Lcdo. Efraín Rivera Maldonado, director por el Distrito de San Juan.

Durante la noche, el servicio de adoración y predicación fué dirigido por el Rdo. Gilberto Robles, Pastor de la Iglesia Anfitriona de la Asamblea. El Coro cantó varios himnos de su repertorio. El mensaje evangelístico estuvo a cargo del notable evangelista visitante Rdo. Gavin Hamilton, quien fué presentado e interpretado magistralmente por el Rdo. Benjamín Santana, Secretario Ejecutivo de la Asociación de Iglesias Evangélicas. El mensaje fué muy bello e inspirador. El Presidente, Sr. Eloy Estrada, pronunció varias palabras de saludo y exhortación a la concurrencia que era numerosísima.

La sesión de negocios de la Asamblea se inició el lunes 7, a las 8:30 A. M.

El informe del Comité de Credenciales demostró que ésta había sido la Asamblea más grande de todas las celebradas por la Asociación. La asistencia fué de 127 delegados propietarios y otros tantos delegados suplentes y fraternales. Los 14 Oficiales y Directores de la Asociación estuvieron todos presentes, y la asistencia de ministros fué de 17.

El Presidente Sr. Eloy Estrada leyó su Mensaje concentivo de un extenso historial sobre las actividades de la Asociación y la construcción del edificio para su domicilio oficial. La asamblea le dió un voto de gracias.

Entre los importantes acuerdos adoptados por la Asamblea, se encuentran los siguientes, 1ª. Para enviar un Mensaje al Honorable Presidente de los Estados Unidos, Dwight D. Eisenhower, expresándole el profundo aprecio y la sincera felicitación de la Asamblea por su magnífica labor como Primer Ejecutivo de nuestra Nación, durante su incumbencia; por el vigoroso espíritu cristiano de bondad y justicia que ha demostrado, y por su liderato notable bajo cuya infuencia el cese de las hostilidades en Corea pudo materializarse, como un paso importante hacia la adopción, por los representantes de las Naciones de ambos lados, de aquellas bases sobre las cuales una paz verdadera, justa y duradera pueda establecerse en este mundo, en donde una gran ansiedad y una terrible congoja han prevalecido por años.

2ª. Para que la Junta Directiva que se elija solicite de las Sociedades Locales ayuda económica para los damnificados de los terremotos en Grecia.

3ª. Para que la Junta de Directores haga contacto con los Directores de las Iglesias Pentecostales de Puerto Rico, a fin de lograr el ingreso de sus caballeros en la Asociación.

4ª. Para expresar a través de aquellos canales oficiales pertinentes, la más enérgica protesta de la Convención de "Caballeros Evangélicos de Puerto Rico", contra la Circular del Secretario General del Ministerio del Gobierno de la República de Colombia, prohibiendo la actuación de pastores y misioneros de religiones diferentes a la Católica, por considerar que constituye esta actitud un violento atentado contra la libertad de conciencia, noble postulado que se consigna en las Constituciones de todos los Gobiernos liberales y democráticos del mundo, en la Carta del Atlántico, sobre los sagrados derechos del hombre, y en la Declaración de Principios de la Organización de las Naciones Unidas, en la que de manera firme y solemne se proclaman los derechos humanos, entre los cuales, el de adorar a Dios de acuerdo con los dictados de la conciencia, ocupa lugar de prominencia.

Al finalizar la sesión de la tarde fueron reelectos por aclamación los siguientes Oficiales: Eloy Estrada, Presidente; Julio Rodríguez, Vicepresidente; Luis V. Pino, Secretario Ejecutivo; Nicolás Briones Cruz, Tesorero; Rafael Montalvo, Secretario Corresponsal; Teófilo Torres, Auditor; Asterio Rojas Negrón, Consejero.

Los siguientes directores por los 8 distritos senatoriales fueron electos por grupos y aprobados por la Asamblea:

Por San Juan: Lcdo. Efraín Rivera Maldonado (Propietario); Rdo. Carlos Quirós Trujillo (Suplente).

Por Mayagüez: Sr. Luis Sepúlveda (Propietario); Sr. Juan Negroni (Suplente).

Por Arecibo: Sr. José Cruz Chracón (Propietario); Sr. Cecilio Galiano (Suplente)

Por Aguadilla: Francisco Quijano (Propietario); Sr. Pedro Luis Soto (Suplente).

Por Ponce: Sr. Julio Rodríguez Arenas (Propietario); Sr. Emilio Rivera Torres (Suplente).

Por Guayama: Sr. Angel Figueroa (Propietario); Sr. Marcos Plaud Cintrón (Suplente).

Por Humacao: Federico Schroder (Propietario); Sr. Diego Vargas (Suplente).

(Pasa a la página 14, col 3.)

La Verdad de lo Ocurrido en Colombia.

Informa el Dr. Luis A. Quiroga, Secretario Ejecutivo de la Confederación Evangélica de Colombia

Policía Asesina a un Adventista

El sábado 14 de junio, 1952, un grupo de la policía del Gobierno de Macaravita entró en la vecina región rural llamada La Bricha. Los adventistas se reunían para su servicio en su capilla en la villa de Los Naranjos. Al saber que se acercaba la policía y un grupo de gente armada, cerraron la capilla y se marcharon a sus casas. La policía encontró al señor Benjamín Barón en su casa. Allí mismo lo mataron, le robaron el dinero y cargaron con todos los objetos domésticos que pudieron.

Los refugiados de la región creen que otros dos adventistas fueron matados por la policía ese mismo día: el señor Julián Núñez y su hijo Luis. Esta información, sin embargo, no ha sido confirmada.

El señor Barón contaba setenta años de edad, y había sido por años anciano en la Iglesia Adventista de Los Naranjos en la región de La Bricha. Al tiempo de su muerte era el tesorero de la congregación. El alcalde de Macaravita lo es el sargento José del Carmen Laitón. El ataque de la policía fué informado al gobernador de la provincia de Santander.

El señor Francisco Narváez, último pastor de la congregación de La Bricha, hizo las siguientes declaraciones al representante de CEDEC:

"Los adventistas dieron comienzo al trabajo en La Bricha hace ocho años. Tenemos allí organizadas dos iglesias en Los Naranjos, con 80 miembros bautizados, y otra en Boquerón, con 45 miembros bautizados. Tenemos también dos grupos aún no organizados en iglesias, uno en Algodonal y el otro en Higuerones, los dos dependiendo de la congregación de Los Naranjos, con 60 miembros bautizados. En cada uno de estos lugares hay servicios los sábados y el domingo y miércoles por la noche.

"A principios del 1950 la policía arrestó al maestro adventista Alfredo Navarro y lo llevó a Macaravita. Allí le despojaron del dinero, de una Biblia y de ciertos fondos de La Sociedad Dorcas, de la cual era tesorero. El mismo día lo soltaron.

"Durante el 1950 la policía se dejó decir que iba a matar a los adventistas porque no eran católicos. El maestro adventista Alfredo Navarro fué muerto el 9 de diciembre de 1950 por cuatro individuos que lo acorralaron en Tienda Nueva. Estos gritaron, 'Este es el obispo de los adventistas'. Primero le dispararon con un revólver y luego le hirieron con arma blanca. Navarro era soltero y sólo dejó a su madre viuda. La escuela diaria adventisita para primarios fué cerrada con la muerte de su maestro.

"Fuí pastor en las Brichas desde noviembre, 1901, hasta junio 1952. La policía anda diciendo otra vez que todos los que no son católicos deben marcharse o serán matados. Varias veces he tenido que salir a campo abierto o a Boquerón para escapar de las turbas policiacas. Finalmente, en junio 2 tuve que abandonar la región para salvar la vida. Más de una familia de adventistas ha tenido que salir de La Bricha, debido a la intención del Gobierno de acabar con el trabajo adventista allí."

Sacerdote Católico en Acción

El día 6 de junio, 1952, el señor David Vivas, obrero laico de los Hermanos Menonitas de La Cumbre, Valle, hizo la siguiente declaración a CEDEC:

"No hace mucho el cura católico de La Cumbre recogió una ofrenda para comprar un altoparlante. El instrumento ha sido instalado en lo alto de la casa parroquial para que todo el pueblo pueda oír. El cura lo llama 'El Micrófono de Dios'. Constantemente estamos escuchando su predicación y las amenazas que lanza contra los protestantes. Algunas son éstas:

(1) "Es tiempo de dar principio al ataque contra los herejes para eradicarlos del pueblo."

(2) "Pido protección a las autoridades civiles para limpiar al pueblo de protestantes."

(3) "Me declaro a mí mismo contra los herejes aún cuando tenga que pelear con ellos puño a puño. La cosa es sacarlos de este muy católico pueblo."

(4) "No es posible permitir que esta gente perversa y malvada conviva con los católicos."

(5) "De ninguna manera deben ustedes, católicos, ser engañados por estós pastores americanos. Ustedes no deben dejarlos propagar su religión. Deben ser expulsados."

(6) "Los padres y madres que han puesto sus hijos en la escuela protestante están maldecidos y excomulgados."

"Los protestantes de La Cumbre constantemente oyen de los viandantes—"¡Viva la Iglesia Católica Romana!", y "¡Abajo los Protestantes!". En enero 20, 1952, su templo fué apedreado por una turba de medianoche. El trabajo protestante empezó hace unos quince años en el pueblo. Los misioneros de los Hermanos Menonitas tienen una escuela diaria primaria para hijos de misioneros y otra para niños de la comunidad protestante. Una Iglesia Protestante se halla establecida en el pueblo."

* * *

POR LAS TIERRAS DEL PAPA

Informaciones de última hora de la prensa revelan que la situación es en extremo alarmante por las tierras del Santo Padre, Italia. Tres palabras describen la situación: Hambre, miseria y prostitución. 1,357,000 familias viven en la miseria. 1,345.808 en la más abyecta pobreza. 1,345.808 jamás prueban carne y azúcar. La prostitución tiene su representación más alta en las ciudades como Roma, donde las familias más pobres viven al lado de los grandes y opulentos señores.

NOTICIAS DE LA OBRA

EL INSTITUTO DE JOVENES EVANGELICOS DEL DISTRITO NORTE CELEBRA SU ASAMBLEA ANUAL

El lunes, 7 de septiembre, Día del Trabaj'o, se llevó a efecto la asamblea anual del Instituto de Jóvenes Evangélicos del Distrito Norte en la Iglesia Metodista de Río Piedras. El lema de la asamblea fué: "Id y Dad las Nuevas". La parte más importante de la sesión de la mañana lo fué una ponencia presentada por el evangelista escocés, Rdo. Galvin Hamilton, quien visita nuestra isla bajo los auspicios de la Asociación de Iglesias Evangélicas de P. R. El tema de la ponencia fué: "Evangelismo Para Una Juventud en Acción." La exposición que hizo el Rdo. Hamilton es de trascendental importancia para el pueblo cristiano y para la humanidad en general y mercee que hagamos un breve resumen de su contenido.

El tema central de su mensaje es La Segunda Venida de Cristo. El cree firmemente que Cristo vendrá en la presente generación. Citó una serie de profecías que se han venido cumpliendo al correr de los años y que prueban a cabalidad su tesis. La principal de ellas es la restauración del pueblo judío como nación. El llama al pueblo judío el "barómetro del plan de Dios". Considera que el armisticio de Corea fué motivado por la proximidad de la segunda venida de Cristo. A manera de profecía el evangelista dijo que antes de que nuestro Redentor descienda de nuevo al mundo, Rusia se habrá apoderado del territorio de Lituania, Latvia, Holanda, Polonia y todo el territorio al este de Alemania. Se apoderará además de Turquía y Persia para formar un bloque unido de toda el Asia. Frente a este bloque oriental todas las naciones del occidente ofrecerán un frente unido, quedando el mundo dividido en dos grandes secciones, el Oriente y el Occidente. Entre estas dos grandes potencias se llevaría a cabo la última gran guerra mundial. Los dos gigantescos ejércitos se enfrentarían para la batalla final en el territorio de la Palestina. Esta es la batalla que menciona el libro de Apocalípsis Cap. 16, versos 14 y 16, "en el lugar que en hebreo se llama Armagedón". Sólo un milagro divino salvaría a toda la humanidad de una destrucción total y completa cuando estos dos enormes ejércitos se enfrentasen en combate sin cuartel. Es en ese preciso instante que Dios interviene y evita la batalla; Cristo desciende de nuevo a la tierra y el Juicio Final de la humanidad da comienzo.

Otra de las serias aseveraciones del Rdo. Hamilton es una en relación con Alemania. Asegura él que Alemania como nación ha dejado de existir para siempre; el este y el oeste alemán no volverán a unirse jamás; sólo quedará una serie de estados independientes. Dice que "el juicio de Dios cayó sobre Hitler y Alemania por haber levantado su mano contra la humanidad y contra el pueblo judío".

Terminó diciendo el evangelista que el pueblo cristiano tiene una serie responsabilidad frente a sí; la **Gran Comisión** es hoy más que nunca el supremo mandato de Dios; que el tiempo que nos queda es muy breve y no podemos desperdiciar un solo minuto en nuestra tarea de conquistar almas para el pueblo del Señor.

Después de la exposición del Rdo. Hamilton se le concedió un turno al Presidente de la Asociación de Iglesias Evangélicas de P. R., Lcdo. Hipólito Marcano. Las palabras del Lcdo. Marcano fueron breves, pero contenían en forma concentrada la medicina que le hace falta al cuerpo evangélico de Puerto Rico: **la completa unificación de la Iglesia de Cristo.** Las palabras de Jesús en su divina oración, "para que todos sean una cosa", siguen vibrando con toda potencia en el ámbito puertorriqueño. En el sur de la India este anhelo de Cristo está cobrando realidad: 42 denominaciones se han unido, echando por tierra las barreras denominacionales y formando la Iglesia Monolítica de la India meridional. El Lcdo. Marcano nos informó que hay en el ambiente una nueva organización de las Iglesias en la Isla que se bautizará con el nombre de "El Concilio de las Iglesias Evangélicas de Puerto Rico". Oremos porque este proyecto sea el principio de una verdadera unificación de las fuerzas evangélicas de Puerto Rico.

Entre las resoluciones presentadas a la consideración de la Asamblea durante la sesión de negocios, se discutió una que recomienda una reorganización del Congreso de Jóvenes Evangélicos de Puerto Rico, por considerarse que esta organización juvenil, la más alta representación de la juventud evangélica de nuestra isla, no está llenando a cabalidad su cometido. La Asamblea decidió pasar esta resolución como una recomendación a la directiva del Congreso para que se tome la acción debida en este asunto.

La nueva directiva quedó constituida de la siguiente manera: Presidente, Nicandro E. González; Vice Presidentes, Luis A. Navarro y Jorge Brugueras; Secretaria, Rosa Amalia Salazar; Sub-Secretaria, Aida Candelas; Tesorera, Carmen Dina Nieves; Sub-Tesorero, Jorge L. Rivera; Consejeros, Rdo. Angel L. Seda y Rdo. Antonio Rivera Rodríguez.

Por la noche terminaron los trabajos de la Asamblea con la instalación del nuevo cuerpo directivo, seguido de un servicio evangelístico en el cual nos trajo un mensaje inspirador el dinámico pastor de la Iglesia Bautista de Carolina, Rdo. Félix Castro Rodríguez, sobre la presencia de Jesús en la vida del Cristiano.

Nicandro E. González

* * *

LA IGLESIA PRESBITERIANA DE HIGUEY EN ACCION.

Esta iglesia está desarrollando una campaña de activa evangelización muy interesante. La noche del 29 de Julio vino a predicar la consagrada señorita de Bayamón, Aymé García, quien nos trajo un mensaje de verdadera unción. El templo fué lleno a capacidad. Estos servicios continuaron hasta el sábado 1° de Agosto, y numerosas personas hicieron profesión de fe cristiana.

El Rev. Samuel Vélez, ministro de esta iglesia, pasó una semana en las conferencias de la Juventud Cristiana en El Guacio. El hermano González Cardona fué nombrado por esta iglesia delegado a la Asamblea General de las Escuelas Biblicas, que se verificó el 25 de Julio en la iglesia del poblado de Quebrada, de Arecibo.

Todas las Sociedades de nuestra iglesia cooperan grandemente en bien de la obra; los hermanos José Hernandez y Manuel Ponce, de la Sociedad de Caballeros, llevan el mensaje a los hogares; igual las señoritas Roldán y Quijano, de la Sociedad de Damas.

El domingo 2 del corriente partió nuestro pastor hacia la Ciudad Trujillo, a las conferencias de jóvenes dominicanos, donde permanecerá una semana. Hemos tenido el gusto de saludar en nuestra congregación a la hermana Luz M. Veger de regreso de los E. U., donde pasaba unas semanas de vacaciones con sus familiares; ella es maestra de los niños en nuestra iglesia.

Durante la ausencia de nuestro pastor se hará cargo de la obra rural, en la iglesia del barrio Espinal el hermano González Cardona, quien ha sido fiel por más de 20 años a la obra evangelica, y ha predicado en la zona rural mucho tiempo.

Ha trasladado su residencia a la ciudad de Mayagüez la familia Quijano Vive, todos miembros activos de nuestra iglesia. Que el Señor la ayude son nuestros deseos.

S. González Cardona
Corresponsal

NOTAS DE LA IGLESIA BAUTISTA MISIONERA DEL BRONX

Después de seis meses de vacaciones ha vuelto a reintegrarse a sus labores nuestro amado pastor, por lo cual la iglesia en pleno se ha regocijado. Nuestra iglesia ha cumplido doce años de vida, y con tal motivo tuvimos nuestra fiesta de aniversario desde el día 31 de mayo hasta el día 7 de junio del 1953.

Para este acontecimiento fueron invitados los siguientes ministros del área metropolitana quienes con inefable gozo nos trajeron los sermones evangelísticos en los días corrolativos a tan magno acontecimiento:

Domingo, Mayo 31 — Rev. Santiago Soto Fontánez; Martes, Junio 2 — Rev. Rubén Darío Colón; Miércoles, Junio 3 — Rev. Arturo López; Viernes, Junio 5 — Rev. Ambrosio Rodríguez; Domingo, Junio 7 — Rev. Rogelio Archilla.

El Señor nos bendijo grandemente y trajo a sus pies 14 profesiones de fe.

El lema del pastor es "Redimir almas para Cristo" y su consagración y testimonio es tan claro y exacto que afluyen de todas partes almas buscando el calor espiritual y el perdón de sus pecados.

Tuvimos la gracia de Dios reflejada en la persona de un misionero, Rev. Amado Espinal de Goascorán Valle, Honduras, quien nos trajo una plática en forma de mensaje-testimonio que nos hizo tan grandes y fuertes al compararnos con sus feligreses de Goascorán. Decimos nosotros que sufrimos y que somos vituperados en nuestra isla, nos quejamos de nuestro gobierno y gesticulamos, nunca estando conformes con el plan gubernamental; sin embargo, al oír esas palabras de este hermano misionero y compararnos con los sufrimientos morales y espirituales por los que pasan ellos allá en Honduras, podemos sin lugar a dudas sentirnos como reyes. Es tan diferente la vida que llevamos comparada a la pobreza en que ellos están. Dios tenga piedad de ellos y siga bendiciendo a este hermano tan consagrado.

La columna más fuerte de nuestra pequeña iglesia es la sociedad Bautista de Jóvenes y Señoritas que consta de 40 miembros activos, presidida por la joven Esther López en colaboración de José López, alma máter de la sociedad y pianista de la iglesia, hijos de nuestro pastor. Las actividades de esta sociedad son variadas y sobre ella descansa el coro y los programas religiosos para todas las ocasiones, estando ahora en preparación el drama de Noche Buena, "La Paz Os Doy", original de este que suscribe.

Nos sentimos regocijados todos y con nosotros nuestro pastor por las bendiciones que recibimos del Omnisciente porque nos ha traído al que tanta falta nos hizo por seis largos meses. "Ha vuelto nuestro pastor".

Osvaldo Colón
Secretario Corresponsal

* * *

IGLESIA EVANGELICA UNIDA

Aniversario: El Rvdo. Florentino Santana de la Iglesia Discípulos de Cristo en Bayamón, fué el predicador escogido para dar fin a las actividades de aniversario de la Iglesia Evangélica Unida de Yauco.

Cerrando con broche de oro la noche del 17 de agosto, la campaña se había iniciado el día 13, llevándose a efecto dos servicios misioneros y tres servicios en la iglesia.

Participaron en ellos los Rvdos. Domingo Ismael Rosado, de la Iglesia Presbiteriana de Ensenada; Manuel Matos Alberty, de la Iglesia Evangélica Unida de Clausells, y el Sr. Víctor Gaud, Pastor de la Iglesia Evangélica Unida de la Bda. Lluberas de Yauco.

Ofrenda: Iniciar un fondo pronuevo edificio fué el objetivo de la ofrenda de aniversario que hemos logrado en forma satisfactoria, ya que esa noche se colectaron $480.00.

De acuerdo con nuestros planes, proyectamos levantar un edificio de concreto de dos plantas en el lugar en donde está actualmente la "Community House". La construcción de este edificio, que será usado como casa pastoral y como salón de actividades la planta baja, se calcula en $12,000 y será costeada mediante un fondo de $3,000 levantado por la iglesia local, $3,000 aportados por la Iglesia Evangélica Unida de Puerto Rico y $6,000 que ofrecerá la Misión en calidad de préstamo a doce años sin intereses.

LA IGLESIA METODISTA DE CAMUY CELEBRA ANIVERSARIO

Se está celebrando con gran entusiasmo el 38° aniversario de la Fraternidad de Jóvenes de Camuy. Varios connotados oradores han dado su mensaje a la juventud de nuestra iglesia. Recientemente fué declarada hija adoptiva de Camuy la Sra. esposa de nuestro pastor, doña Lidia L. de Rivera. También le fué otorgado un Diploma de Mérito al Rdo. Apolinario Cruz Sánchez.

A principios de mes se efectuó una reparación y pintura de nuestro templo, lo cual le ha embellecido grandemente.

Cuatro nuevos metodistas han llegado a los hogares de nuestras hermanas Emilia G. de Rodríguez, Virginia F. de Vega, Carmen Natal de Nieves y Rosalina R. de Santiago. Que Dios les bendiga.

Para estos días estaremos jubilosos en recibir a nuestro amado Pastor, el Rdo. Alfredo Rivera. Regresa don Alfredo del continente, donde tuvo unos meses de descanso y retiro. Sea bienvenido.

P. L. Soto,
Corresponsal.

* * *

CELEBRA ANIVERSARIO

La Iglesia Evangélica Unida de Fajardo celebró su 53 aniversario durante los días 3 al 30 de agosto del año en curso.

El Comité de Programa, preparó la campaña de la manera siguiente:

La primer semana estuvo a cargo de los caballeros, la segunda de las Damas, la tercera de los Jóvenes y la cuarta de la Iglesia en general. De una manera entusiasta y decidida todas estas entidades de la iglesia lucharon con gran tesón para cubrir los ideales que se les asignó a cada una.

Nos visitaron en esa ocasión los siguientes hermanos, trayendo edificantes conferencias y sermones evangelísticos: Eloy Estrada, Avelino Robles, Federico Schroeder, Angel M. Torres, Víctor Pabón, Julio Rodríguez, Mercedes Ramos, Lila Valera, Ramón Romero, Gilberto Robles. Eustaquio Jiménez, Hipólito O'Neill, Angel L. Jaime, Hipólito Marcano, Modesta Ramos, Florentino Santana, Antonio R. Rodríguez, Irvine M. de Rivera, Fred G. Scott, Antero Pérez, Demetrio Cartagena y Eduardo Bibiloni. A todos estos buenos hermanos esta iglesia les está altamente agradecidos.

El jueves 27 por la noche se administró la Santa Cena y a la vez fueron bautizados y aceptados como miembros los siguientes candidatos: Belén Maldonado , Olga Martínez, Flor Alicia Mattos, Gregorio Díaz Osorio, Marcelino Rivera Mercado, José Antonio Becerril, Hilda Magdalena Robles, Ermes Avillán y Carmne Gloria Rivera de Morales.

El día 21 de agosto del año en curso a las 4:30 de la tarde, partió a morar con el Señor nuestro querido e inolvidable hermano Francisco Rosario Corcino, padre de una numerosa familia cristiana, entre ellos, nuestro buen hermano el joven Carlos Rosario Esquilín, presidente de la Fraternidad Westmister de esta iglesia.

De tres iglesias habían familiares del hermano Panchito (como cariñosamente le llamábamos) a saber: Pentecostal, Evangélica Unida y Cristo Misionera, cuyo pastor lo es el Rdo. Julio Rosario, hermano carnal del extinto, en la Playa de Fajardo.

Todas estas iglesias, así como el pueblo en general, dieron una gran demostración de duelo y aprecio al concurrir como una sola persona al hogar y luego al cepelio del hermano fenecido.

Rogamos al Todopoderoso que en este momento de angustia y dolor, consuele a la familia Rosario-Esquilín por la irreparable pérdida del ser tan querido, quien a través de estas líneas desea expresar las más sinceras gracias a todas las personas que en una u otra forma estuvieron junto a ella en el dolor que le embarga al haber perdido su jefe de familia.

También pasó a mejor vida el padre de la Sra. Isabel Robles de Rivera, don Belén Robles. Ella es un miembro fiel de esta iglesia.

De la misma manera, esta iglesia estuvo al lado de esta otra apenada familia en su inmenso dolor.

Alejandro Calderón.
Corresponsal.

BODA DISTINGUNIDA

La señorita Alicia Cestero, quien recientemente se graduara de misionera en el Colegio Evangélico de Teología, Matanzas, Cuba, contrajo matrimonio con el correcto joven Stanley Morgan, hijo del Dr. Barney N. Morgan, Director de la Obra Presbiteriana en el Area del Caribe.

La boda se celebró recientemente en Nueva York en la "Presbyterian House" ante numerosa concurrencia. Los padres de la novia son don Angel M. Cestero y doña Adelina de Cestero, de Aguadilla, Puerto Rico.

* * *

INSTALARON AL RDO. OSVALDO MALAVE EN YABUCOA

En la noche del 4 de septiembre nos visitó el Comité de Distrito Este para llevar a cabo la instalación del Rdo. Osvaldo Malavé. Un servicio devocional dirigido por el Rdo. Serafín García, presidente del Comité. El mensaje de la ocasión estuvo a cargo del Lcdo. Hipólito Marcano.

Un acto lucido e interesante fué éste: en él cooperaron todos los amigos y hermanos de la Iglesia. Rogamos al Señor nos caliente con el fuego de su Santo Espíritu para poder seguir adelante.

La Sociedad de Damas de la iglesia tuvo una amena fiestecita para despedir al Sr. Francisco Collazo y recibir al nuevo pastor, Rdo. Malavé. Deseamos triunfe en su nueva labor que el Señor le ha encomendado.

Luis Alfonso Cruz.

* * *

LA ULTIMA ASAMBLEA DE LA..

(Viene de la página 10)

Por Bayamón: Sr. Hilario Torres (Propietario); Sr. Salvador Urbina (Suplente).

Las ceremonias de instalación de los Oficiales y Directores electos estuvieron a cargo de los Rdos. J. F. Rodríguez, Superintendente de los Defensores de la Fe, y Frank Hernández, Superintendente de Community Chapel.

La Asamblea terminó a las 5:00 P. M. en medio de un desbordante entusiasmo de todos los concurrentes, con las últimas palabras de unción espiritual del Fundador y Presidente, hermano Eloy Estrada.

Cronista

ESCUELA BIBLICA

Colaboración de DON ABE

LECCION PARA SEPTIEMBRE 27

Tema: **Un Esclavo se Convierte en Hermano.**

Texto: Filemón 8-21.

Para estudio: Filemón completo.

Lectura devocional: Isaías 61: 1-3, 10: 11.

Texto áureo: Gálatas 3:28.

Tiempo: La epístola de Filemón fué escrita durante el primer encarcelamiento de Pablo en Roma, año 62.

Lugar: Escrita desde Roma.

Introducción

La carta es un fragmento de la correspondencia cruzada entre Pablo y Filemón. Onésimo era un esclavo de Filemón, había defraudado a su amo y huído a Roma. En Roma se convirtió por la predicación del Apóstol, y éste lo devuelve a su amigo Filemón en una nueva categoría: la de hermano en Cristo Jesús. Estaba destinado que el Evangelio habría de acabar al fin con la negra institución de la esclavitud.

Explicación

El poder del Evangelio se manifiesta en todo hombre que acepta a Cristo. Onésimo había sido un esclavo algo rebelde de Filemón, según se desprende del versículo 18, habiendo dado a su amo algunos dolores de cabeza. De acuerdo con la costumbre de la época, la esclavitud era una institución aceptada por todos, y el esclavo venía obligado a cumplir en todo los deseos de su dueño. Onésimo no sólo había causado daños a Filemón, sino que al fin se huyó, dándose a viajar, y llegando finalmente a Roma. Cómo llegó a conocer a Pablo, es cosa que no sabemos, pero el hecho es que le conoció en la prisión—tal vez fué encarcelado por algún motivo— y allí se convirtió al mensaje del Evangelio.

Probablemente dos cosas hicieron que de nuevo amo y esclavo se vieran. Tal vez Onésimo, al darse cuenta de los males que había causado a su amo cristiano, tuvo deseos de volver a él—ahora convertido— para mostrar su arrepentimiento y saldar la deuda que tenía contraída con él. Tal vez el apóstol Pablo le aconsejó que volviera a su casa con iguales propósitos. Pero como una vuelta al hogar abandonado era difícil y había temores de ser castigado, Pablo le entrega la carta de introducción que habría de asegurar al esclavo un buen recibimiento.

Las palabras de Pablo a Filemón son muy hermosas: Onésimo no era ya su esclavo, sino su hermano y compañero. El Evangelio había hecho de los dos, tan distanciados antes, miembros de la gran familia cristiana y, por tanto, gobernados por la única ley del amor. El apóstol va más allá de una simple encomienda; dice a Filemón que reciba a su esclavo como si fuera él mismo (Pablo), y que si en algo le ha perjudicado, él mismo lo pagará. Ante esta evidencia del amor del Apóstol hacia el recién convertido Onésimo, Filemón no podía menos que rendirse y aceptar a su siervo de nuevo con gracia y con amor. Cristo lo había hecho todo.

Punto principal: En Cristo no hay amos y esclavos, sino hermanos.

LECCION PARA OCTUBRE 4.

Tema: **El Designio de Dios para un Mundo Mejor.**

Texto: Isaías 42:5-9; Marcos 1:14, 15; Juan 3:16,17; Revelación 21:1-5.

Lectura devocional: Hebreos 2:1-9.

Texto áureo: Revelación 21:3.

Tiempo: Distintas épocas.

Lugar: Varios.

Introducción

No se puede dar un bosquejo del fondo de la lección por abarcar épocas muy distintas. El pasaje de Isaías fué escrito cuando Israel vivía lo más trágico de su historia. Luego pasan los años hasta Jesús y hasta Juan con su Apocalipsis. Hágase un resumen de todo si se quiere.

Explicación

Isaías 42: 5-9.—El Siervo de Jehová.—Israel es el siervo de Jehová. Dios le ha llamado para que sea el proclamador de las grandes verdades de la justicia y la verdad, para que proclame libertad a los presos y lleve luz a los que viven en tinieblas. Y en verdad que ha sido así, pues es de Israel que salió el Cristo y el Cristianismo que han llevado al mundo salvación y vida.

Marcos 1: 14,15. El Primer Mensaje.—Jesús apareció por primera vez en escena predicando el Evangelio como el Reino de los Cielos que se ha acercado. Para recibir ese Reino hay que hacer frutos de arrepentimiento y creer en el mensaje.

Juan 3:16,17. El Gran Mensaje de la Salvación.—Son las buenas nuevas del amor de Dios dando al Hijo para que todos los hombres sean salvos. Cristo vino al mundo no para juzgar—y en tal caso nadie habría escapado—sino para dar salud a todo aquel que cree.

Revelación 21:1-5. El Mundo Nuevo.— Las características de la visión de Juan son: (1) Nuevos cielos y tierra, más bellos y hermosos que los que conocemos ahora. (2) La nueva Jerusalem, la ciudad de Dios, más bella que la vieja, con calles de oro y puertas de perlas. (3) El nuevo templo o tabernáculo, morada de Dios, donde Dios vivirá con su pueblo y su pueblo con Dios. Las condiciones del mundo serán totalmente cambiadas en salud, gozo, seguridad y vida.

Punto central: Dios tiene planes para un mundo mejor; es nuestro deber contribuír a ese plan.

LECCION PARA OCTUBRE 11.

Tema: **El Designio de Dios Para las Nuevas Criaturas.**

Texto: Jeremías 31:31-34; 1 Pedro 1:13-16, 22,23.

Para estudio: Jeremías 31, 1 Pedro 1.

Lectura devocional: Juan 3:1-11.

Lectura devocional: Juan 3: 1-11. Texto áureo: Ezequiel 36:27.

Introducción

Para tener una idea clara de las palabras de Jeremías, hemos de estudiarlas a la luz de la vida y experiencia del profeta. El vivió en una época en que la gente ignoraba la religión y vivía vida deshonesta. La primera epístola de Pedro fué escrita desde Roma el año 64 para ser leída a los cristianos dispersos y perseguidos en todo el imperio.

Explicación

Jeremías 31:31-34. El Pacto con Israel.— Jehová hará un pacto nuevo con su pueblo, ya que el viejo no fué guardado por los antiguos hebreos. Dios se manifestará de tal modo a su pueblo, que su palabra y mandatos se gravarán en su corazón como si estuvieran escritos con letras de fuego. Dios no será más un nombre, sino una realidad viviente. Este conocimiento de Dios será universal; no habrá que enseñarlo, porque cada cual tendrá la experiencia de Dios en su corazón. Como consecuencia, Dios derramará el perdón a sus hijos y habrá salvación. ¿Cuándo se verá esto?

1 Pedro 1:13-16, 22,23. Llamados a Santidad.—Los cristianos son llamados a ser santos. Pablo, al escribir a los hermanos de las iglesias, los llama **santos.** Los cristianos no pueden vivir de acuerdo con las normas de los tiempos cuando no creían; ahora todo ha cambiado y son nuevas criaturas y, por tanto, candidatos cuando menos a la santidad, que es la experiencia última de la unión con Cristo. La conversión del mundo se acelerará cuando cada miembro de la Iglesia de Cristo sea un santo.

Punto central: Dios quiere que sus hijos actúen de acuerdo con los mandatos suyos que guardan en sus corazones.

* * *

NOTICIAS DE LA OBRA

(Viene de la página 14)

NUEVA DIRECTIVA

Recientemente se reunió el Coro de la Iglesia Evangélica Unida de Fajardo para nombrar nueva directiva la cual quedó organizada como sigue:

Presidente, Carlos Rosario; vicepresidente, Felícita R. de García; secretario, Manuel Cruz; tesorera, Lidia V. de Maldonado; bibliotecario, Emilio Cruz; director: Rdo. Luis Rosario Nieves; consejeros, Miss Robles (misionera) y Rdo. Serafín García. Encargada de las togas, Sra. Petra Millán; secretario corresponsal, Cándido Cruz Rivera.

Cándido Cruz Rivera,
Corresponsal.

LIBROS NUEVOS

LA IGLESIA DE NUESTROS PADRES, Roland H. Bainton $2.70

EL EVANGELIO CUADRUPLE, A. B. Simpson .60

LA FIRMA DE GANDHI, Muriel Lester .20

CRISTIANISMO INTREPIDO, E. M. do Amaral .60

CARTAS A UN DIABLO NOVATO, C. S. Lewis .85

¿QUIEN ES SU PADRE?, Arturo E. Southon (novela) 1.20

HISTORIA ECLESIASTICA, Eusebio de Cesárea (tela) 3.90

ESTUDIO SOBRE LA FE EN EL NUEVO TESTAMENTO, Bernardo Castex C. .60

CIUDAD ALLENDE EL ALBA, Francisco Molina (poemas) .75

DESTELLOS DE UNA VIDA LUMINOSA, Violeta Caballero .10

50 CORALES DE JUAN SEBASTIAN BACH (música con letra alemana y española) 1.40

EL RETO DE JUAN WESLEY A LOS METODISTAS DE HOY, González Báez Camargo .20

EL CAMINO, E. Stanley Jones rústica tela 2.00

LOS HECHOS, A. B. Simpson 1.00

SENDEROS DE COMUNION, Francisco E. Estrello 1.40

REGENERACION SOCIAL, .45

HOY ES MAÑANA .70

LA CRUZ SIN VELOS .25

LA SEMANA SANTA .40

OCIOS DE UN PASTOR .40

INFORMES

LA OBLIGACION MISIONERA DE LA IGLESIA (Informe de la reunión del Concilio Internacional), Willingen 1952 .25

PARA QUE EL MUNDO CREA... (Mensajes, etc., del Tercer Congreso de ULAJE) Buenos Aires 1950-51. .50

Librería Evangélica de Puerto Rico

Calle Palmer 22—A
(frente al Correo)
Bayamón, P. R.
Apartado 424

Edificio P. R. Evangélico
Calle Comercio 89
Ponce, P. R.
Apartado 1707

Puerto Rico Evangélico

"Pro Christo"

OCTUBRE 10 DE 1953

RDO. GUILLERMO COTTO-THORNER

distinguido colaborador nuestro, autor de la palpitante novela "Trópico en Manhattan", que tan buena acogida ha tenido por todos los lectores de habla hispana.

MAYAGUEZ SAN JUAN PUERTO RICO PONCE HUMACAO

MUNDO RELIGIOSO

LAS IGLESIAS URUGUAYAS SE PREOCUPAN POR SUS NIÑOS

Las iglesias protestantes de Montevideo están dedicando especial atención a sus niños, nos dice una información. Solamente en la capital y sus alrededores se celebraron siete escuelas de vacaciones el pasado verano. Una de ellas, que sesionó en el Instituto Crandon, agrupó niños de cuatro diferentes iglesias. Un ómnibus expreso prestó servicios especiales para trasladarlos de los barrios distantes.

En total 300 niños participaron en las siete escuelas. Disfrutaron de dos semanas de programas a la vez amenos y de verdadero contenido cristiano. 51 funcionarios, la mayor parte jóvenes, prestaron servicios desinteresados en estas escuelas, aportando sus entusiasmos y sus experiencias. Algunos de ellos asistieron más bien en calidad de practicantes, disfrutando de la oportunidad de aprender a usar los mejores métodos de enseñanza al lado de maestros de mayor experiencia.

Por otro lado, la Federación Juvenil Evangélica celebró un campamento infantil para los niños de todas las iglesias del país. Este es el octavo de esta naturaleza. Asistieron 81 niños y un cuerpo de líderes de 17 personas. Pasaron 10 días inolvidables en el hermoso parque "17 de Febrero" de Colonia Valdense, donde tanto la naturaleza como las cómodas instalaciones, cooperan para que la labor de un campamento como éste tenga los resultados apetecidos.

La iglesia "Emmanuel" bajo el lema "Agapo", abrió un centro de actividades cristianas en el Balneario "Parque del Plata", durante ocho semanas. Aunque la labor no se limitó a los niños solamente, ellos tuvieron una porción privilegiada en el programa—escuela de vacaciones, programas de cine, recreación, escuela dominical, etc.

En Sarandí, departamento de Florida, se realizó un campamento de trabajo con personas procedentes de las iglesias del Cerro y Sarandí. Una parte importante de este campamento fué la celebración de una escuela de vacaciones.

* * *

EL DR. HYMAN APPELMAN EN MEXICO

Durante las seis semanas de evangelismo llevado a cabo en México por este poderoso predicador, un total de 70,00 personas oyeron el mensaje del Evangelio, con un promedio por noche de 1,800. Hubo 5,000 profesiones de fe, de las cuales 3,000 hicieron su profesión por vez primera.

El 98 por ciento de los convertidos eran católicos romanos, y el 95 por ciento pasaba de los 30 años. Muchos médicos, abogados y otros profesionales fueron conducidos a los pies de Cristo.

PUERTO RICO EVANGELICO

Rdo. M. E. Martínez
Director—Administrador

Rdo. Erasmo Bernier
Pres. Junta de Publicación

PUERTO RICO EVANGELICO es el órgano oficial de las denominaciones evangélicas, Bautistas, Discípulos de Cristo, Metodista, Presbiteriana y Evangélica Unida de Puerto Rico. Se publica quincenalmente en los Talleres Puerto Rico Evangélico, Inc. Admitido como correspondencia de segunda clase en las oficinas del correo de Ponce, P. R., el día 10 de julio de 1912, de acuerdo con la ley del 8 de octubre de 1917. Afiliado a la Asociación de Iglesias Evangélicas de Puerto Rico.

Precio de Suscripción: En Puerto Rico y Estados Unidos, $1.50. Fuera de Puerto Rico y Estados Unidos, $2.00. Pago adelantado.

Oficinas de Dirección y Talleres Tipográficos radicados en el edificio Puerto Rico Evangélico, calle Comercio 89, Apartado de Correos 1707, Teléfono 723, Ponce, Puerto Rico.

Aparte de los anuncios pagados publicados en la prensa, cualquiera otro método de publicidad está prohibido por ley. Con todo, el entusiasmo mismo de la gente era el mejor anuncio.

* * *

LA IGLESIA EN CHINA ESTA VIVA

Dice el Dr. Darius L. Swann, misionero presbiteriano que regresó hace poco al continente:

"La Iglesia Cristiana en China está hoy más viva que nunca antes. Parece que ha experimentado un gran avivamiento. Mucha más gente encuentra el camino para ir al templo el día domingo para adorar a Dios, que antes de subir al poder los comunistas. Es una Iglesia despierta, consciente de las dificultades de su posición, y consciente también de su debilidad. Aquí está la Iglesia que no lanza sus anatemas sobre un mundo recalcitrante, pero que lleva en su cuerpo el pecado de todos nosotros. Ahora vive en una situación, a juzgar por la historia, más normal que anormal, porque el avance de la Iglesia a menudo ha llegado a través de la sublimación del sufrimiento. Aquí está una Iglesia, dolorosamente débil y con fuerza limitada, sin embargo potencialmente poderosa en su misma flaqueza."

* * *

CONTINUA EN LA CHINA LA DISTRIBUCION DE BIBLIAS

Procedente de Shangai, llegó a Londres el Dr. Ralph Mortensen, quien informó que la obra de distribución de biblias continua en la China. La Sociedad Bíblica China posee cantidad suficiente de ejemplares de las Sagradas Escrituras para hacer frente a la demanda de los próximos años. Las ventas han disminuído bastante ultimamente. No obstante, diversos trabajos de traducción y revisión continúan progresando. La Sociedad Bíblica China es enteramente independiente deste 1950.

"Yo he sido puesto para la defensa del Evangelio".

Puerto Rico Evangélico

Quincenario Evangélico Interdenominacional

AÑO 42 | Ponce, P. R., Octubre 10 de 1953. | NUMERO 1,142.

EDITORIAL——

¡SEPA USAR SU LIBERTAD!

«Voy Adonde Quiero»

(NOTA DE REDACCION: Por parecernos sumamente interesante y ser a manera de continuación de nuestro pasado editorial, damos paso al siguiente artículo que tomamos de uno de nuestros canjes, y que aparece con el título que damos arriba.)

Usted es un ser libre. Usted así lo siente y así lo quiere. Usted es un defensor de la libertad..... a lo menos de la suya.

Y tiene razón para ello: usted es hombre y el hombre fué creado con libertad de pensar, de juzgar y de escoger. Entre los sentimientos más puros, entre los anhelos más vehementes de su alma, está la libertad. Quizá no podría definir bien a qué libertad se refiere, ni por qué es así, pero el hecho concreto es que, cuando se habla de libertad, a usted le parece enseguida que es a algo suyo que se refiere. ¿Es o no es así?

Usted también se da cuenta instintivamente, que la esclavitud es antinatural. Así como la palabra "libertad" le inspira, la palabra "esclavitud" le rebela o repugna. Por eso, más de una vez habrá pensado: "¿Yo esclavo? ¡antes muerto!" Muy bien pensado: ¡aplausos, mi querido amigo!

Considerada así no más, la cuestión resulta fácil, pues nos mantenemos en el terreno teórico de la libertad, hablamos de libertad en abstracto. Pero otro cantar es cuando llegamos a la libertad práctica, aplicada a su propia vida y acción.

La libertad, créalo, es algo que suele costar muy caro. Así fué siempre con cualquier manifestación de la libertad en la vida de los pueblos y de los hombres. Ha costado un precio elevadísimo: sudores, sufrimientos y sangre. Tratándose de la libertad moral y espiritual, la más alta expresión de la misma, costó al divino Libertador nada menos que "precio de sangre", la sangre ofrecida para el rescate de los hombres—como yo y como usted—que estábamos vendidos a "sujeción del pecado."

Ahora somos libres. Lo somos pues El nos libertó. Y aquí viene la cuestión que le estamos insinuando desde el principio: ¿qué uso hace usted de esa libertad espiritual?

Las cadenas, bajo las cuales gimió, eran las que le ataban al mal: al egoísmo, a la impureza, al odio, a la vanidad, a la superficialidad, a la mentira, a la soberbia (háganos el favor de completar la lista, que si no no acabamos más) y por lo tanto, ¿no ve que si usted hace tales cosas vuelve a esclavizarse?

Más de una vez, a usted se le quiere escapar este grito de rebeldía:

"¡Yo hago lo que me gusta! ¡Voy donde quiero! ¿Acaso no soy libre?"

Si usted razona así, aún no ha entendido la libertad. La verdad es que muchas veces usted hace simplemente lo que puede y no lo que quiere, pero más verdad aún es que usted debe hacer a menudo no lo que quiere, sino lo que debe. Cuando coincida lo que quiere con lo que debe hacer, estará más cerca de la libertad.

Usted puede querer comerse un cordero de una sola vez, enterito para usted solo. Y usted puede hacerlo porque el cordero es suyo. Pero usted no debe hacerlo..... salvo que haya encargado el cajón de antemano.

Eso por usted, pero usted no vive solo en el mundo. Si quiere hacer lo que se le antoja, ¡váyase a una isla desierta como Robinson Crusoe! Si se queda entre otra gente, tendrá que aprender que los demás también tienen sus gustos y sus derechos, y que su propia libertad termina donde empieza la de sus prójimos.

El camino de la libertad, de su propia libertad, debe ser, aun para usted, también un camino de sacrificios y luchas: luchas contra las propias pa-

siones y egoísmos. Lucha mezclada en gran proporción con el amor y la consideración de los derechos y felicidad de los otros.

Sea usted un hombre libre, ame la libertad, pero ¡no sea el liberticida de su propia libertad y de la de los que lo rodean!

SOBRE EL CANJE DE PRISIONEROS

El asunto más delicado y borrascoso de todo el proceso, parece ser el tratar de convencer a los chinos y norcoreanos anticomunistas que vuelvan a sus respectivos países. Ya ha habido tumultos con el correspondiente saldo de heridos y muertos.

Nos parece que los aliados ganaron una partida al negarse a entregar a los adversarios todos los prisioneros en sus manos contra su voluntad, pero perdieron otra al alargar el plazo a noventa días durante el cual los comunistas tratarán de convencerlos de que cambien de parecer. Los de las naciones unidas que han hecho profesión de fe comunista son un mísero puñado, pero los chinos y norcoreanos que no quieren cuentas con las doctrinas comunistas son muchos miles. La cuestión de número es ya un gran impedimento.

Por lo general, cuando una persona cambia de una idea a otra por considerar la última superior, llega a un convencimiento tan evidente, que el tratar de hacerle ver lo contrario es una ofensa. Después que los chinos y norcoreanos han probado hasta la saciedad lo que es el comunismo y que de su propia voluntad se han decidido por los caminos de la democracia, es no solamente un insulto sino una horrible tortura someterlos a la obligación de enfrentarse a propagandistas comunistas para tener que oir por tres meses sus palabras, primero suaves y melosas, y luego insultantes y amenazantes.

No justificamos la rebelión y la violencia, pero es sumamente duro y difícil para cualquiera tenerse que someter al martirio a que han sido condenados los prisioneros anticomunistas en poder de los aliados, y por tanto tiempo.

En el proceder de los comunistas se ve el espíritu de la astucia. En tres meses pueden pasar muchas cosas. En tres meses de constante martilleo pueden caer los más recios robles. En tres meses hay tiempo para preparar una bien estudiada campaña de amedrentamiento y de oculta amenaza. Se puede apelar al argumento de la familia en peligro, a la promesa del perdón y facilidades de vida, y cuando esto falle, a la fulminación de la gran venganza comunista que llega a todas partes. Y esta campaña se facilitará si los encargados de la custodia de los prisioneros son amigos de los comunistas o desean la paz a cualquier precio.

Es de esperarse que en estos tres meses, si llegan a cumplirse, pasen muchas cosas desagradables, porque la tensión nerviosa a que se someten las víctimas no es para menos. Confiamos, sin embargo, que los prisioneros anticomunistas puedan pasar la prueba, para que muy pronto entren a disfrutar prácticamente de las bellas y estables instituciones de la democracia.

SINTESIS

La Sociedad de Jóvenes Bautistas celebró su vigésimoquinto aniversario durante los días septiembre 23 a 27.

La Liga de Temperancia de Puerto Rico celebró su vigésimanona Convención en la Iglesia de los Defensores de la Fe de Río Piedras el viernes y sábado 11 y 12 de septiembre.

Quinientos obreros cristianos han sido muertos o capturados en Corea del Norte. Los presbiterianos han perdido más de 300 pastores y evangelistas. Los metodistas informan 46 pérdidas.

La Iglesia Evangélica Unida de Río Piedras celebrará aniversario el 19 de noviembre. Esperan recoger una ofrenda de $1,600.

"The Braille Evangel", Box 6001, Seminary Hill Station, Ford Worth 15, Texas, ofrece literatura evangélica para ciegos que puedan leer braille. Si usted está interesado, escríbale.

En el Seminario Evangélico fué inaugurada una cancha para los estudiantes al ministerio. La misma es regalo de la llamada organización "Damas Auspiciadoras del Seminario Evangélico."

¿Cuántos templos hay en Londres? Hay unos 5,350. Estos se distribuyen así: 2,005 son anglicanos, 570 bautistas, 560 metodistas, 409 congregacionales, 125 presbiterianos, 335 católicos, 1,346 de otros credos.

Lea el artículo sobre la "Asunción de María" que se publica en las páginas centrales. Es un trabajo muy bien documentado. No tiene contestación lógica.

La nueva dirección de Miss Elizabeth Reed, misionera que fué por años de la Iglesia Evangélica Unida en Puerto Rico y amiga leal de esta revista, es como sigue: E. U. B. Home, Quincy, Pennsylvania.

PAGINA POETICA

- De Mi Mismo Nada Soy -

De mí mismo yo no soy nada:
No le canto a la vida ni a su desierto;
Pero en El, en Dios, yo soy camino
Lleno de las verdades de lo cierto;
Soy visionario de la voz que asciende
Porque yo soy en Dios, siempre perfecto.

De mí mismo yo no soy nada:
No sé lo que es la gloria de idealismo;
Pero en El, en Dios, yo soy simiente
De eterna vida, en Su amorosa fuente;
En El, yo soy la luz que se levanta
Y me alumbro en mis noches plenamente.

De mí mismo yo no soy nada:
Sólo sé de los motivos que acobardan;
Pero en El, en Dios, yo soy el templo
Que a Su cuidado con amor se guarda;
Cuando estoy triste con su voz me alienta,
Si estoy alegre con canción me habla.

De mí mismo yo no soy nada, porque con El,
Con Dios, me fundo con alma en un abrazo,
De eterna vida, de irrompible lazo;
En El, con Dios, soy espíritu libre
Sin temores, que se levanta eterno por los
Siglos, viviendo de Su gloria en Sus amores.

Melanie R. de Alonso

- Amor Que Eleva -

No me elevan, mi Dios, de la Natura
Los encantos innúmeros, radiantes;
Ni los miles de luceros rutilantes
Que el firmamento ostenta en noche oscura.

¡Oh! no me extasía el viso que fulgura
En los bellos matices en cambiantes;
Ni me arroban los cantos más vibrantes
Plenos de melodías y de dulzura.

Mas me eleva tu Amor vasto, profundo,
Sublime, que al misérrimo y vil mundo
Revelaste en el Gólgota, en la Cruz.

Do, clavado, en horrífico suplicio,
Consumando el perfecto sacrificio,
Moriste Tú por mí, ¡Señor Jesús!

Rafael Camacho

- Mi Corazón te Alaba -

Yo no puedo contar tus mercedes;
yo no puedo tus bienes contar;
porque exceden a todas mis cuentas:
sólo puedo tu Nombre alabar.

Por milagro sostienes mi vida;
por milagro conciencia me das;
me rodea doquiera el milagro;
sólo quiero tu Nombre alabar.

Me formaste en el seno materno
por milagro, que no entiendo yo;
insuflaste en mi cuerpo la vida,
pero, ¿es este el milagro mayor?

No; pues hay maravilla más grande,
y que sólo efectúa el Creador:
el poner de su Espíritu en mi alma,
para hacerme pensar en mi Dios.

Maravillas y arcanos columbro
en mi propia persona, morar;
confundido con tanto milagro,
sólo quiero tu Nombre alabar.

Abraham Fernández

EL REINO DE DIOS

Por el Rdo. M. A. Valentine

"Mas buscad primeramente el Reino de Dios y su Justicia, y todas estas cosas os serán añadidas."

Mateo 6:33

Nuestro Señor Jesucristo con la clara visión que tenía de las cosas, se dió perfecta cuenta de que el afán mayor de las personas es buscar las cosas materiales de la vida. Para una gran mayoría lo más importante es el alimento y el vestido. No podemos negar que estas cosas son necesarias y que es menester realizar los mayores esfuerzos para conseguirlas. Pero esto no quiere decir que tengamos que olvidar y relegar a último término los valores espirituales. Por encima de las cosas materiales están las cosas del espíritu, está el reino de Dios, el Reino de los Cielos. En los Evangelios encontramos alrededor de ciento seis pasajes que hacen mención al Reino de los Cielos.

Este fué el tema constante de Jesús. Con él empezó su ministerio, y en las postrimerías de su vida, cuando estaba pendiendo del árbol de la cruz, ofreció participación en este Reino al buen ladrón. Es realmente un verdadero privilegio poder ser ciudadano de tal Reino, pero esto implica muy delicadas responsabilidades y supone que es menester practicar ciertas virtudes, virtudes que para los cristianos tienen fuerza de ley, cuyo cumplimiento debe ser nuestra mayor preocupación. Tales virtudes son: **el Amor, el Servicio** y el **Sacrificio.** La religión cristiana no puede desviarse de ninguna de ellas. Veamos pues:

La primera de ellas es el AMOR. Cristo fué la pura encarnación del amor; su vida entera fué un constante poema de amor; su corazón no albergó otra cosa que amor, y del amor habló con inusitada frecuencia. El dijo a los que le seguían: "Amarás a tu prójimo como a ti mismo", añadiendo que es también nuestro deber amar a nuestros enemigos. A sus discípulos dijo específicamente: "Amaos unos a otros como yo os he amado". Para Cristo la fuerza vital del su Reino era el amor.

El célebre escritor Marden en su libro titulado "Actitud Victoriosa" y en el capítulo "Los Caminos del Amor", dice lo que sigue:

"El amor, como el sol, nunca ve el aspecto tenebroso de las cosas. Más suave que la fragancia del jazmín, es un carácter amable, caritativo, altruista, siempre dispuesto a hacer todo lo posible en beneficio del prójimo."

"¡Oh! ¡Admirable poder del amor, que alivias las pesadumbres y suavizas las asperezas! ¿Qué fuera de la humanidad sin el amor que mitiga las penas, endulza los trabajos y embellece la abnegación? Es el amor la más potente fuerza del universo. Sin su trasmutador poder estaríamos todavía en la barbarie. A despecho de las ruidosas voces de los pesimistas y escépticos, la luz del amor guía a los hombres hacia la cumbre."

El ejemplo más grande del amor nos lo da nuestro Padre Celestial. La misma Biblia dice: "Porque de tal manera amó Dios al mundo que dió a su Hijo unigénito para que todo aquel que en el crea no se pierda más tenga vida eterna." (Juan 3:16). El propio apóstol San Pablo, hablando de las tres virtudes cristianas, Fe, Esperanza y Amor, dice: "Empero la mayor de ellas es el amor."

En segundo lugar mencionemos la gran virtud del SERVICIO. El mayor empeño de Jesús fué servir a la humanidad. Por eso dijo: "Yo no he venido para ser servido sino para servir." ¡Cuán diferente Jesús a los potentados de este mundo, a los reyes y a los grandes señores que se rodean de esclavos para que le sirvan a la medida de sus deseos! En cierta ocasión cuando sus propios discípulos quisieron establecer una especie de jerarquía, les dijo: "El que de vosotros quiera hacerse grande, hágase primeramente siervo." Los hombres más importantes de la historia no han sido ni los más ricos que han nacido envueltos en pañales de seda y en cunas de oro ni aquellos que han podido ser poderosos, sino los que han prestado algún servicio de mérito en bien de la humanidad, mejorando las condiciones sociales, morales y espirituales del hombre. La grandeza del evangelio estriba pricisamente en su gran espíritu de servicio, y es menester que así lo entiendan todos aquellos que deseen llevar el honroso título de cristianos. Estemos siempre listos para servir, y hagámoslo con corazones desprendidos sin pensar en la remuneración. Nuestra mayor recompensa será la satisfacción del deber cumplido.

Por último, hablemos de la noble virtud del SACRIFICIO. El Calvario es la cumbre del Cristianismo y la fuente de donde se deriva toda la vida cristiana. Jesús dijo: "El que quie-

(Pasa a la página 15, columna 2)

Formosa, Nuestro Importante Aliado

Por qué creo que esta isla estratégica podría romper el dominio comunista en el territorio Chino

Por el Obispo RICHARD C. RAINES

Formosa está convirtiéndose rápidamente en el Gibraltar del Lejano Oriente. Esta es la primera vez que una nación invadida por los comunistas, ha tenido un refugio al cual retirarse y desde el cual lanzar un contraataque. Formosa puede ser el punto decisivo, el principio de la derrota del Comunismo, como lo fueran los ejércitos de Napoleón y de Hitler por los miles de millas barridas por la nieve al oeste de Moscow.

Dos millones de chinos de tierra firme vinieron a esta isla. Eran refugiados, huyéndole a la crueldad y tiranía del Comunismo. Al llegar encontraron más de 7,000,000 de chinos que habían vivido en Tai wan (Formosa) durante muchas generaciones.

Estos 2,000,000 del continente nos recuerdan a nuestros padres los Peregrinos. Ellos abandonaron sus hogares, sus seres amados, los negocios y las iglesias, buscando desesperadamente la libertad —deliberadamente arriesgaron cuanto tenían—. Muchos de ellos llegaron con solo dos maletas, y la determinación de sobrevivir y retornar para libertar el continente. Han vivido por espacio de cinco años en constante peligro de invasión, en relativa pobreza, pero con una moral asombrosamente elevada, listos para soportar toda clase de penalidades, afrontar todo peligro, confiados en la esperanza de regresar para libertar a China del terror del Comunismo.

Con ellos trajeron el gobierno de la China Libre. Me informaron que 500 de los 560 representantes electos por los chinos en 1948 están en Taiwan.

Bajo la dirección del Generalísimo han comenzado la transformación de la Isla. Hay 500% más estudiantes de enseñanza secundaria que cuando los japoneses se fueron. Habiendo solo 500 taiwaneses (formosanos) en la universidad cuando llegaron los del continente, ahora hay 9,000 jóvenes taiwaneses y de tierra firma matriculados y todavía solo uno de nueve solicitantes puede ser aceptado. Los bienes raíces de los japoneses derrotados y ausentes han sido divididos en pequeñas tenencias y se les está vendiendo a campesinos emprendedores.

Hay miles de chinos entre estos continentales ocupando puestos de alta responsabilidad y jefatura. Por ejemplo, el gobernador de Taiwan y su esposa son cristianos activos y devotos. Dos de los cinco jefes de administración del gobierno y sus esposas son cristianos practicantes.

Se calcula que varios miles de esos cristianos son metodistas. Casi 2,000 son graduados de nuestras escuelas y colegios metodistas de la China. El alumnado de la Universidad de Swatow ha comenzado en su pobreza un Swatow College en Taipei, la capital de Taiwan, en el cual están matriculados 500 estudiantes diurnos y nocturnos, haciéndose la enseñanza como un ministerio de amor.

Los más notables entre los cristianos son los muy discutidos líderes, el Generalísimo y Madam Chiang Kaishek. Uno de los propósitos pricipales de mi visita a la isla fué descubrir la verdad en cuanto a las serias acusaciones lanzadas contra Gimo (como le conocen afectuosamente) y su esposa.

Yo hice preguntas cándidas y escrutadoras a los hombres y mujeres que han conocido a estos líderes mundiales durante un cuarto de siglo: su pastor, profesor de idiomas, secretario personal, generales americanos y chinos, diplomáticos americanos de alto rango, coresponsales extranjeros, hombres de negocios y profesionales chinos, y unánimente hablaron de Gimo como un líder nacional sincero, patriota consagrado, respeeado y amado, que vive con una sencillez austera, con propósitos desinteresados.

Uno tras otro me expresaron su asombro de que nosotros en América no hubiésemos reconocido las acusaciones calumniosas que se le hicieron como pura obra de la propaganda comunista. Rusia sabía que para capturar a China tenía que degradar al Gimo. Así comenzó la táctica comunista de asesinar su carácter mediante una continua y reiterada gran mentira.

Yo me reuní con el grupo de oración formado por la Madama. Ellas no son trepadoras de sociedad que usan la religión como una pantalla, sino mujeres devotas y capacitadas que pasan media hora cada semana estudiando asuntos y después media hora de rodillas. Entre sus buenas obras prácticas se encuentran la organización y sostenimiento de los cuerpos de capellanes del ejército de la China Libre, la organización de 250 de ellas que dan muchas horas todos los días prestando algún servicio al ejército y a los que están desesperadamente necesitados, y haciendo

(Pasa a la página 15, columna 1)

La traducción "llena eres de gracia", es una forma familiar de expresión que puede considerarse como una versión correcta de las palabras del ángel, pero precisamente a condición de **no tomarla en un sentido estrictamente literal.** Pues el vocablo griego original que se usa en este pasaje no contiene la idea de perfección o **plenitud,** en el significado absoluto que quiere dársele. Es el participio pasivo del verbo **jaritoo,** "tener gracia, favor, honor", y equivale simplemente a "muy favorecido, agraciado u honrado con bendiciones". La versión Reina-Valera traduce adecuadamente: "¡Salve, muy favorecida!"

El verbo mencionado es el mismo que se emplea en la Epístola a los Efesios 1:6, donde ninguno de los traductores incluye la idea de perfección o plenitud. Reina-Valera traduce, "nos hizo aceptos", el padre Torres Amat, "nos hizo gratos"; el padre Scío, "nos ha hecho agradables"; el padre Juan José de la Torre, "nos agració"; la propia Vulgata dice aquí, **gratificavit,** "nos hizo gratos". En la salutación a María, el ángel mismo aclara el sentdo al repetir su concepto conforme al uso hebreo llamado paralelismo, usando una expresión sinónima, y dejando fuera de duda cuál es la interpretación correcta de su primer saludo. En efecto, en el vr. 30, dice a María: "has hallado gracia". Así lo traducen todos los traductores arriba mencionados. No es otro que éste el significado de la salutación.

También en la otra parte del vr. 28, "Bendita tú entre las mujeres", se ha querido ver implícita la Asunción. La expresión es un hebraísmo que significa, "Tú eres la más bendita o bienaventurada de las mujeres." De aquí se argumenta como sigue: Si es común a todas las mujeres el convertirse su cuerpo en polvo (según Génesis 3:19), María no podría ser "más bendita" que todas ellas, si su cuerpo corrió la misma suerte; luego entonces, éste tuvo que ser elevado milagrosamente al cielo. Pero la madre santísima de nuestro Señor, no obstante ser la más bienaventurada de las mujeres, compartió con éstas la condición de mujer y con todos los hombres la humana condición. Apelando al mismo argumento se podría alegar que María no sufrió el cansancio, el hambre, la sed, la enfermedad, y otras dolencias del cuerpo físico mortal; cosa que no puede sostenerse. De San Juan Bautista dijo nuestro Señor que "no se levantó entre los nacidos de mujer otro mayor" que él (San Mateo 11:11). Pero con ello no quedó excluído su cuerpo de las consecuencias de la muerte.

Los Himalayas,

El majestuoso Monte Everest, en el centro de Asia, que el ho vas. Al fin se conquistó la mareante altura de 29,002 pies. necesarias para

LA ASUNCIO

(Cont

¿QUE DICE LA BIBLIA D SAJE DEL CUAL SE PUE LA ASUNCION? V NUEST

Victoria Sobre la Muerte

1ª Epístola a los Corintios 15:26. Aquí se nos dice simplemente que Jesucristo obtendrá al fin la completa victoria sobre la muerte, destruyéndola. Antes se dijo (vr. 21) que la muerte entró en el mundo por el pecado de Adán. Según Génesis 3:15, Cristo vencerá al diablo cuya obra es la muerte, por haber incitado a Adán a pecar. En ese pasaje, se menciona a "la mujer" por ser la "simiente" de ella (proféticamente, Cristo) la que vencerá a la Serpiente. A la vista de todo ello, se argumenta de este modo: María está asociada con Cristo en la victoria sobre el diablo, cuya obra es la muerte; luego la muerte no tiene poder sobre ella; por tanto, la Asunción.

Techo del Mundo

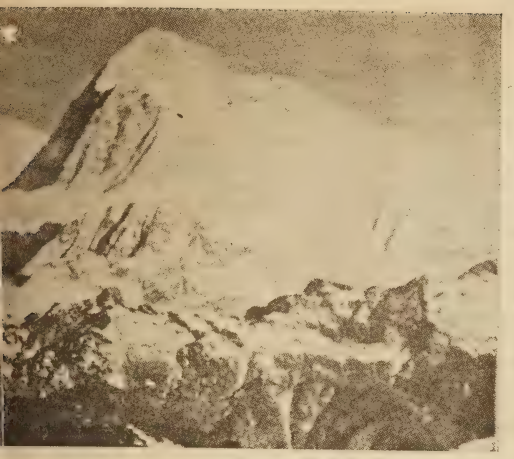

acaba de escalar después de muchas infructuosas tentati-
ora, ¿no quedan otras alturas cuyas conquistas son más
s del hombre?

DE MARIA

cin)

ARIA? ¿HAY ALGUN PA-
OLEGIR EL DOGMA DE
G LO QUE DICE
TOR.

Ciertamente, en Génesis 3:15 se menciona implícitamente a María como madre de Cristo. Pero este versículo los asocia sólo en una relación, por decirlo así, biológica. Conforme a la carne, Cristo fué hijo de María, y se asocia a ella solamente en una relación filial humana. En otras palabras, la doctrina implícita en ese pasaje, es simplemente la de la Encarnación. Pero el hecho de que Cristo, en cuanto hombre, haya nacido de María, no significa que ella esté asociada con El **en su obra divina:** la redención y el triunfo sobre el pecado y la muerte, excepto en el simple sentido de que ella fué el vaso escogido por Dios para que Su Hijo Unigénito viniera al mundo en carne humana.

Eso no significa que María sea corredentora y covencedora, con Cristo, de la muerte y el pecado. Las Sagradas Escrituras son terminantes a ese respecto: Cristo, y sólo Cristo, es redentor y vencedor del pecado y la muerte. El propio versículo 21 de 1ª Corintios 15, así lo afirma sin género de dudas, y lo mismo reitera el versículo 22. Todo el capítulo exalta la victoria de Cristo sobre la muerte, y en ningún momento se asocia a María con El en obtener esa victoria.

Cristo mismo, en las bodas de Caná, hizo entender respetuosa pero firmemente a su madre, que en cuanto a la misión divina que El tenía que realizar, ella no tenía autoridad ni parte directa. "¿Qué tengo yo contigo, señora?" (San Juan 2:4). Con la misma claridad, en otra ocasión memorable, nuestro Señor precisó que sus vínculos de familia terrenales no intervenían para nada en su ministerio redentor, como obligaciones o relaciones necesarias. "¿Quién es mi madre y quiénes son mis hermanos?", dijo cuando María y el resto de la familia lo buscaban para llevárselo a casa, pues creían que "estaba fuera de sí", y trataban de interrumpir su obra (San Mateo 12:46-50).

Este hecho no debe interpretarse en desdoro alguno de la santa madre de nuestro Señor. Sin duda la inspiraba su gran amor por el hijo que, inexplicablemente para ella, había abandonado el taller de donde se sacaba el sustento de la familia, y se había entregado a peligrosas andanzas. Pero sí prueba este hecho, que ella estaba sujeta a las limitaciones humanas y no sólo no compartía el ministerio divino de nuestro Señor sino, al menos por entonces, ni siquiera lo comprendía.

Con la misma firmeza, Cristo repudió inmediatamente la primera tentativa, de que tenemos noticia, de atribuir a su santa madre algún crédito, parte y gloria en la misión divina que El llevaba a cabo, y en la que no concedía ingerencia alguna a su parentesco según la carne. Refiere San Lucas que nuestro Señor predicaba una vez, cuando una mujer del auditorio (seguramente maravillada de su sabiduría) exclamó a gran voz: "¡Bienaventurado el vientre que te trajo, y los senos que mamaste!" Una expresión sencilla, espontánea y bien intencionada de admiración. Pero el Señor advirtió al parecer cómo la verdadera índole de Su obra podría confundirse si se iba por ese camino,

(Pasa a la página 11, columna 3)

CULTURA ESPIRITUAL

EL PELIGRO DE LO PEQUEÑO

Un famoso hombre científico halló el tronco muerto de un viejo árbol. Lo estudió cuidadosamente, y encontró que catorce veces había caído sobre él los rayos, y que, al final, después de haber resistido todas las tormentas en las Montañas Rocosas por más de 400 años, había muerto por gusanitos que comieron sus raíces.

El problema principal no es, "¿cuán grande es mi enemigo?" sino "¿cuán resuelto estoy yo a vencerlo?" No es "¿cuán persistentes y molestos son mis enemigos?" sino "¿cuán leal soy yo a Jesucristo?"

Exigiría una valentía rara y una resolución fuerte para seguir adelante pese a la oscuridad de religiones falsas y la mugre de una generación que vive en la suciedad moral; pero el hombre que vive para bendecir su propia generación debe mantener un corazón lleno de Dios".

Es una verdadera tragedia el ver a un hombre, grande y fuerte, que vence a los gigantes de la Avaricia, la Desesperación y la Indulgencia Sensual, pero que se derriba por las enanas de las condiciones molestas de su hogar, o por los pigmeos de las palabras impensadas.

Ni el rayo, con su poderosísimo calor eléctrico, ni el viento con su fuerza rugiente, pudieron matar al roble de las montañas, pero los gusanitos lo hicieron en las mismas raíces del árbol.

Resguarde bien la vida interior, examine con mucho cuidado la fundación de su vida. Eche afuera los gusanos que representan la lástima que un hombre tiene para sí mismo; a ellos también destruirán la vida suya.

Oliver G. Wilson

* * *

PARA LOS CREYENTES QUE FALTAN A LOS CULTOS

NO FALTES al culto de tu Iglesia, por que tienes visitas. Invítalas cortésmente al servicio religioso.

NO FALTES a estas reuniones religiosas, por tener el hábito de leer por la noche el periódico. La Biblia que se lee en el púlpito, alimenta mejor el alma del creyente que la prensa profana.

NO FALTES porque piensas que no te echarán de menos en la Iglesia. Dios que todo lo ve, se fijará en tu ausencia.

NO FALTES porque tus amigos no van a dichas reuniones. Tienes compromiso con Dios y no con los hombres.

NO FALTES porque te crees insignificante, y no ejerces influencia en tu Iglesia. Tu presencia en el culto, habla muy alto de tí, por indicar que cumples con tus deberes religiosos.

NO FALTES porque te figuras saber más que el ministro de tu Iglesia. Por mucho que sepas, eso no es motivo para no servir a Dios.

* * *

EL SALMO DE VICTORIA

No hay Salmo tan querido como el veintitrés. Se ha dicho que este es "el poema más grande del mundo", "la prosa más sublime que jamás se ha escrito", "el más grande anuncio que se ha publicado" "la perla de los Salmos", "el Salmo sinsonte", "el Salmo del pronombre", (porque abunda en los pronombres, yo, mío, me, él, "el Salmo de la Suficiencia", "el salmo del Pastor, escrito por el Rey David, el poeta laureado de las edades", y "el Salmo de la Victoria".

Verdaderamente, este es el Salmo de Victoria. No contiene una sóla petición: ni una vez encontramos al salmista pidiendo algo, o suplicando por algo. ¡Lo que contiene en abundancia son alabanzas, acciones de gracias, victoria! "Mi copa está rebosando". Este es un salmo de completa seguridad. No hay sombra de duda: todo es perfecta confianza. «Jehová Es mi pastor». «Nada me faltará»

"Ciertamente el bien y la misericordia me seguirán todos los días de mi vida: y en la casa de Jehová moraré por largos días".

Unicamente aquellos que conocen al Pastor y le siguen pueden cantar la seguridad de este perfecto Salmo de Victoria y Alabanzas.

Bendito es el día en que este Salmo vino a la luz. El ha derramado bálsamo y consolación en el corazón abatido o cautivo en lúgubres masmorreas, o viudas en sus amargos dolores, o huérfanos en su soledad. Este Salmo ha hecho al moribundo esclavo sentirse más libre que su amor.

La mujer escocesa dijo: «Jehová es mi Pastor ¿qué más pudiera yo necesitar? El joven judio dijo:» Jehová es mi Pastor, tengo todo lo que pudiera necesitar». Y así esta preciosa porción de la Palabra de Dios ha bendecido a millones en todas las épocas.

Traducimos esta nota de Christian Victory con la seguridad de que el Buen Pastor alimentará Sus ovejas con ella. — Director.

* * *

LO QUE UN SOLO CENTAVO HIZO POR CRISTO

A cierta señora le tocó empacar los regalitos de los miembros de una sociedad misionera para mandarlos a una misionera de la India. Un centavo era todo lo que poseía una muchachita de esa sociedad para regalar a la misionera y se lo ofreció alegremente. Con ese centavo la señora compró un tratado y lo empacó entre los regalos más costosos de los otros miembros.

Una vez en la India el tratado fué entregado en manos de un jefe Birmano. El mensaje del tratado le tocó el corazón del jefe y aceptó a Cristo como Salvador. Por testimonio de él, sus amigos creyeron el Evangelio y dejaron de adorar los ídolos que antes reverenciaban. Edificaron una capilla luego y pidieron que un misionero pastor tomara residencia entre ellos.

Mil quinientas pesonas se convirtieron y recibieron a Cristo como el Unico Salvador. Todos ellos son el resultado de UN CENTAVO dado por una muchachita que tuvo la voluntad de ofrecer todo cuanto poseía".

"Gospel Herald".

* * *

¡CONFIAD HERMANOS! ¡CONFIAD!

Aunque la higuera no florecerá, ni en las vides habrá frutos; mentira la obra de la oliva, y los labrados no darán mantenimiento, y las ovejas serán quitadas de la majada, y no habrá vacas en los corrales; con todo, yo me alegraré en Jehová, y me gozaré en el Dios de mi salvación. Jehová el Señor es mi fortaleza, el cual pondrá mis pies como de ciervas, y me hará andar sobre mis alturas.

Habacuc 3: 17—19.

La Verdad de lo Ocurrido en Colombia.

Informa el Dr. Luis A. Quiroga, Secretario Ejecutivo de la Confederación Evangélica de Colombia

RELIGIOSAS CATOLICAS EN ACCION

En 1952 los Adventistas del Séptimo Día de Río Negro, Antioquía, compraron un lote de terreno en el centro del pueblo y construyeron una capilla para sus servicios. No bien habían terminado los adventistas su capilla, los católicos construyeron un altar dedicado a la Virgen María en la estrecha calle al otro lado de la obra adventista. El altar tiene como tres pies cuadrados, y está arrimado a la muralla de una casa, frente a la capilla, en la acera. Está cubierto de vidrio y de noche se ilumina con luces eléctricas.

Los sábados, cuando los adventistas se congregan para sus servicios, las religiosas católicas traen mujeres y niños al altar. Parados afuera frente a la puerta de la capilla, cantan sus himnos a la Virgen y recitan sus oraciones al unísono. Su propósito aparente es interrumpir los servicios que los protestantes celebran en su capilla.

En años anteriores los adventistas de Río Negro celebraban sus servicios en una casa particular. Las religiosas católicas colocaban una imagen grande de la Virgen en la calle frente a la casa, y molestaban a los que celebraban su reunión religiosa con vítores, sonsonetes y canciones.

En cualquier momento alguien puede romper el vidrio del altar. Puede suceder ésto accidentalmente por niños que juegan en la calle, o puede ser hecho por alguien maliciosamente. Los adventistas serán en seguida acusados de profanar el altar católico, lo que resultará en actos de violencia. Este modo de proceder no es desconocido en Colombia, y debe tenerse en cuenta cuando los protestantes son acusados de falta de respeto a los ritos y prácticas del país.

La Policía Arresta a Colportor Protestante

La siguiente declaración fué hecha al CEDEC por el colportor señor Pablo Herrera:

"El primero de abril, 1952, llegué a la casa del señor Adulfo Sánchez, después de haber viajado por el campo. La casa del señor Sánchez queda en el distrito policial de Cisneros, municipalidad de Buenaventura, departamento del Valle. Estaba enseñándole a él una selección de literatura, como a las once de la mañana, cuando fuímos sorprendidos por dos policías, uno de los cuales portaba la placa número 45194. Estos empezaron a hacerme preguntas acerca del Evangelio, las cuales yo contestaba. Quisieron saber por qué no visitaba a Cali o a alguna otra ciudad grande para propagar mis doctrinas. Me dijeron que no podía estar en este campo, y me acusaron de aprovecharme de la ignorancia de los campesinos. Uno de ellos dijo: "Sólo los idiotas practican esa religión."

"Cuando apelé a la Constitución, que establece la libertad de cultos en Colombia, uno de ellos dijo: "La ley civil sin duda le favorece a usted, pero es la ley eclesiástica la que gobierna en Colombia." Entonces clavó la vista en el libro que tenía en las manos, y volviéndose al compañero, le dijo: 'Mira, esto es propaganda protestante.' Luego de consultarse un momento, me ordenaron los siguiera a la estación de policía. Dije: '¿Qué orden tienen ustedes para arrestarme?' Contestaron: 'Eso no hace ninguna diferencia.' Y sin más ni más, me condujeron a la estación de policía y me metieron en la cárcel; eran como las doce del día.

"Alrededor de las siete de la noche, pedí comida y cama. El policía contestó: 'A nosotros no nos importa lo que usted sufra. ¡Que los protestantes le traigan ahora comida!' Luego comenzaron a insultarme, diciendo: '¡Hijo de la mala madre!, que se aprovecha de la ignorancia de las gentes... corrompiendo a los niños.... Si nosotros no podemos contesear sus preguntas, ¿cómo se puede esperar que los campesinos lo hagan?'

Al día siguiente, abril 2, 1952, a las 10 de la mañana, el señor Naciance-no Biera llegó a la estación de policía a inquirir la razón de mi encarcelamiento. La policía le conteseó diciendo que era porque estaba celebrando servicios religiosos en los alrededores. (Es cierto que en marzo 31 me encontraba en la casa de un creyente protestante explicándole las páginas de un calendario bíblico de pared). La policía añadió: 'No es necesario buscar otro crimen para encarcelarlo.'

"La policía preguntó al señor Biera: '¿Es usted también protestante?' 'Sí', contestó, 'yo practico las enseñanzas de Cristo.' La policía dijo: 'Sí, tenemos su nombre en la lista.'

"Cuando la policía supo que yo trabajaba para el señor Viera, me soltaron. Pero antes de dejarme ir, me abrieron mis maletas y me confiscaron 24 Biblias y libros religosos, seis calentarios bíblicos de pared y un número de tratados. Luego me prohibieron vender alguna otra literatura en las regiones rurales. Dijeron que tenían que poner término al error protestante.

"El día 3 de mayo volví a la estación de policía a reclamar mis libros. Allí hablé con el jefe señor Manuel Rodríguez. Me dijo: 'Ya he sido informado de que usted se dedica a propaganda ilícita. La policía cumplió con su deber en su caso. Y ahora hágame el favor de abandonar mi oficina.' Obedecí al jefe. He enviado un memorial al Gobernador del Departamento, pero no he recibido respuesta ni se ha hecho ninguna investigación del proceder arbitrario de la policía."

LA ASUNCION DE MARIA

(Viene de la página 9)

y replicó sin tardanza: "Antes bienaventurados los que oyen la palabra de Dios y la guardan." Lo mismo, en esencia, que había contestado cuando su familia, encabezada por María, trató de apartarlo de Su ministerio.

(Continuará)

NOTICIAS DE LA OBRA

LA CELEBRE CALLE HERRADURA DEL SEMINARIO EVANGELICO

Obreros dando comienzo a la Calle Herradura. La obra costará alrededor de cinco mil pesos, de cuya cantidad falta aún la mitad. Si usted es amigo del Seminario no hay duda que deseará cooperar en su mejoramiento físico. Envíe hoy su contribución al Dr. Florencio Sáez, Seminario Evangélico, P. R.

INAUGURANDO UNA CANCHA PARA LOS ESTUDIANTES DEL SEMINARIO EVANGELICO DE PUERTO RICO

"Mujer fuerte, ¿quién la hallará? Porque su estima sobrepuja largamente a la de piedras preciosas." Proverbios 31:10.

Al escribirse la historia del Seminario Evangélico, comenzando con el año 1951, las Damas auspiciadoras del mismo tienen un capítulo bien ganado.

Todo por la gracia de Dios. Sin aspiraciones para ello, rendidas en servicio. Un grupo de damas cristianas se propusieron cambiar las condiciones precarias de la institución, y contando solamente con la fortaleza espiritual de Aquel que nos dice: "Pedid y se os dará; buscad y hallaréis; llamad y se os abrirá", realizaron en dos años todos los proyectos que al comenzar se propusieron realizar. Pasa de un centener las damas que capitaneadas por la dinámica presidenta Sra. Elvira Robles, Mercedes Cartagena y Amparito Montalvo (ésta última cerebro matriz donde germinó la idea) y otras damas, han llevado a feliz término todos los proyectos de mejoramiento que desde su organización se propusieron. El día 13 de septiembre del año en curso fué la fecha escogida por las Damas Auspiciadoras para hacer entrega del último proyecto en lista: la cancha para el desarrollo físico de los estudiantes del Seminario. En un acto sencillo pero solemne después de un inspirador devocional, la Sra. Elvira Robles, en su carácter de presidenta, hizo entrega oficial de la cancha al Rdo. Aaron F. Webber, presidente de la Junta de Síndicos. El Dr. Florencio Sáez, presidente del Seminario, en sentidas palabras agradeció los esfuerzos realizados por las damas, e hizo reconocimiento público de la cooperación de todas. Al ingeniero don José Culpeper, bajo cuya dirección fué construída la cancha, se le hizo justo reconocimiento, ya que no solamente supervisó y dirigió la obra, sino que donó parte del material e interesó o otras personas para donaciones de cemento. El Dr. Sáez presentó un equipo de Volley Ball consistente en una malla y una bola, más otra bola para el juego de baloncesto. Este equipo fué un donativo del Rdo. Agustín Alvira, pastor de la Iglesia Evangélica Española del Bronx, N. Y. A este buen hermano, los estudiantes se sienten agradecidos. El Profesor Aracelio Cardona, director atlético, al recibir las bolas, las entregó a su vez a un grupo de jóvenes que se hallaban listos para los primeros lanzamientos. Fué éste un momento de gran entusiasmo para todos, y en los rostros de las damas reunidas se reflejaba la satisfacción y el gozo salido de lo más profundo de sus corazones al ver a nuestros futuros pastores iniciando el juego, mientras la Asamblea daba gracias a Dios y entonaba alabanzas a su nombre.

"Muchas mujeres hicieron el bien, mas tú las sobrepujaste a todas." "Alábenla sus hechos."

El joven estudiante de tercer año Ismael Díaz, en representación de todos sus compañeros, expresó las gracias a las Damas Auspiciadoras. El Rdo. Juan Orlandi Bairán nos trasladó a regiones espirituales muy elevadas, con una profunda oración que abarcaba toda la consagración de una vida verdaderamente rendida al servicio de nuestro Señor y a la causa que El representa. Con esta oración hubo una nueva rendición de las Damas, para nuevos propósitos y mayor entusiasmo para continuar trabajando en nuevos proyectos que en su oportunidad vendrán con la ayuda de Dios.

Terminada esta parte del programa, se constituyó la Asamblea en sesión para nombrar la nueva directi-

va que regirá los destinos de la organización "Damas Auspiciadoras del Seminario Evangélico." Esta quedó como sigue:

Presidenta, Sra. Carmen Culpeper de Gracia; vicepresidenta, Sra. Aurea Alemany; secretaria, Amparito Montalvo (re-electa); tesorera, Sra. Carmen A. de García (reelecta).

Las vocales serán nombradas por la directiva en su primera reunión mensual. La directiva saliente ofreció seguir luchando hombro con hombro con las nuevas incumbentes.

Un sentimiento de gratitud guardan en sus corazones los estudiantes del Seminario, el presidente y su esposa y todas aquellas personas que aprecian en lo que justamente valen los sacrificios y los esfuerzos que las Damas realizan. Que el Señor las conserve para mayores y mejores cosas. "Pedid y se os dará, buscad y hallaréis, llamad y se os abrirá, porque el que busca halla, el que pide recibe y al que llama le será abierto".

Una Auspiciadora.

* * *

NOTAS DE LA CONVENCION ANUAL DE LA LIGA DE TEMPERANCIA

La Liga de Temperancia de Puerto Rico celebró su Vigésimanovena Convención en la Iglesia de los Defensores de la Fe de Río Piedras, el viernes y sábado de septiembre 11 y 12 con un buen número de delegadas procedentes de diferentes partes de la isla y servicios muy concurridos por la noche.

El espíritu de cooperación y compañerismo fué notable, y la hospitalidad y cariño de que fuímos objeto por parte del pastor y su esposa, los líderes de la iglesia, seminario y la Liga de Temerancia local, contribuyó grandemente al éxito y buena marcha de la convención.

Los informes de los distintos grupos o Ligas y Concilios fueron alentadores, demostrando de una manera práctica que nuestra campaña contra los vicios sigue adelante.

Uno de los números destacados de la convención fué el Servicio de los Reclutas, cuando varios niños fueron presentados por sus padres o parientes con el fin de dedicarlos a la causa de Temperancia. El sábado por la noche los niños de la Legión Leal de Temperancia de Río Piedras cantaron unos coritos y presentaron un acróstico.

El viernes por la noche, fuímos obsequiados con dos números preciosos por el coro de la Cruzada Evangélica, y tuvimos dos magníficos mensajes por el Rdo. Ramón Rodríguez y la Sra. Berta de Castro. El sábado por la noche tuvimos dos mensajes sobresalientes por el Rdo. Ellis T. Plyler y el joven Samuel Lugo D' Acosta. Las Srtas. Van Hart nos obsequiaron con una selección vocal acompañado primero al piano y luego con la concertina, y la Srta. Abigaíl Aulet del Seminario de los Defensores de la Fe nos deleitó también con otra selección vocal preciosa.

La nueva directiva insular se compone de las siguientes personas: Sra. Berta de Castro, presidenta; Sra. Angela de Gutiérrez, vicepresidenta general; otras vicepresidentas: Sra. Flor de Mattos, Srta. Lela Weatherby, Sra. Celia de Pagán, Sra. Paulita Figueroa; tesorera, Sra. Miguelina de Rosa; secretaria corresponsal, señorita Amparito Montalvo; secretaria de actas, Sra. Carmen A. de García.

La Sra. Rivera, siendo organizadora para la Liga de Temperancia nacional en Puerto Rico, seguirá siento activa en la obra, ayudando a la nueva presidenta en todos sus planes y a la orden de todos los que se interesen en la campaña contra los vicios en Puerto Rico.

Cronista.

* * *

CARTA CIRCULAR

de la Presidenta de la Asociación de Damas Evangélicas de Puerto Rico, apartado 321, Cidra, P. R.

A todas las Sociedades de Damas Evangélicas de Puerto Rico.

Muy amadas hermanas en Cristo Jesús:

La gracia de nuestro Señor Jesucristo abunde en cada hogar e iglesia de las hermanas en cuyas manos descansa la obra que el Señor nos ha encomendado realizar como un solo cuerpo en Cristo. Hermanas, hagamos nuestra la petición del Maestro que pidió al Padre: "Para que todas sean una cosa, para que el mundo crea." Juan 17:21.

Por primera vez me place dirigirme a ustedes luego de asumir este cargo tan importante y que inmerecidamente ocupo por la buena voluntad de ustedes. Confío en que el Señor será mi ayuda y mi fortaleza para hacer caminar la nave hacia el puerto de seguridad, Cristo es el capitán, y nosotros humildes co-pilotos lucharemos contra las tempestades de la vida, las borrascas de las dificultades que se ciernen constantemente sobre nuestra obra queriéndonos hacer zozobrar. Seguiremos adelante, llenas de fe y optimismo, pero una cosa necesitamos de ustedes para asegurar el éxito en nuestros planes: oración constante y la ayuda incesante de cada hermana en particular y de cada sociedad colectiva. Contando con esa fiel aportación, aceptaré laborar con ustedes en el nombre del Señor por el tiempo que El me conceda. Igualmente hablo en nombre de los demás miembros de la directiva, quienes se han unido en el mismo propósito del servicio cristiano de nuestra Asociación.

Muy pronto los miembros de la directiva nos daremos cita para planear las actividades del año, de todo lo cual se les informará oportunamente.

Hermanas queridas, ésta es una obra de fe, de valor y de peseverancia. Nosotras las dirigentes estamos haciendo un gran esfuerzo en nuestro tiempo para servir al Señor y a ustedes, pero necesitamos la respuesta positiva de todas y cada una de ustedes; estamos seguras de la respuesta del Señor.

Unámonos en servicio y oración para engrandecer nuestra causa.

Que el Señor les bendiga siempre. Desde ahora me pongo a vuestras órdenes con mi humilde cooperación. Me gustaría visitar el mayor número de sociedades, pero necesito me avisen.

De ustedes en Cristo,

Ramonita Gutiérrez de Rodríguez.

* * *

CELEBRAN ANIVERSARIO

La noche del miércoles 23 de septiembre la iglesia se vió complacida con la visita de dos hermanas norteamericanas. Fueron estas la Srta. Bárbara Ulrich y su cuñada la señora Miriam Ulrich. Las distinguidas visitantes son de Harrisburg, Penna., y pertenecen a la Iglesia Evangélica

Hermanos Unidos. La señora Miriam Ulrich es esposa del Rdo. Clarence Ulrich, pastor de una Iglesia Evangélica Hermanos Unidos en Harrisburg, Penna.

Nuestra Iglesia Evangélica Unida en Río Piedras, está próxima a celebrar su Quinto Aniversario. Como parte del programa, se espera tener una intensa campaña de visitas y servicios en los hogares. Se espera cubrir el ideal de $1,600 como ofrenda de Aniversario, la cual es dedicada todos los años al fondo pro-templo. El día de Aniversario será el 19 de noviembre.

Ya se están dando los pasos preliminares para la fabricación de nuestro templo en la calle Arzuaga número 106 de Río Piedras. ¡Que Dios bendiga esta nueva casa de oración!

Edwin Bonilla Vélez.

* * *

NUEVA DIRECTIVA

La noche del 17 de septiembre verificó elecciones la Sociedad de Caballeros de la Primera Iglesia Bautista de Puerto Nuevo, saliendo electa la siguiente directiva:

Antonio Pacheco Bayona, presidente; Olivio Soto, vicepresidente; Juan B. Sánchez, secretario; José Pizarro, tesorero. Vocales: Rubén Rosario Sánchez, Miguel González, Serafín Rodríguez. Consejeros: Rdo. Rafael Torres Escobar, Rdo. Tomás Rosario Ramos, Rdo. Carlos Quirós Trujillo.

La instalación de los nuevos oficiales llevose a cabo la noche del 23 del mismo mes en la sala principal del templo, mediante solemne ceremonial, pronunciando amena plática alusiva al acto el Rdo. Tomás Rosario Ramos.

El hermano Antonio Pacheco Bayona, presidente instalado, cerró la ceremonia con un entusiasta discurso de avivamiento y llamamiento a la cooperación.

El acontecimiento resultó excelente, y luego de terminado, la concurrencia pasó al salón de sesiones de la referida sociedad donde fué obsequiada.

* * *

LITERATURA CRISTIANA PARA CIEGOS DE HABLA ESPAÑOLA

"Las Buenas Nuevas en Braille" solicita nuevos lectores entre los ciegos del mundo de habla española. Si usted tiene un amigo que lee braille, usted puede enviar su nombre y domicilio a "The Braille Evangel", P. O. Box 6001, Seminary Hill Station, Fort Worth 15, Texas.

"Las Buenas Nuevas en Braille" es la única revista cristiana de braille en español. Se publica cada trimestre, y se manda gratis a los que deseen tenerla.

* * *

CAMBIA DE PRECIO

La importante obra "Explicación del Catecismo Menor", publicada por el Comité de Publicaciones en Español de la Iglesia Luterana de América, ha sido rebajada de precio como sigue: tela, 75 centavos ejemplar; rústica, 50 centavos ejemplar.

Envíense los pedidos a Editorial "El Testigo", Parque 150, Santurce, Puerto Rico.

* * *

NECESITA AYUDA

Ministro americano soltero que vive solo en su granja, solicita matrimonio o familia consagrada que tenga experiencia en agricultura para ayudarle en su granja. Se proveerá casa y otras necesidades. La granja, queda a poca distancia de San Juan. Para llegar a mi granja, cójase una guagua destinada a Guaynabo en San Juan, a un bloque de distancia del Edificio de Correos. Desmóntese cerca de la tienda Suárez y camine hasta la tienda Pérez Radio, donde cogerá una guagua para Guaraguao. Aquí se desmonta en la última parada, y camina un poco hasta el Colmado Olimpia Pérez. Unos cien piés más allá está la entrada a mi granja.

Rdo. Samuel Tell,
c/o Olimpia Pérez,
Bo. Guaraguao, Guaynabo.

* * *

SEMINARIO EVANGELICO DE PUERTO RICO

Proyecto Calle Herradura

Muy amados hermanos:

Ya hemos empezado la construcción de la Calle Herradura dentro del campus del Seminario. Tenemos efectivo en el First Federal Savings and Loan Association, la suma de poco más de $2,700, y hemos contratado el trabajo por $5,100, restándonos cerca de $2,300 para cubrir el total de lo que debemos pagar a la terminación del proyecto.

Sé que ustedes están interesados en que el Seminario tenga en su campus una calle que, además de contribuir a su embellecimiento, contribuya a conservar la salud de nuestros estudiantes. Estos jóvenes están prerarándose para el ministerio cristiano y bien vale la pena que las iglesias, no importa a qué denominación pertenezcan, se ocupen de proveerles de la mayor suma de comodidad, según las fuerzas económicas de las congregaciones. Mañana podrá usted decir: Yo hice mi contribución para mejorar el Seminario, de modo que en él se preparasen jóvenes sanos y fuertes tanto en lo espiritual como en lo material.

Haga un máximo esfuerzo para enviarnos todo lo que usted pueda, según los recursos de su congregación, para cubrir lo que nos resta de los $5,100 que estamos comprometidos a pagar al contratista que nos hace la calle herradura.

Cuéntese usted y su congregación entre los que forman la lista de honor de contribuyentes al mencionado proyecto.

"Es más bienaventurado dar que recibir."

Esperando una pronta contestación.

Queda vuestro en el Señor,

Florencio Sáez.

* * *

IGLESIA EVANGELICA DE LA CALLE LUNA, DE PONCE

Hemos tenido unos cuantos hermanos enfermos, algunos han sido operados de diversos males, pero ya todos están mejor, de lo que nos alegramos. Ellos son los hermanos Genoveva de Bracero, Esperanza de Villanueva, Enrique Irizarry y Ramón Cordero.

Nuestra hermana Nélida Irizarry ha aceptado un puesto en el Instituto Politécnico de San Germán, y se siente muy contenta. La felicitamos.

El coro continúa entusiasta su labor y todos los domingos por la noche obsequia a la congregación con un himno especial. Es su director el competente hermano Carlos M. Colón.

Cronista

FORMOSA NUESTRO.....

(Viene de la página 7)

canastillas para los bebés.

Aquellos más íntimos que forman parte de su círculo diario me dijeron que el Gimo y Madam se levantan normalmente a las 5:30 por la mañana y tienen juntos sus devociones hasta las 6:30, cuando el Gimo comienza su labor diaria. Después el Generalísimo tiene un período de devociones privadas. ¡Yo me pregunto si el Gimo no pasará por lo menos tanto tiempo en sus devociones diarias personales como cualquiera de nuestros ministros!

Cuando el Gimo y Madam vinieron a Taiwan, no había Iglesia Metodista. Ellos organizaron una en su hogar. Más tarde se construyó una modesta capilla de ladrillo. Yo adoré allí el domingo Noviembre 2 por la mañana.

Yo no conocí a Gimo porque estaba ausente de Taipei durante mi visita de ocho días, así es que no fuí influenciado por su personalidad o por alguna atención especial. A la verdad, me quedé un poco perplejo porque no fué cumplida la promesa que se me dió de una entrevista mientras estaba en el Japón en carta de su secretario privado.

Pero yo expreso mi respetuosa opinión de que el Generalísimo y Madam Chiang son cristianos sinceros y reverentes, valientes y decididos líderes de la China Libre que han luchado contra el Comunismo y por la libertad durante 25 años, lo han puesto todo ante el altar de la patria, han peleado nuestra batalla y son dignos de nuestra amistad leal, admiración comprensiva, oraciones y apoyo sincero.

Que han cometido errores, nadie lo negaría, pero es la convicción de los que les conocen íntimamente que han sido errores de juicio más bien que de propósito o de traición de ideales.

Los Estados Unidos están ahora vitalmente interesados en Taiwan como parte vital de su defensa. La tropa de 500,000 hombres de los cuales más de la mitad están convirtiéndose en guerreros de primera clase, son un capital extraordinariamente valioso, ya se usen en Corea o para recapturar el continente Chino.

Cada vez se sabe más de lo que está sucediendo detrás de la cortina de hierro. Hay un gran descontento brillantes promesas del Comunismo creciente en el continente Chino. Las han cedido el lugar a una tiranía despiadada. Un líder que tiene que estar anónimo me dijo: "Ningún régimen conquistador en toda la historia de China ha desilusionado tan rápidamente al pueblo."

En Formosa se tiene la confianza de que cuando las tropas de la China Libre desembarquen en el continente ocurrirá un levantamiento general, un torrente para darle la bienvenida y apoyar al Generalísimo y su ejército.

Es muy posible que en Formosa y en sus líderes y ejército, el mundo libre hallará la fuerza que le quitará al Comunismo su máscara de bondad, lo revelará como la tiranía astuta y despiadada que es, y romperá el yugo con que ata al pueblo chino.

De ocurrir esto, Rusia sería detenida en su agresión sin tener que usar la bomba atómica que destruirá al mundo.

EL REINO DE DIOS

(Viene de la página 6)

ra seguir en pos de mí, niéguese a sí mismo, tome su cruz, y sígame." Muchos siguieron a Jesús y le siguen hoy día pensando en los beneficios que van a recibir pero cuando se percatan de que tienen que afrontar grandes dificultades, vacilan y no siguen adelante. La verdad es que no hay quien disfrute de mayor felicidad que el cristiano, pero esa felicidad hay que ganarla a fuerza de sacrificio y demanda las mayores privaciones. Para ello es necesario tener fe y recibir poder de lo Alto. De otra manera no se podrá triunfar. Es priciso tener muy en cuenta, que no hay victoria sin lucha, triunfo sin esfuerzo, éxito sin trabajo, corona sin cruz y redención sin calvario. Para ser verdadero creyente en Jesucristo hay que sacrificar muchas cosas. Para poder ganar el cielo, hay que prescindir de los placeres de la tierra, de esos placeres que corrompen el corazón, minan el cuerpo y cauterizan la conciencia; de esos placeres que al fin de cuentas lo que producen son desdichas.

Vivimos en una época en que tenemos que dar mucho énfasis a la importancia del Reino de Dios en este mundo. Los cristianos, como súbditos de ese Reino, tenemos que cultivar más, mucho más, el amor cristia- disposición de ánimo para servir deno, debemos sentirnos con la mejor sinteresadamente a nuestros semejantes, y debemos estar preparados para afrontar los mayores sacrificios. Pidamos a Dios fuerzas espirituales a fin de que la implantación del Reino de Cristo en la tierra, que es nuestro supremo anhelo, sea un hecho consumado y una realidad divina.

NO BASTA LA INTENCION

Al actuar y al hablar, asegúrate de que tu intención es buena: esto es lo principal; pero piensa en seguida si las palabras o los hechos están de acuerdo con lo que te propones.

Si un niñito tiene hambre y le das un manjar indigesto, enfermará. Si siente sed y le brindas agua impura, lo dañará.

Loable fué tu propósito; pero, al faltar la necesaria reflexión, perjudicaste al que querías favorecer. Y es que no basta el impulso generoso. En todo habrás de elegir los medios adecuados para lograr lo que deseas.

CONSTANCIO C. VIGIL

RINCON DEL DIRECTOR

Otra vez por motivos de mucha información y lo limitado del número de páginas de nuestra revista, nos hemos visto obligados a suspender nuestro RINCON, con perdón de nuestros lectores. Tenemos mucha información jugosa que hará el deleite de todos y que publicaremos en ediciones futuras. Por hoy, va esto:

Rifan a la Virgen

En estos días las vírgenes se van por vía de la rifa. En una de las vitrinas de una droguería de esta ciudad, estuvo en exhibición por muchos días una Virgen con el anuncio de regalarse por una módica cantidad. Cuando hubieran algunos cientos de pesos en la bolsa, la bendita Virgen se sorteaba entre los que habían adquirido su numerito, y luego, por arte y gracia de la suerte, ¡pegarse en la Virgen!

¡No en balde la Reina del Cielo y Madre de Dios al parecer lloraba de pena! ¡La estaban vendiendo como Judas vendió al Hijo!

ESCUELA BIBLICA

Colaboración de DON ABE

LECCION PARA OCTUBRE 18.

Tema: Nuevas Criaturas en un Mundo Nuevo.
Texto: Mateo 5:13-16; 2 Cor. 5:17-19; Santiago 2:14-18.
Para estudio: Mateo 5:13-16; Juan 14:12-14; 1ª Cor. 3;6-15; 2ª Corintios 5:14-20; Santiago 1:22, 2:14-18.
Lectura devocional: Isaías 61:4-9.
Texto áureo: Mateo 5:16.

Introducción

La lección de hoy es tomada de tres fuentes: el Sermón del Monte fué pronunciado por nuestro Señor en un vallecito de Genezaret alrededor del año 28. La segunda epístola a los Corintios fué escrita por Pablo el año 56 desde alguna ciudad de Macedonia. Y la epístola de Santiago apareció en los años 44 y 45. Todas hablan de la vida práctica.

Explicación

Mateo 5:13-16. La Misión del Cristiano.—En estos versos se demuestra que el cristiano está puesto para ser algo, para servir a otros de alguna manera. Aquí el siervo del Señor se compara con tres cosas útiles y hermosas: (1) El cristiano es sal. Como sal, sirve para tres cosas esenciales: sazonar, conservar y producir sed. Sazona el ambiente con su vida cristiana; conserva las cosas buenas con su virtud; produce sed de salvación con su palabra y su ejemplo. (2) El cristiano es luz. Como luz alumbra el ambiente del hogar y de la comunidad, produce calor espiritual de entusiasmo y consagración, descubre los errores y engaños de la vida. (3) El cristiano como ciudad. Una ciudad sobre un monte está a la vista de todos. No podrá esconder su belleza o su fealdad. Así los cristianos.

2ª Corintios 5:17-19. La Nueva Criatura.—Antes de convertirse a Cristo, el hombre vive la vieja criatura, con todos los defectos inherentes a ella. Al volver a Cristo, lo viejo deja de ser y entra en nueva vida. Antes el hombre, a causa del pecado, era enemigo de Dios. Es el pecado lo que separa al hombre de Dios. Cristo, al quitar el impedimento del pecado, hace posible la reconciliación con Dios y el goce de ser tenidos como hijos. Ahora nosotros, ya reconciliados y salvados, predicamos a otros esta gran verdad.

Santiago 2:14-18. La Fe y las Obras.—Santiago trata con mano maestra el asunto de la fe y las obras. La fe viene primero, y es mediante ella que somos salvados, pero si hay fe genuina las obras le seguirán. La fe que no es dato mental sino regla de vida, es caritativa y servicial, y en el momento de necesidad se derrama en verdaderos frutos de amor y dar. La fe no sustituye las obras, ni las obras la fe, de modo que ambas van unidas indisolublemente como el tronco y las ramas van juntos. Separadas, es la muerte.

Punto central. Los cristianos somos llamados a nueva vida y a formar un mundo nuevo.

LECCION PARA OCTUBRE 25.

Tema: **Guerra Contra las Bebidas Alcohólicas.**
Texto: Isaías 5:11-14; Mateo 18:6; Romanos 13:11-14; Santiago 4:17.
Para estudio: Proverbios 23:29-35; 31:4, 5; Isaías 5:11-14; Mateo 18:6; Romanos 13:11-14; Santiago 4:17.
Lectura devocional: Isaías 26:1-6.
Texto áureo: Romanos 12:2.

Introducción

Esta lección se dedica toda a presentar el problema del alcohol. Dos cosas se presentan al cristiano que lo confunden: el hecho de que la ley favorece el expendio de bebidas alcohólicas, lo cual le da carácter legal, y por tanto, para muchos, cosa lícita. Segundo, que el tomar licor se ha hecho cosa muy social, y que los que no toman son mirados como personas antisociales y fueras de moda. Para el cristiano maduro, sin embargo, el problema no es asunto de ley o costumbre, sino de resultados morales y físicos.

Explicación

Isaías 5:11-14. El Fruto de la Borrachera. —Isaías se lamenta de los que se levantan pensando en la bebida y se pasan el día bebiendo. Asocia la bebida con la fiesta, la música, y la alegría, tal como sucede hoy día. No hay lugar para rendir culto a Dios, para buscar el más alto placer de contemplar la obra del Creador. El pueblo que sigue el camino de la bebida va tras su propia destrucción. El sepulcro es el que sale ganando, pues el bebedor generalmente muere joven, y en él se entierra toda una vida de ilusiones y de esperanzas.

Mateo 18:6. Responsabilidad Social. —Todos tenemos un radio de influencia donde nuestro comportamiento tiene repercusiones para bien o para mal. Ante la sociedad no somos responsables porque alguien copie de nuestra vida y se pierda. Ante Dios somos seres morales y, como tales, responsables de la suerte de las personas que caen bajo nuestra influencia. Así, si un hijo de Dios se extravía por nuestra conducta impía, algún día tendremos que dar cuenta al gran Juez de la Humanidad.

Romanos 13:11-14. La Vida Honesta. —Para el apóstol Pablo la vida disoluta es un sueño y una noche. Las obras de las tinieblas son las obras del hombre natural, del hombre que vive en pecado. La vida honesta, libre de borracheras, es lo que el apóstol llama "andar de día", es decir, en la claridad de Dios.

Santiago 4:17. El Pecado.—Santiago define el pecado como un acto de la voluntad. El no hacer lo que es nuesto deber, cuando tenemos conciencia del deber, es pecado. El pecado, pues, es cosa más moral que un hecho. Un idiota o un loco no puede pecar, sencillamente por no tener conciencia de sus actos. Es una amonestación seria para el hombre.

Punto central: La temperancia nos manda a vivir pía y limpiamente, que es igual que decir vida cristiana.

Puerto Rico Evangélico

"Pro Christo"

OCTUBRE 25 DE 1953

MARTIN LUTERO

Históricamente, Lutero ocupa el segundo puesto entre los grandes reformadores del mundo. Cristo fué el primero, al rescatar al hebraísmo de manos del fariseísmo tradicional e insufluarle nueva vida, que era su propia vida. Lutero rescató al Cristianismo del nuevo fariseísmo, y le restituyó su primitivo esplendor y frescura.

Cortesía de "El Testigo"

MAYAGUEZ SAN JUAN PUERTO RICO PONCE HUMACAO

MUNDO RELIGIOSO

LIBERIA HONRA A MISIONEROS

Liberia ha emitido un juego de sellos para honrar a un misionero americano como el padre de la república. El Rdo. Jehudi Ashmun, misionero de una familia puritana de Nueva Inglaterra, partió en 1822 con un grupo de esclavos libres para ayudar a establecer una colonia en Africa donde pudieron vivir los esclavos de Norte América. Aunque Liberia—nombre que significa "Tierra de Libertad"—no resolvió el problema mundial de la esclavitud humana y sólo algunos miles de esclavos americanos pudieron emigrar al Africa, la república llegó a ser una isla internacional de libertad, y por muchos años fué la única nación libre en Africa. Los primitivos esclavos demostraron que podían gobernarse a sí mismos y resolver sus problemas, y así, cuando murió a la edad de 37 años, el presidente Ashmun de Liberia ya sabía que su naciente nación estaba destinada a ser un éxito.

* * *

CONVERSACIONES ENTRE LA IGLESIA EVANGELICA Y LA JUVENTUD COMUNISTA EN ALEMANIA

El 11 del corriente mes de julio se celebró una reunión entre representantes de la Iglesia Evangélica y los movimientos de juventud comunista de la Republica Democrática Alemana — la "Juventud Alemana Libre". El acto se caracterizó por un espíritu de mutuo entendimiento, llegándose a acuerdos en todos los asuntos importantes. Se declaró en forma unánime que la preocupación vital de toda la juventud alemana es "conseguir la unidad del país y la firma del tratado de paz", y que lo importante frente a "estas grandes tareas es vencer todos los malos entendidos".

Expresa el "Berliner Informationen zur Kirchenfrage" que han surgido interpretaciones equivocadas respecto de la naturaleza de la "Junge Gemeinde". Se aclaró en el curso de la discusión que tanto ella como los grupos estudiantiles (Studentengemeinden) no son "organizaciones", sino un camino de vida dentro de la iglesia y de sus congregaciones. Los cuerpos directivos de las iglesias regionales son responsables de la obra de la juventud, para tener la seguridad de que sus propósitos son de carácter inequívocamente eclesiástico. Los representantes de la "Juventud Alemana Libre" recibieron con agrado estas declaraciones y expresaron que las estimaban básicas para el establecimiento de una amistosa colaboración entre toda la juventud.

* * *

MIEMBROS DE LAS IGLESIAS EN LOS ESTADOS UNIDOS

La membresía de las iglesias en los Estados Unidos, excluyendo los territorios, ha alcanzado la alta cifra de 92,277,129. La ganancia el año pasado, anunciada por el Concilio Nacional de Iglesias, fué de 3,604,124, o sea un 4.1 por ciento. La ganancia en miembros de las iglesias fué un dos y medio por ciento mayor que la ganancia en población. Las ganancias en años demuestra un ascenso constante. En 1900, el 36 por ciento de los americanos pertenecían a las iglesias; en 1910, el 43 por ciento; en 1930, el 47 por ciento; en 1940, el 49 por ciento, y en el 1950, el 57 por ciento.

Con todo,—es nuestro comentario,—el crimen y la prostitución no parecen decrecer en igual proporción.

* * *

LA REINA SALOTE EN EL INSTITUTO ECUMENICO DE GINEBRA

La Reina Salote, de las Islas Tonga, que tan favorable acogida tuviera en Londres con motivo de su presencia en las fiestas de la coronación, visitó el Instituto Ecuménico de Ginebra el 15 del corriente mes de julio. La acompañaron su nuera, la esposa del cónsul británico en Tonga y el cónsul general británico en Ginebra.

La Reina Salote, que es miembro de la Iglesia Metodista, deseaba conocer de cerca la obra del instituto. En su capilla dirigió un breve mensaje a los estudiantes del curso teológico que se desarrollaba en esa oportunidad. Terminó el acto con el canto de uno de los himnos de Wesley, tan conocido en Tonga cómo en Europa, como expresión de la unidad espiritual del Instituto con los cristianos de los lejanos dominios de la reina visitante.

* * *

10,000 OPERACIONES POR AÑO

Por lo menos un millón de ciegos podrían recuperar la vista en la India de ser sometidos a una operación de cataratas, expresa el Dr. Victor Rambo, médico misionero norteamericano, que está al frente del departamento de oftalmología del Vellopere Medical College, de Madrás. El y los oculistas que lo secundan, efectúan 3,000 de estas operaciones por año, pero dice el doctor, "deberían practicarse 10,000".

PUERTO RICO EVANGELICO

Rdo. M. E. Martínez
Director—Administrador

Rdo. Erasmo Bernier
Pres. Junta de Publicación

PUERTO RICO EVANGELICO es el órgano oficial de las denominaciones evangélicas, Bautistas, Discípulos de Cristo, Metodista, Presbiteriana y Evangélica Unida de Puerto Rico. Se publica quincenalmente en los Talleres Puerto Rico Evangélico, Inc. Admitido como correspondencia de segunda clase en las oficinas del correo de Ponce, P. R., el día 10 de julio de 1912, de acuerdo con la ley del 8 de octubre de 1917. Afiliado a la Asociación de Iglesias Evangélicas de Puerto Rico.

Precio de Suscripción: En Puerto Rico y Estados Unidos, $1.50. Fuera de Puerto Rico y Estados Unidos, $2.00. Pago adelantado.

Oficinas de Dirección y Talleres Tipográficos radicados en el edificio Puerto Rico Evangélico, calle Comercio 89, Apartado de Correos 1707, Teléfono 723, Ponce, Puerto Rico.

"Yo he sido puesto para la defensa del Evangelio".

Puerto Rico Evangélico

Quincenario Evangélico Interdenominacional

AÑO 42 Ponce, P. R., Octubre 25 de 1953 NUMERO 1,143.

EDITORIAL——

LA GRAN REFORMA PROTESTANTE

Octubre 31 de 1515

El 31 de Octubre es fecha importante en los anales del Protestantismo. Fué el día memorable en que Lutero, desafiando todas las furias de la Iglesia Católica Romana, clavó sobre la puerta principal de la iglesia-castillo de Wittenberg, donde clérigos, ciudadanos y estudiantes pudieran leerlas, sus famosas Noventa y Cinco Tesis en las cuales se denunciaban las indulgencias.

El negocio de las indulgencias resultaba a todas luces una empresa reprobable, digna de hombres sin escrúpulos y principios cristianos, que en Alemania no tuvo la acogida que el Papa esperaba. Sin embargo, no todos se atrevían levantar la palabra valiente de protesta por temor a represalias por parte de la Iglesia. El mismo emperador era ferviente defensor de la Iglesia, y ganarse su desaprobación era cosa para pensarlo.

La manera descarada como Tetzel, el agente de Roma para vender las indulgencias, anunciaba su mercancía en calles y plazas, indignó a muchos espíritus cristianos de Alemania, pero fué Lutero quien, reuniendo en sí toda la indignación y la protesta del pueblo alemán, se atrevió condenar el negocio de modo valiente y terminante.

Las indulgencias fueron solamente una muestra de la gran corrupción que había invadido a la Iglesia. La inmoralidad asentaba sus reales en toda la inmensa institución, desde la cabeza suprema en Roma hasta el último clérigo de aldea. El mercantilismo imperaba en la Iglesia abiertamente, los puestos se vendían al mejor postor, y los odios y rencillas daban lugar, como es de esperarse, a venganzas ruines y a crímenes odiosos. La prostitución casi había llegado a ser moda en los eclesiásticos. Roma estaba en el apogeo de su decadencia espiritual.

Martín Lutero fué el hombre que escogió la Providencia para enfrentarse al gran mal y salvar a la Iglesia de su hecatombe final. Porque la Reforma no sólo produjo una nueva iglesia cristiana libre de los errores y pecados de la Iglesia establecida, sino que obligó a Roma a revisar sus normas de conducta para poder hacer frente al nuevo movimiento reformista. Fué por este motivo—por la reforma dentro de Roma—, que ésta logró más tarde recuperar mucho del terreno perdido. Pero con todos los cambios, la Iglesia Católica nunca llegó ni llegará a ser, si sigue siendo lo que es, una rival digna del Protestantismo en el terreno de las libertades humanas y de la vida limpia y pura.

No hay duda de que si Lutero no encarna el espíritu de la época de la manera digna y valiente como él lo hizo, otro en Alemania o en algún país de Europa lo hubiera hecho más tarde. Antes de Lutero unos cuantos espíritus libres y honrados habían mostrado su desaprobación del curso que llevaba la Iglesia, pero, o no tuvieron el valor de arriesgarse a los peligros que acarrearía el asumir una posición retadora, o no había llegado el momento oportuno de actuar. De todos modos estamos en deuda con el hombre que habló con valor y fe, ya que no pudo guardar en su pecho la santa indignación que le consumía.

La Reforma Protestante es sin duda el acontecimiento histórico más importante del siglo 16. Podríamos decir con rigor de verdad que ningún hecho histórico, a partir de esa fecha, lo ha eclipsado ni podrá eclipsarlo. La gran revolución del pensamiento que la Reforma engendró no puede ser superado, puesto que la libertad y dignididad humanas sobre las cuales se funda la Reforma, son valores eternos y permanentes. Nada puede haber de más importancia que la libertad. Nada

puede ponerse en lugar de la dignidad del hombre. El hombre ha nacido así, libre y digno, por la gracia y voluntad de Dios. Es el **hombre** quien ha esclavizado al hombre. Es el hombre orgulloso, que se cree y se tiene en el lugar de Dios, el que tergiversa el orden de la naturaleza para sus propios fines especulativos y mezquinos. Y como la religión se presta para disfrazar los verdaderos motivos del corazón egoísta y ambicioso, individuos y sociedades se entregan ingenuamente, creyendo servir a Dios, en manos de estos verdaderos enemigos de Dios y del hombre.

Por eso la Iglesia Romana no podrá mirar jamás con buenos ojos a quien la hirió en la cerviz. Lutero tiene que ser para ella, obviamente, un demonio, pero un demonio con poderes casi divinos, porque realizó lo que parecía imposible, derrotar a las dos fuerzas más poderosas de Europa: a la Iglesia Católica Romana y al emperador Carlos V. La Iglesia Romana no podrá cooperar jamás estrecha y sinceramente con el Protestantismo por encarnar una filosofía que fué, precisamente, el motivo fundamental de la gran Protesta. La Iglesia de los Papas sigue proclamando, aun en este siglo, la esclavitud del Estado y del Hombre a su capricho y voluntad; la Iglesia Protestante, en cambio, desde su principio proclamó y continúa proclamando la libertad y dignidad del hombre. Así como es imposible juntar el norte con el sur, resulta quimera acercar a lo que por su misma naturaleza se repulsa y se anula.

Al Protestantismo evangélico, fiel a su tradición y a su historia, no le queda otra alternativa que la de continuar la obra de su fundador. No es hora de sentarse para hacer las paces con los sucesores del negociante Tetzel. Tal hora jamás sonará en el reloj del tiempo, mientras Roma sea la misma. Desengáñense los protestantes que creen que Roma ha cambiado. Que hay que buscar su buena voluntad. Que hay que fraternizar. El enemigo es el mismo, astuto y terrible. No se puede dormir, aunque Roma sonría, porque detrás de esa sonrisa está el cuchillo que hiere.

¡Protestantes del mundo! ¡En pié de guerra! Nosotros somos los únicos que no hemos vendido al Maestro. Defendamos nuestra herencia con el ardor y celo del gran Lutero.

SINTESIS

Los ex-alumnos del Instituto Politécnico residentes en Ponce se reunieron por primera vez el 19 de septiembre pasado, y en franca camaradería discutieron asuntos relacionados con el bienestar de su alma máter.

La Asamblea de la Asociación de Iglesias Evangélicas de Puerto Rico llevará a cabo su reunión anual en Arecibo durante los días 12, 13 y 14 de noviembre próximo.

El Rdo. Miguel Angel Valentine, pastor de la Iglesia Presbiteriana "Hugh O'Neill Memorial", de San Juan, se trasladará en breve a su vieja residencia detrás del templo.

Por primera vez la Iglesia Evangélica Unida celebrará un Instituto sobre Organización y dirección de Coros en Yuquiyú durante los días 26 al 29 de noviembre próximo.

La Iglesia Presbiteriana celebrará un Instituto de Pastores en el sitio denominado Guacio, de San Sebastián, durante los días 18 y 19 de noviembre.

La Iglesia Metodista de Culebra está llevando a cabo una campaña con el fin de levantar fondos para construír un templo digno de la adoración de Dios.

El padre Vicente Murga, cura católico, ha sido nombrado catedrático de la Universidad de Puerto Rico con un sueldo mensual de $300.00 ¿Qué, es que no hace falta en la Universidad de Santa María?

El Día de la Reforma, octubre 31, será celebrado en muchas iglesias protestantes de Puerto Rico.

El nuevo decano del Instituto Politécnico de San Germán lo es el Dr. Oscar G. Darlington, de la Iglesia Metodista. Metodistas y Presbiterianos se llevan muy bien.

El lunes 19 de octubre, 1953, la Iglesia Evangélica Unida rindió un merecido homenaje al Rdo. Carlos Pilar González y esposa por haber cumplido los primeros veinticinco años de servicio en la Obra. El acto se llevó a cabo en la iglesia de dicha denominación en la Calle Unión, esquina a Vives, de Ponce.

La protesta en contra de los abusos de la Iglesia Romana en Colombia que los Caballeros Evangélicos enviaron al presidente Eisenhower, fué enviada por éste al embajador americano en Bogotá El presidente ofreció al señor Eloy Estrada, presidente de los Caballeros Evangélicos, tomar cartas en el asunto. ¡Bien por la Asociación!

PAGINA POETICA

SALMO 46

El Señor es mi amparo y fortaleza;
mi más rápido auxilio en la tristeza...

No temeré, por tanto, mal ignoto,
aunque la tiera sea
removida por brusco terremoto;
aunque los montes puedan traspasarse
al corazón del mar....

No temeré, por tanto, en mi amargura,
aunque bramen las aguas turbulentas,
aunque tiemblen, no importan sus alturas,
las montañas, violentas
a causa de las sísmicas bravuras...

Un río de aguas claras y corrientes,
frescas y transparentes,
la ciudad del Altísimo atraviesa
y su santa morada
de inefable belleza
tiene siempre feliz, regocijada.....

El Dios vivo en su centro le da vida,
la ayuda y la protege... Dios la salva
en medio de las sombras y del alba....
¡No puede ser por tanto removida!...

Desde el valle más hondo hasta la sierra
más alta de los reinos y naciones
al par que los más pétreos corazones
derritióse, a su voz, toda la tierra...

Jehová de los Ejércitos, al diestro
jefe que tanto a mí como a los otros
divinamente embrida...
Jehová, refugio nuestro... Es con nosotros
Jehová... Dios de Jacob nuestra guarida...

¡Venid todos los pueblos de la tierra;
ved las obras de Dios
que pone asolamientos con la guerra!

¡Y la paz y la bienaventuranza
impone entre los charcos
de sangre y rompe lanzas,
quebrantando los arcos en sus juegos
crueles, mientras los carros
los consume en el fuego...

¡Callad, guardad silencio!
¡Sabed que yo soy Dios!
¡Sabed que soy el Dios de la esperanza,
que soy vuestra confianza
en la paz y en la guerra!
¡Que sean todos vuestros corazones
sempiterna alabanza!
¡Ensalzado he de ser en toda tierra,
y loado por todas las naciones!

Jehová de los Ejércitos, el diestro
jefe que tanto a mí como a los otros
divinamente embrida...
Jehová, refugio nuestro... Es con nosotros
Jehová... Dios de Jacob nuestra guarida...

Dr. Juan Cardenas

EL BUEN PASTOR

Bien sé cuánto habéis padecido,
Jesús, por mi pecado;
sé que cruel muerte habéis sufrido
vos, por hacerme salvo,
y de profundo amor movido,
por mí recibisteis daño.

Bien sé, Jesús, Pastor divino,
que estáis subido en lo alto
para llamar desde allí al perdido
rebañó a vuestro lado.
Ahora ya la voz nuestra oigo,
ya voy ahora a vuestro pasto.

Pastores muchos se han fingido,
y a su grey me han llamado,
procaces; mas su intento impío
ha mi alma despreciado;
pues como os dais Vos, Pastor mío,
ningún pastor jamás se ha dado.

Lope de Vega

Los Caballeros Evangélicos Protestan

Resolución

Para expresar la más enérgica protesta de la Asociación "Caballeros Evangélicos de Puerto Rico", reunida en Asamblea General en Naguabo, P. R., el "Día del Trabajo" 7 de septiembre de 1953, contra la Carta Circular del Honorable Secretario General del Ministerio de la República de Colombia, enviada recientemente desde Bogotá, a los gobernadores, intendentes y comisarios, prohibiendo la actuación de pastores o misioneros de religiones diferentes a la Católica, dentro de los territorios misionales colombianos, autorizando tan sólo a los extranjeros no católicos, a celebrar sus cultos en sus casas o capillas privadas, e informando haber denegado una solicitud para el establecimiento de una casa evangélica en Chimichagua, Magdalena; y para solicitar, muy respetuosamente, del Honorable Presidente de aquella República que ordene la revocación de dicha Carta Circular y de la denegación del permiso para establecer la casa evangélica, por todas las razones de peso que a continuación se expresan:

Por Cuanto, con fecha 4 de septiembre de 1953, en la información dada por Prensa Unida desde Bogotá, República de Colombia, y reproducida en el periódico "El Mundo" de San Juan, Puerto Rico, se da a conocer el texto de una Carta Circular del Honorable Secretario General del Ministerio de aquel Gobierno, dando instrucciones a los gobernantes, intendentes y comisarios para que no permitan la actuación de pastores o misioneros de religiones diferentes a la Católica, dentro de los territorios misionales colombianos, autorizando tan sólo a los extranjeros no católicos a celebrar sus cultos en sus casas o capillas privadas, e informando haber denegado una solicitud para el establecimiento de una casa evangélica en la región de Chimichagua, Magdalena.

Por Cuanto, entiende esta Asamblea de nuestra Asociación que el envío de esta Carta Circular contentiva de estas instrucciones del Honorable Secretario General del Gobierno de Colombia, su ejecución por las autoridades locales y la denegación del permiso para establecer una casa evangélica en Chimichagua, Magdalena, por motivos que sólo pueden atribuirse a prejuicios sectarios de los oponentes, constituyen a todas luces un gran discrimen contra al libertad religiosa y más aún, un grave atentado contra el solemne postulado de la libertad de conciencia. Este postulado tiene tal importancia que está consignado en las Constituciones de todos los gobiernos liberales y democráticos del mundo; en la Carta del Atlántico sobre los derechos inalienables del hombre, y en la Declaración de Principios de la Organización de las Naciones Unidas sobre los sagrados derechos humanos. Entre éstos, ocupa lugar de prominencia el derecho que cada individuo tiene de poder adorar a Dios de acuerdo con los dictados de su conciencia, o el de no adorarlo, si es que no tuviere creencia alguna y no deseare hacerlo voluntariamente.

Por Cuanto, puede asegurarse que en este caso específico de Colombia, al no permitirse el establecimiento de iglesias u otras organizaciones religiosas en territorios misionales por ser aquellos diferentes a la Católica, y al prohibirse la actuación de pastores o misioneros de tales religiones en territorios misionales, tal prohibición viene a ser una de carácter absoluto y definitivo, dada la preponderancia que tienen la religión Católica y el Clero Romano en aquella República.

Por Cuanto, de acuerdo con informaciones que esporádicamente han aparecido en algunos periódicos y revistas o han sido dadas a conocer por personas que han visitado o vivido en aquel país, en algunos sitios de la Repúblicade Colombia, especialmente durante los últimos dos o tres años, se han cometido persecuciones, coacciones y atropellos, hasta por propios miembros del Cuerpo de la Policía, contra misioneros, pastores, ministros y laicos evangélicos o protestantes, por el sólo hecho de estar éstos celebrando sus cultos o practicando su religión de acuerdo con sus creencias.

Por Cuanto, en contraposición con estos actos lesivos a la libertad, personalidad y dignidad humanas, ocurridos en alguas partes de Colombia, en donde la inmensa mayoría es católica, y promovidos sin duda por el fanatismo religioso, a veces iniciado por propios curas católicos intolerantes, se registra el hecho innegable de que en otros países donde la inmensa mayoría es protestante, como en Estados Cnidos de Norteamérica, no só-

lo no han sido ni son perseguidos, coaccionados o atropellados los católicos, nativos o extranjeros, sino que tanto el Clero Católico como los feligreses de sus iglesias y organizaciones gozan de los mismos derechos y privilegios que disfrutan los protestantes, derechos que están protegidos y defendidos por el propio Gobierno, por el pueblo, y por los mismos dirigentes de la religión mayoritaria, pudiendo abrir iglesias u otras organizaciones religiosas sin restricciones de clase alguna, cosa natural y lógica en toda democracia auténtica, ya que, cuando se trata de cuestiones que atañen a la conciencia individual, como lo es la religión, los derechos de las minorías deben ser y en realidad son iguales a los de las mayorías.

Por Tanto, resuélvase por esta Asamblea de la Asociación "Caballeros Evangélicos de Puerto Rico" reunida hoy, 7 de septiembre de 1953, en Naguabo, Puerto Rico, lo siguiente:

Primero: Expresar la más enérgica protesta de esta Asociación contra la Carta Circular del Honorable Secretario General del Ministerio del Gobierno de Colombia, y también contra la denegación del permiso para establecer una casa evangélica en Chimichagua, Magdadela, por todas las razones de peso contenidas en los **"Por Cuantos"** de esta Resolución.

Segundo: Someter esta Resolución, muy respetuosamente, al Honorable Gustavo Rojas Pinilla, Teniente General y Presidente de la República de Colombia, en Bogotá, recabando su noble y justa actuación para corregir el mal que pueda haberse creado o se cree con la ejecución de las instrucciones dadas en dicha

(Pasa a la página 16 col. 1)

JUVENILES

Por: Samuel E. de la Rosa

Iniciamos esta sección relampagueante para aquellos que todavía se sienten jóvenes. El Congreso de la Juventud Evangélica está dormido pero no inactivo. Ello lo demuestran las actividades de los jóvenes del norte, sur, este y oeste de la isla—Toyohiko Kagawa pasó por Puerto Rico y nadie lo supo. O si alguien lo sabía, lo mantuvo bien calladito. Iba hacia el Brasil a conducir una campaña evangelística entre los 450,000 japoneses que allí residen. Su gira fué patrocinada por la Confederación de Iglesias Evangélicas de ese país.— El presbiteriano Nicandro González, es el nuevo presidente del Instituto de Jóvenes Evangélicos del Distrito Norte, una filial del Congreso.

Los metodistas, en su última convención en Ponce, eligieron al futuro médico Samuel Lugo Dacosta para dirigir la Fraternidad Insular de Jóvenes Metodistas. Todavía está soltero.— La convención de jóvenes evangélicos del distrito sur se reunió el 12 de octubre en Maunabo.— Fué Stefan Zweig quien dijo que Alberto Schweitzer, Gandhi y Toyohiko Kagawa eran los tres hombres más grandes del mundo.— Hay momentos en los que la vida no vale nada sino se le encara a pie firme y beligerante: peleando, quemando o muriendo.

Los bautistas se recogieron espiritualmente en el Barrio Barrazas de Carolina el domingo siete de septiembre por la tarde. Diez y seis sociedades de jóvenes estuvieron representadas. Dirigió la actividad el presidente del Instituto de Sociedades Bautistas de Jóvenes del Distrito Norte, Daniel Figueroa.—Se está impulsando un movimiento de reorganización del Congreso de la Juventud. Ello se impone. Y con el concurso de aquellos que más lo critican y que dicen que hacen grandes esfuerzos por vitalizarlo y renovarlo. Mejor que decir es hacer y mejor que prometer es realizar.

Jorge Brugueras Montañez, presidente de la Unión Insular de Sociedades Bautistas de Jóvenes, fué electo vice-presidente del Instituto de Jóvenes Evangélicos del Distrito Norte en su convención celebrada el Día del Trabajo en Río Piedras.— Anuncian extraoficialmente que Néstor Martínez Gordillo, secretario ejecutivo de la ULAJE (Unión Latinoamericana de Juventudes Evangélicas) vendrá próximamente a Puerto Rico. Se sospecha que su viaje sea uno de buena voluntad y para estrechar lazos fraternales.— El Dr. Martín Niemoller, pastor alemán de fama mundial, recibió el grado honorario de Doctor por parte de la Universidad de Dalhi, India.— Sobre el tema de la libertad religiosa, el primer ministro Jawaharlal Nehru dijo que la India dió a su constitución una base secular, lo que no quiere decir una base antirreligiosa. Todas las religiones tienen completa libertad.

"La iglesia incomprendida" es obra del teólogo suizo Emil Brunner, de la cual dice Cecil Northcott, autor inglés: "Un útil desafío al movimiento ecuménico en momentos en que está forjando su futuro."

Salmo 16:10. (Salmo 15, en versiones católicas romanas). Es un pasaje mesiánico. La frase, "Ni permitirás que tu santo vea corrupción" se refiere a Cristo, a su resurrección corporal (Hechos 2:27, 31; 13:35-37). Aduciendo un lugar de San Agustín en que éste dice que la carne de Cristo es la misma de María, se construye el siguiente argumento: La carne de Cristo no experimenta corrupción; tampoco la de María, pues es la misma carne; por tanto, María resucitó y ascendió corporalmente al cielo, como Cristo.

Puede preguntarse, sin embargo, por qué no sucedió igual cosa con los padres de María, y con sus abuelos, y así sucesivamente hasta Adán. Pues la carne de los progenitores de María, en toda su escala ascendente, era la misma carne de María, que a su vez era la misma de Cristo, inmune a la corrupción. Este materialismo pudo parecer bien cuando predominaban conceptos primitivos de genética. Ahora sabemos, a la luz de las ciencias, que la expresión tan común de que madres e hijos son de "la misma carne" no puede tomarse con apego literal. En tiempos de San Agustín se creía que, en la formación de un nuevo ser, el padre contribuía con el alma y la madre con el cuerpo. Nadie se atrevería hoy a sostener seriamente esta teoría. También de los esposos dice la Biblia que son "una misma carne", pero ni en este caso ni en el otro puede tomarse esa expresión al pie de la letra. No es posible fundar en ese literalismo una doctrina de tanta trascendencia.

Salmo 45:9 (45:10, en las versiones romanas). "Está la reina a tu diestra", dice el salmista. Como a María se le ha dado el título de "Reina del Cielo" (para el cual tampoco hay base bíblica), se dice que aquí la "reina" es ella, y que, pues está a la diestra de Jesucristo, eso quiere decir que ascendió corporalmente al cielo para ir a ocupar ese lugar.

Leyendo todo el salmo, advertimos que es en efecto una "canción de amores", como dice la nota que lo encabeza; es decir, un cántico de bodas, originalmente relativo a algún rey hebreo (¿David? ¿Salomón? ¿Algún otro?), pero que tiene además un sentido mesiánico. El "rey" es prefigura o tipo de Cristo, el rey Mesías. Ahora bien ¿quién sería, en este sentido mesiánico, "la reina"? Puesto que se trata de un cántico nupcial, sería la esposa del rey, y no la reina madre. La alusión no es, pues, a María, sino a la Iglesia, que es, en el simbolismo bíblico, la Esposa de Cristo.

Por otra parte, aun suponiendo que el salmo situara a María a la diestra de Cristo en el cielo, ella estaría allá espiritualmente, como todos los redimidos, y no necesariamente en cuerpo. No hay nada en el salmo que implique o sugiera que "la reina" está a la diestra del "rey"—si se interpreta mesiánicamente—, en forma corporal.

Juan 12:26. Dice en este pasaje nuestro Señor: "Y donde yo estuviere, allí estará mi servidor" (el que me sirve, "mi ministro", traducen algunas versiones). San Juan Damasceno (siglo 8), asuncionista ferviente, argumentaba de aquí: Si los que sirven a Cristo estarán con El, "¿cómo no estará más más aún con El Su madre?" Seguramente que la bienaventurada María está con Cristo, pero si la promesa significa necesariamente la asunción corporal, entonces todos los siervos del Señor, y no solamente María, tendrían el privilegio de ser llevados en cuerpo al cielo, para estar con su Señor.

Lo único que puede probarse bíblicamente, en cuanto a la resurrección y asunción de María al cielo, es que éstas tendrán lugar en la forma en que acontecerán, según las promesas, las de todos los creyentes en Jesucristo. María está por supuesto, incluída en el glorio-

En la Escu

Jesús, como todo buen judío,) der un oficio. Con José, en la el brazo que más tarde, al fali sostener con dignidad y s

LA ASUNCI

(Co

SIGUE LA PALABRA DI
DE LA ASUNCION DE
LOS SEÑORES ROMANI
DE LA BIBLIA PARA I
ES A TODAS LU

so hecho que San Pablo
Corintios 15. María resuci
peta", como todos los red
un "cuerpo espiritual", in
mo todos ellos, con Cristo
la muerte, victoria que El
cuantos tienen fe en El.

Y aun si, en la consum
resurrección de los muert
vez, en gloria, "la más bie

del Trabajo

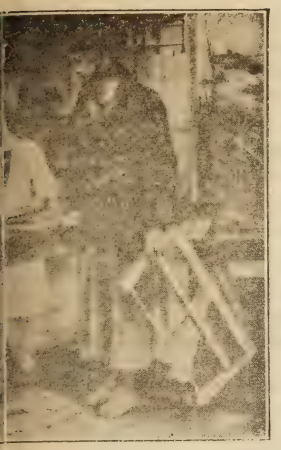

la dulce experiencia de aprendaldea de Nazareth, robusteció oveedor del hogar, sirvió para a su madre y hermanos.

DE MARIA

ón)

NEGANDO EL DOGMA A. TODO INDICA QUE UERCEN EL SENTIDO TRAR UNA COSA QUE DEMOSTRABLE.

—misterio inefable—en 1ª ndo suene la "final trom- corporalmente, pero con ble, para ser reunida, co- lor único del pecado y de te, por Su sola gracia, con

e los tiempos y la general ndo el Señor venga otra rada de las mujeres", María, vaso escogido por Dios para el sacro misterio de la Encarnación, tuviere un lugar de especial honor, éste no sería de distinta naturaleza, aunque hubiere diferencia de grado, que el de los demás redimidos. Pues lo que las Sagradas Escrituras claramente nos enseñan, es que Cristo es el único Salvador, y María—como ella misma lo reconoció humildemente en su **Magnificat**—se tuvo que acoger también, como los demás hombres, a la gracia redentora de quien, si conforme a la carne fué su hijo, conforme al espíritu, y en substancia de eternidad, es su Dios, Señor y Redentor.

Ya hemos visto cómo la doctrina de la Asunción no aparece, ni explícita ni implícita, en las Sagradas Escrituras. Tampoco aparece negada explícitamente. Sin embargo, esa negación está implícita, y puede afirmarse que dicha doctrina está, por tanto, en desacuerdo con las Sagradas Escrituras. En primer lugar, por el lugar único e incomparable que éstas dan a nuestro Señor Jesucristo, como solo Mediador, Redentor y Refugio del hombre; en segundo lugar, porque María no tiene en las Escrituras, otro lugar que el preeminente, pero siempre humano, de "la más bienaventurada de las mujeres" y de madre santísima, conforme a la carne, de Jesús de Nazaret, digna por ello del mayor respeto y amor de los creyentes, pero sin títulos a recibir culto de éstos; en tercer lugar, porque tratándose de un acontecimiento de tanta importancia como la habría tenido la resurrección y ascensión corporal al cielo, de María, el silencio de las Sagradas Escrituras es por sí solo una terminante negación.

En efecto, si un suceso de tal trascendencia tuvo realmente lugar debió de haber conmovido profundamente a los apóstoles y creyentes del primer siglo. El solo hecho de que todos ellos guarden absoluto silencio sobre él, siendo que al tratarse de la resurrección y asunción corporales de Cristo, lo consignan clara y explícitamente, es ya una evidencia concluyente contra la doctrina que venimos estudiando. ¡Sería inconcebible en los evangelistas y los autores de las epístolas del Nuevo Testamento el haberse callado todos, como por rigurosa conjuración, un suceso tan grandioso! Ninguna explicación de su silencio resulta satisfactoria ante la importancia del acontecimiento que se afirma. La única explicación plausible es que, sencillamente, dicho acontecimiento no ocurrió.

Los evangelios y las epístolas se escribieron probablemente entre los años 47 y 100 de nuestra era. María debió de haber muerto mucho antes de que acabaran de redactarse en su totalidad los documentos que forman el Nuevo Testamento. Pues bien, como ya antes se dijo, no hay en ninguno de ellos afirmación, relato o indicio alguno de la Asunción. Es verdad que tampoco se menciona la muerte de la madre del Señor. Pero eso sí tiene explicación. Seguramente no hubo en la muerte de María nada de extraordinario o apocalíptico. Sobre todo, nada tuvo que ver con el plan y obra de la redención del hombre, que es el tema capital del Nuevo Testamento.

Amada y respetada muy singularmente por los apóstoles y los creyentes de Jerusalén, sin duda María murió dulce y humildemente, como había vivido, pero además, convertida ella misma a la fe del Cristo eterno, su Salvador. Aparte de esto, nada habría de notable en su tránsito mortal, que los apóstoles creyeran que debían consignar. La muerte de la bienaventurada no afectó la vida y obra de las iglesias. Por eso el uniforme silencio de los escritores sagrados, que en cambio no omitieron consignar otras muertes como, por ejemplo, la de Esteban, el protomártir del cristianismo.

(Continuará)

VARIEDADES

¡Hijo Mío!

Dedicado a mi adorado hijo, Rubén

Cuando yo era una niña
Soñé, que tenía un hijo
Y que en mí, objeto era,
Del más acendrado cariño;
Levanté un hogar más tarde
(Cual si no hubiera existido)
Dios no quiso concederme
El don de tener un hijo.

Pasó el tiempo, yo marchaba
Por el mundo sin cariño
De un ser, con quien consultar
Mis triunfos y sacrificios.
Y el alma es como una planta
Que se siembra ya va al descuido
Sin manos plácidas que
Le prodiguen el cariño,
Que todo ser necesita
Ya sea planta, hombre o niño.

Dios desde arriba miraba
Y sintió pena Dios mismo,
Al ver que iba por el mundo
Sedienta de aquel cariño
Con que yo había soñado
En blancos sueños de armiño.
Y un día.... muy venturoso,
Guiada en certero instinto
Por impulsos de Jehová
Por un mandato divino,
Te puso a ti ante mis ojos
Te colocó en mi camino.

.....
.....

De entonces acá mi vida
Ha llevado el vellocino
De oro, porque sentí
Lo que nunca había sentido
Sacrosanto amor materno,
Paz, alegría, delirio....
Mi vida, antes un desierto
En oasis se ha convertido.

Tus penas mis penas son,
Son míos tus sacrificios,
El éxito que tú tengas
También será éxito mío.

Cuando marches a la guerra
Si así Dios lo ha requerido,
Lleva tu frente bien alta
Con fe, con valor, con bríos
Para llenar como nunca
Hijo mío, tu cometido;
No temas a la Desgracia
Ni presientas desvaríos
Porque va mi bendición
Envuelta hasta en el suspiro;
Lleva del viento que pasa,
Del céfiro en el silbido,
De las aves en el canto
De la mar en el rugido.

Piensa cuando te halles solo
Como yo he sido contigo,
¡Cuánto gozaría en tus triunfos!
En tus momentos de hastío
Piensa, como de mi emana
El benéfico fluído
Que tu nunca podrás ver,
Pero quizás has sentido
Sin saber de donde llega....

Cuando contemples el brillo
De un lucero en lontananza
Piensa que allí hay algo mío,
Vivo fulgor de mis ojos
Que mi llanto ha humedecido.

Cuando vuelvas,—sé que vuelves—,
En un apartado retiro
Estaremos ambos juntos
Por amor de Dios unidos.
Nuestro hogar será envidiado
Por las alondras, las mirlas,
Sentirán los ruiseñores
Tal envidia que sus trinos
Jamás darán a los vientos.....
.....
.....

Y cuando llegue, hijo mío,
La hora por Dios señalada
Para llevarme al retiro
Donde van las almas justas,
Que tú estés junto conmigo
Para que cierres mis ojos
Y en recogimiento místico
Eleves un Padre Nuestro
En mi memoria al Altísimo.

Si por maldad de los hombres
Y caprichos del Destino
En el fragor de la lucha
Por una bala enemiga
Sucumbieres abatido,
Levantaré a tu memoria
En el corazón de un nicho
Una lágrima furtiva
El recuerdo más sentido
Tuyo, porque sin llevarte
En mis entrañas, eres hijo
Más preciado, Dios lo sabe,
Que si tú lo hubieras sido
De mi sangre y de mi carne
Porque te amo con delirio
Porque tu ser y mi ser
No son dos, sino uno mismo.

Petra Martínez Vázquez.

* * *

PASO SEMBRANDO ROSAS

Pasó sembrando rosas
y cosechando espinas;
ungió con sus piadosas,
turgentes y divinas
manos, el tenebral;
empurpuró su frente
con su sangre preciosa
y se inmoló, paciente,
por hacer más gloriosa
la cima del ideal.

Los hombres lo miraron
indiferentemente;
tan sólo le otorgaron,
por su condescendiente
complejo de bondad;
un madero infamante
y una orla de inquinas;
en cambio, El, suplicante,
se fué por las brumosas
barrancas de las simas;
siguió sembrando rosas...
y cosechando espinas.

Moisés Espino del Castillo

La Verdad de lo Ocurrido en Colombia.

Informa el Dr. Luis A. Quiroga, Secretario Ejecutivo de la Confederación Evangélica de Colombia

SACERDOTES CATOLICOS INCITAN AL PUEBLO

En la noche del 30 de abril, 1952, víspera de la inauguración de la Campaña Pro paz de la Iglesia, romanistas fanáticos apedrearon la residencia del Rdo. Samuel E. Heap, en Chiquinquirá, departamento de Boyacá. El primer ataque empezó a las 8:15 p. m. Por motivos de otros hechos idénticos en el pasado, los Heap han protegido sus ventanas con gruesos pedazos de madera. Los atacantes, usando piedras que pesaban más de dos libras, lograron romper uno de los maderos. Cerca de la una de la madrugada de la misma noche, la casa de los Heap (y la capilla que forma una esquina de la casa) fué apedreada por segunda vez. Seis maderos y tres ventanas fueron rotas. Pedazos de vidrio cayeron en el cuarto dormitorio de los Heap, pero nadie resultó herido. Los daños se calculan en 50 pesos.

El Rdo. y Sra. Samuel E. Heap son de Yorkshire, Inglaterra, y están afiliados a la Cruzada de Evangelización Mundial. Chiquinquirá es una ciudad de veinticinco mil almas, hogar de un famoso cuadro de la Virgen María. Los colombianos de todas partes del país van en peregrinación a la capilla que guarda el cuadro. La Virgen de Chiquinquirá ocupa una posición tan importante en la creencia popular romanista como la de la Virgen de la Guadalupe en México.

Por muchos años los curas de Chiquinquirá han estado predicando sermones bélicos contra los protestantes de la ciudad, incitando al pueblo a que los eche del lugar. Han preparado una oración especial para librar a la ciudad de los protestantes, a quienes ellos llaman "enemigos de la Iglesia". El monje dominico padre Domingo Méndez, dijo lo que sigue (o en palabras parecidas) en un sermón que pronunció en una de las iglesias católicas de Chiquinquirá durante el mes de mayo:

"No podemos permitir que los protestantes vivan en esta ciudad que es, sobre todas las demás ciudades, dedicada a la Virgen María. No podemos permitir que la herejía germine aquí. Los enemigos de la Virgen no pueden vivir con nosotros. No podemos permitirlo. No debemos darle nuestro dinero. Hay personas que, para aprender una palabra en inglés, van a su casa. Los protestantes deben abandonar esta ciudad. Que se vayan a otra parte, pero en esta ciudad de la Virgen no pueden continuar."

El 12 de mayo, 1952, una nota amenazante, firmada por "Católicos de Chiquinquirá", fué echada por debajo de la puerta de Mr. Heap. La nota terminaba con las siguientes palabras:

"La gente no está preparada para soportar lo que usted está haciendo. Por tanto, insistimos en que usted se vaya a otra tierra a predicar sus doctrinas. Pero no se quede en nuestra tierra. Esta ciudad ha retornado al camino de la dignidad y respeto por la más Santa Religión, y su presencia aquí es una profanación y una grave injuria. Como hemos dicho antes, no podemos permitir que las doctrinas protestantes sean propagadas.

"Dé gracias de que nada serio le haya acontecido por su conducta, que nosotros consideramos una amenaza y un desafío. Por lo tanto, apúrese y no demore su partida. Si no lo hace usted está expuesto a meterse en serias dificultades."

El Rdo. Heap entregó la nota al embajador inglés en Bogotá. El pueblo de Chiquinquirá ha recibido a los misioneros del Evangelio con buena voluntad. Es solamente después que los sacerdotes católicos lo han estimulado al odio con sus campañas "Odien a los Protestantes", que el pueblo ha reaccionado.

* * *

TERRIBLES NOTICIAS SIGUEN LLEGANDO DE COLOMBIA

El Seminario Británico reporta que Gómez, que organizó toda la guerra civil con sus brutalidades y persecuciones en el oficio de su periódico **El Siglo**, era un educado por los jesuitas. Con la ayuda del jesuita, el padre Félix Restrepo, ha formado una iglesia bárbara dentro de la Iglesia Colombiana. Su gobierno ha ordenado la evacuación del vasto Llano y el ejército se ha movido para cumplir el exterminio. Familias enteras, que por generaciones han labrado allí la tierra, han tenido que salir. Los protestantes han sido el blanco especial. A un grupo de jóvenes protestantes, de diez y ocho a veinte años, se les han cortado las manos derechas.

Ahora, ¡escuchad! **El líder en esta evacuación forzada es R. U. Arbeláez,** hasta últimas fechas **presidente del Comité de la Política y Seguridad de las Naciones Unidas.** Como Gómez, él también educado por los jesuitas.

Monseñor Bulles, escribiendo en **El Siglo** de Gómez, el pasado diciembre, dijo: "Necesitamos una constitución que sea verdaderamente católica. Nosotros obispos y sacerdotes de todas las naciones estamos completamente aburridos por la casi diabólica propaganda del protestantismo. Los protestantes han apoyado el bandolerismo que se ha extendido por la nación."

¿Qué está haciendo el Vaticano? En primer lugar, niega que haya tal persecución. Ahora Pío ha dado a este fascista clerical, Monseñor Bulles, el título y honores de un Obispo Ayudante **Solio Pontificio,** que es la dignidad inmediata inferior a la de Cardenal.

¿Y al degollador Gómez? Pío XII lo ha condecorado con la Gran Cruz de la Orden de Piana, **por su excepcional servicio al Papa y a la Santa Sede.** El arzobispo de Bogotá ha sido hecho cardenal, sin duda que no por protestar contra la matanza de cristianos en Colombia. Lo que él jamás ha hecho.

Canje.

NOTICIAS DE LA OBRA

AVISO IMPORTANTE PARA TODO EL MUNDO EVANGELICO

Un nuevo Curso por Correspondencia, designado especialmente para las personas inconversas, ha sido anunciado por don Roberto Remington, gerente de la Cadena Cultural Panamericana en San José, Costa Rica. El curso, apenas salido de la imprenta en México en septiembre, será distribuido gratuitamente por todos los países de la América Latina.

El autor es el Rev. Donaldo Hillis, misionero en la India por 18 años, quien hizo recientemente una visita especial a San José con el propósito de iniciar la extensión del curso a la América Latina. Se reunió con líderes de la radio evangélica de los países latinos para discutir la forma de difusión del curso a través de la radio y otros medios estratégicos.

"Creemos," afirmó el señor Hillis a los miembros de la Cadena Cultural, "que el éxito notable de este curso en otros países se ha debido en gran parte a su simplicidad en la presentación del evangelio. Después de solamente cuatro años en la India, el número de estudiantes ha llegado a un total de 85,000 personas."

Estas lecciones comenzaron a darse por primera vez en "Marati", uno de los varios dialectos de la India, y hubo luego de enseñarse allí a los 85,000 estudiantes en nueve idiomas. Cursos por correspondencia similares a éste, llegaron y han tenido éxito en sitios como Formosa y Okinawa, en donde se ha leído por miles, en lenguajes asiáticos. Se puede decir que aquel curso viene directamente de la India y se está comenzando a difundir rápidamente en toda la América Latina, en idioma español.

La serie incluye 24 lecciones basadas en la vida de Cristo según el evangelio de San Juan. Son dirigidas a personas que tal vez nunca han abierto una Biblia en toda su vida, para que mediante los estudios, lleguen a comprender que su eternidad depende de su decisión personal en cuanto a Jesucristo.

Los sencillos estudios van acompañados de una copia del evangelio, eliminando de esta manera la necesidad de que el estudiante tenga una Biblia completa o un Nuevo Testamento. Distribuyéndolo primeramente por medio de las estaciones de radio de la Cadena, tales como "Faro del Caribe" en Costa Rica, "La Voz de los Andes" en Ecuador, "La Voz del Istmo" en Panamá, "La Cruz del Sur" en Bolivia y TGNA en Guatemala, los encargados del Curso esperan conseguir también muchos otros centros de distribución en las varias repúblicas.

Este Curso Cristiano — no sectario — es auspiciado por la "Cruzada Evangélica Mundial" (World Gospel Crusades). Se pueden obtener detalles pidiéndolos a la Cadena Cultural Panamericana, Apartado 1307, San José, Costa Rica.

* * *

IGLESIA EVANGELICA UNIDA DE PUERTO RICO

Instituto de Educación Cristiana bajo los Auspicios del Comité de Educación Cristiana.

Por primera vez se celebrará en nuestra Iglesia un Instituto sobre Organización y Dirección de Coros en el cual se ofrecerá orientación general —téorica y práctica, — a todas aquellas personas interesadas en dirigir Coros en el presente o en el futuro.

Este Instituto—Retiro se celebrará en YUQUIYU empezando el jueves, Día de Acción de Gracias, a la una de la tarde, y terminando el domingo día 29 de noviembre a las doce meridiano.

Dirigirá este Instituto el Rdo. Luis Rosario Nieves, quien actualmente ocupa el cargo de Supervisor de Música del Departamento de Instrucción Pública de Puerto Rico. El Rdo. Rosario Nieves tiene una vasta experiencia en dirección de Coros tanto en Puerto Rico como en los Estados Unidos. El ha ofrecido bondadosamente sus servicios a todas las iglesias que quieran aprovechar esta oportunidad de enviar aquellas personas que estén realmente interesadas en este aspecto tan importante de la obra que llevamos a cabo.

Un Coro en cada iglesia puede ser de mucha ayuda en el servicio de adoración y en otros actos especiales. Un himno bien cantado puede traer algún alma a Cristo o puede dar al predicador un verdadero punto de apoyo para mover las almas.

Es posible que, si damos suficiente calor y vida a esta actividad, tengamos en un futuro cercano una gran Masa Coral integrada por hermanos procedentes de las iglesias del distrito.

Así que, hermanos, vamos a aprovechar esta oportunidad que se nos brinda, si los pastores pueden asistir a este Instituto, mucho mejor todavía. Pero no venga ud. solo. Déle también la oportunidad a otros hermanos que pueden serle a Ud. de mucha ayuda en el trabajo de la iglesia.

Dentro de algunos días le enviaremos información adicional sobre este Instituto, incluyendo los gastos de hospedaje y comida.

Gilberto Robles

* * *

EXPRESION DE GRATITUD

Por medio de ésta hacemos constar nuestro más profundo agradecimiento a los siguientes:

Rvdo. Santiago Santiago Alvarado, pastor de la Iglesia Evangélica Unida de Cuatro Calles en Ponce, quien nos predicara en el servicio en el hogar del fenecido; al Rdo. Miguel Limardo, pastor de la Iglesia Evangélica Unida de la Calle Marina en Ponce, quien a través de un profundo y sentido sermón conmovió los corazones en el servicio fúnebre celebrado en la Iglesia Evangélica Unida en Juana Díaz, momentos antes de salir para el cementerio de San Germán; al Rdo. Erasmo Seda Pagán, pastor de la Iglesia Presbiteriana en San Germán, por su inspirador mensaje de despe-

dida y duelo en el Cementerio de dicho pueblo de donde era oriundo el fenecido Don Rafael Sánchez, quien partió a morar con el Señor en la mañana del 3 de julio de 1953.

A los pastores antes mencionados conjuntamente con sus congregaciones, a nuestro estimado pastor Rev. E. Echevarría, a nuestra estimada hermana en la fe Sra. María Rodríguez, a toda la congregación de nuestra Iglesia en Juana Díaz, a todos los amigos y compueblanos que compartieron nuestra pena, les queremos testimoniar nuestra gratitud por su compañía tanto en el hogar y en el Templo como en el Cementerio de San Germán. Gracias por su afecto y compañía para con nuestro padre y abuelo quien hoy descansa en el Señor. Muchas gracias a nuestro "Puerto Rico Evangélico" por dar cabida entre sus páginas a estas notas.

Familias Sánchez Rivera,
Sánchez Gómez,
Sánchez Santiago.

VIGESIMA ASAMBLEA ANUAL

de la Asociación de las Iglesias Evangélicas de Puerto Rico. Tendrá lugar en Arecibo, noviembre 11 al 14 de 1953.

PROGRAMA

Jueves 11, por la tarde

2:00 Inscripción oficial de los delegados. La inscripción estará abierta, sin embargo, desde las 8:00 A .M. para todos los que lleguen antes de esa hora.
3:00 Servicio Devocional por el Capellán, Rdo. Samuel Vélez.
3:30 Organización de la Asamblea.
Pase de lista.
Lectura del Acta anterior.
Designación de los comités temporeros.
4:00 Informe del Secretario Ejecutivo.
4:30 Informe del Tesorero.
5:00 Clausura.

Por la noche

7:30 Servicio Divino en el templo. Dirige el Rdo. Rafael Boissén.
8:00 Discursos de Bienvenida:
Srta. Victoria del Toro, líder laica, a nombre de la iglesia local.
Hon. Darío Goitía, alcalde a nombre de la comunidad.
Contestación a nombre de los delegados por el Secretario Ejecutivo, Rdo. Benjamín Santana.
Mensaje del Presidente, Lcdo. Hipólito Marcano.

Viernes 12, por la mañana

8:00 Devociones, por el Capellán.
8:30 Discusión del Anteproyecto de Constitución y Reglamento del Concilio de Iglesias Evangélicas de Puerto Rico.
12:00 Receso. Por la tarde.

Por la tarde

2:00 Devociones, por el Capellán.
2:30 Continúa la discusión de la mañana.
5:00 Clausura.

Por la noche

7:30 Organización de un enorme desfile, partiendo desde el templo.
8:00 Gigantesca Concentración en la plaza pública para proclamar la unificación cristiana por medio del Concilio de Iglesias Evangélicas de Puerto Rico.
Oradores: Lcdo. Hipólito Marcano, Sr. Rafael J. Rodríguez y Rdo. Erasmo Seda. Dirige el Presidente.
10:00 Clausura.

Sábado 14, por la mañana

(En el nuevo Templo Presbiteriano)

8:00 Devociones, por el Capellán.
8:30 Informes de los Comités.
Asuntos Pendientes.
Asuntos Nuevos.
Designación del sitio para la próxima asamblea.
Elección de Oficiales.
11:00 Ceremonias de instalación de la nueva directiva, a cargo de los Rdos. Angel Archilla Cabrera, Juan Orlandi Bairán y Rafael Landrón y Landrón.

NOTAS

1.—El Coro Interdenominacional, de 64 voces, cantará durante las dos noches de la Asamblea. Dirige la Sra. Esther Plyler.

2.—El Coro Presbiteriano cantará el viernes por la noche y el sábado por la mañana.

3.—El personal profesional ejecutivo, los comités y las instituciones afiliadas enviarán un informe de sus actividades al Secretario Ejecutivo, apartado 2247, San Juan, en o antes del 6 de noviembre, y suficientes copias mimeografiadas a la Asamblea, para su distribución entre los delegados. En su informe el Secretario Ejecutivo cubrirá ligeramente todos éstos.

INSTALACION EN AGUIRRE.

En la noche del domingo 27 de septiembre tuvo lugar en la Iglesia Metodista de Aguirre, la instalación de la nueva directiva de los Caballeros Evangélicos. Después de un solemne servicio de consagración, la directiva quedó constituída de la siguiente manera.

Pres. Monserrate Rodríguez Vega; Vice-Pres. Ezequiel Reyes; Sec. Tesorero, Jorge Sánchez; Sub-Tesorero, Francisco Martínez; Presidente del Comité de acción Espiritual, Cruz Sánchez. Presidente del Comité de Acción Social, Fracisco Rodríguez Vega. Presidente del Comité de Acción Cultural, José Delpín. Consejero: Rdo. Andrés Marrero Cortés, Pastor.

Confiamos en Dios y en el esfuerzo de cada uno de los hermanos de la directiva y de la Sociedad, en que podremos realizar grandes cosas para la gloria de El. Tenemos muchos planes trazados y esperamos triunfar en bien del Reino.

José Delpín.

* * *

IGLESIA BAUTISTA DE LAS CRUCES, CAYEY

Con motivo del Aniversario de esta iglesiia próximo a celebrarse, los hermanos Enrique Ramos y su señora esposa Paula de Ramos han regalado un precioso órgano a nuestra iglesia, el cual será de gran utilidad.

Nuestra iglesia espera tener un gran aniversario. Confiamos en el Señor en que todas las actividades del mismo redunden para honra y gloria de nuestro Señor Jesucristo y para bienestar de muchas almas.

Carmelo Medina, — Aracelis Santos,
Pastor Secretaria

REGALE

un año de suscripción del "Puerto Rico Evangélico" a un amigo. Es el mejor regalo que usted puede hacer.

RINCON DEL DIRECTOR

EL ROMANISMO, ENEMIGO DE LA LIBERTAD

Con este título nos envía desde Méjico nuestro asiduo colaborador, Dr. Vicente Mendoza, un jugoso artículo que publicamos a continuación para que nuestros lectores gocen de lo lindo. El Romanismo es semejante a una medalla con dos caras: una muy hermosa y simpática, y otra fea, odiosa y repugnante. A la cara simpática de la libertad y la democracia que por acá nos pintan los curas, veamos la otra cara que se pinta en Francia. Lea el lector para que se regocije:

El periódico católico "Esprít" que se publica en París, en su número de junio y bajo el título de "Errores Modernos," publica un extracto de "El Nuevo Ripalda", el clásico Catecismo romanista publicado por "Arte Católico". La parte publicada es la siguiente:

Pregunta: ¿Cuáles son las libertades que pide el liberalismo?

Respuesta: Libertad de conciencia, libertad de cultos y libertad de prensa.

P.—¿Qué significa libertad de prensa?

R.—El derecho de imprimir y publicar, sin previa censura, toda clase de opiniones no obstante cuán absurdas y perniciosas puedan ser.

P.—¿Tiene el Gobierno la obligación de suprimir tal libertad mediante la censura?

R.—Claramente.

P.—¿Por qué?

R.—Porque el deber del Gobierno es evitar que sus súbditos caigan víctimas del engaño y de las corrupciones que sean perjudiciales para el bien común.

P.—¿Hay algunas otras libertades perjudiciales?

R.—Sí, libertad de enseñanza, libertad de expresión y libertad de asamblea.

P.—¿Por qué son perjudiciales estas libertades?

R.—Porque dan lugar a que se enseñe el error, a que se propague el vicio y a que se fomenten los complots contra la Iglesia.

P.—¿Es un pecado grave subscribirse a una publicación liberal?

R.—Sí, porque significa gastar el dinero en lo que es malo poniendo la esperanza de uno en la anarquía y ofreciendo un mal ejemplo a los demás.

P.—¿Cuáles son las señales para que se puedan conocer los periódicos liberales?

R.—Las siguientes: 1. Si a sí mismos se llaman liberales. 2. Si defienden la libertad de conciencia, la libertad de cultos, la libertad de prensa o cualquier otro error liberal. 3. Si atacan al Santo Padre, al clero o a las órdenes religiosas. 4. Si no vacilan en cantar las alabanzas de las cualidades morales o intelectuales de los liberales o de las instituciones liberales. 5. Si permanecen neutrales al reportar el curso de la batalla en que nuestro Señor Jesucristo y su Santa Iglesia están empeñados en contra de sus enemigos.

P.—¿Cuál es la regla para evitar error semejante en todos los casos?

R.—Nunca leer un periódico sin obtener de antemano la aprobación del confesor.

* * *

Hasta aquí lo que enseña el Catecismo del padre Ripalda. Ahora véase también cómo el Papa Pío IX echa su potro a retozar con su bien conocido **Syllabus** de errores condenando libertades y asociaciones liberales de todas clases. En la lista incluye no menos de 80 de los que él llama errores de los cuales unos cuantos nada más son los siguientes:

15.—Todo hombre es libre para abrazar y profesar la religión que crea verdadera según la luz de la razón.

26.—La Iglesia no tiene derecho natural y legítimo para adquirir y poseer.

37.—Pueden instituirse iglesias nacionales que no dependan de la autoridad del Pontífice Romano.

42.—En caso de conflicto legal entre los dos poderes prevalece el derecho civil.

55.—La Iglesia debe estar separada del Estado.

Fué este mismo Papa quien el día 8 de diciembre de 1864, décimo aniversario de la definición dogmática de la Inmaculada Concepción de María, lanzó su Encíclica **Quanta Cura** contra lo que él llamó "multitud de errores y doctrinas depravadas que tantos males causan al pueblo cristiano."

"Por lo tanto,—dice—todas y cada una de las perversas doctrinas y opiniones especialmente manifestadas en estas letras, las reprobamos, proscribimos y condenamos con nuestra autoridad apostólica, y queremos y mandamos que todos los hijos de la Iglesia Católica los tengan por reprobados y absolutamente condenados."

Roma es la misma siempre y en todas partes en donde tiene establecido su dominio; es la tenaz enemiga de todas las libertades. En esto ella se parece a los gobiernos totalitarios; ninguna libertad prospera en sus dominios.

¡Así es Roma y así lo será siempre!

ESCUELA BIBLICA

Colaboración de DON ABE

LECCION PARA NOVIEMBRE 1

Tema: **El Plan de Dios para el Hogar.**

Texto: Deut. 6:4-9; Efes. 5:21-6:4.

Para estudio: Gén. 1:27,28; Deut. 6: 4-9; Prov. 22:6; Mat. 19:3-9; Luc. 10:38-42; Efes. 5:21-6:4; 2 Tim. 1: 5-7; 3:14-17.

Lectura devocional: Deut. 6:4-9.

Texto áureo: Salmo 68:6.

Introducción

De todas las instituciones la más antigua y fundamental es el hogar. Es tanto el fundamento del estado como de la iglesia, y su desmoronamiento afecte a ambos. Hay el peligro de que al hogar venga a ser sólo una institución social, con una apariencia de realidad, sin llevar en su seno las virtudes cristianas que pueden hacerlo estable y útil. Nuestra lección trata de este tema tan importante.

Explicación

Deut. 6:4-9. La Religión en el Hogar.— Se ve a todas luces que la permanencia del hogar se debe principalmente a los principios religiosos que lo saturan. Dios debe constituir el centro de la vida religiosa del hogar. Un hogar sin Dios es un barco sin timón que marcha a merced de los vientos y las corrientes.

En el hogar cristiano los padres ejercen el sublime ejercicio del maestro. Ellos primero deben poseer en su corazón las palabras de vida del Evangelio; luego las pasan a sus hijos con verdadera pasión devota, con profundo recogimiento, y las repiten una y otra vez en todos los lugares y a todas las horas del día y de la noche. De modo que los mandamientos de vida del Cielo no son cosa simplemente didáctica, sino regla de vida, camino a seguir en cada pensamiento y en cada acción. Tal es la fuerza con que la Palabra de Dios ordena guardar la santa palabra.

Efesios 5:21-6:4. Mandamientos Específicos.—Pablo en Efesios toca el asunto del hogar de un modo claro y específico. Para él lo esencial es el orden, la armonía y comprensión, en el temor o devoción a Dios. En el hogar hay una cabeza, el marido, a quien la mujer debe estar sujeta, pero no como esclava, sino como compañera en el amor del Señor. Pablo compara la relación de marido y mujer con la que existe entre Cristo y su Iglesia. Es una relación de cariño, de comprensión, de amor. Cristo se sacrificó por su iglesia, para que fuese santa y sin mancha. Así los maridos deben amar a sus mujeres como a sí mismos, porque son un solo cuerpo. Es una interelación de almas, sentimientos e intereses.

Los hijos son parte importante del hogar, y es también su deber estar sujetos a sus padres. Estos son los llamados a guiarlos en la vida, y a ellos, por tanto, deben obediencia. Pero por otro lado, los padres deben cuidarse de tratar bien a sus hijos y de guiarlos con la única autoridad que triunfa: la del amor.

Punto central: Cristo es lo único que asegura la permanencia y utilidad del hogar.

LECCION PARA NOVIEMBRE 8

Tema: **Iglesias Potentes Para Comunidades Mejores.**

Texto: Hech. 2:41-47; Filip. 1:27-30; 1 Pedro 2:4,5,9,10.

Para estudio: Hech: 2:41-47; 5:42; Filip. 1:27-30; 2:12-18; 1 Pedro 2: 4-10; Rev. 3:7-22.

Lectura devocional: Salmo 122.

Texto áureo: Fil. 1:27.

Introducción

La lección de hoy trata de las iglesias y de los elementos que las hacen fuertes. Si la iglesia es solamente una institución social, sin poder de cambiar el ambiente, está demás y no tiene razón de existir. Las iglesias fuertes no lo son solamente en número y riqueza, sino en poder espiritual.

Explicación

Hechos 2:41-47. Una Iglesia Poderosa.—El autor de Hechos nos presenta a la iglesia primitiva como una organización poderosa, capaz de llamar la atención de todo el mundo. Las razones de su fuerza son: (1) Perseverancia en la doctrina y prácticas comunes de la iglesia. (2) Había temor, mediante el cual los creyentes hacían maravillas. (3) Había verdadero amor; había el comunismo del amor y de las posesiones. (4) Estaban juntos, nadie dejaba su congregación. (5) Estaban reunidos en el templo y comían juntos con corazones sencillos, sin ostentación o vanagloria. (6) Vivían vida de profunda devoción, alabando a Dios con sus cantos y sus acciones. Una iglesia tal no podía menos que tener buena acogida en la comunidad y crecer en número y poder.

Filip. 1:27-30. Firmeza del Creyente.—Pablo considera como cosa muy importante la unión espiritual de la iglesia en todo: (1) En la conversación, con toda dignidad como cristianos. (2) En la obra a realizarse, juntos trabajando con un solo propósito. (3) Padeciendo juntos las afrentas del mundo, pero con verdadera valentía y entereza de carácter. Pablo se pone como ejemplo en los conflictos, los cuales venció por el poder de Cristo.

1 Pedro 2:4,5;9-10. Privilegios de la Iglesia.—Los cristianos tienen el inmenso privilegio de contribuir, como piedras vivas, a la edificación del gran templo del Evangelio, del cual Cristo es la piedra angular. Son los cristianos, en ese templo, (1) sacerdocio santo, para ofrendar a Dios, (2) linaje escogido, gente escogida, pueblo escogido, para servir al gran Rey. Antes los judíos eran pueblo escogido por razón de su nacimiento; ahora el pueblo de Dios viene a ser por razón de la fe en Cristo.

Punto central: Las iglesias potentes son las que viven la fe de Cristo en abundancia de trabajo, consagración y lucha.

LOS CABALLEROS .....

(Viene de la página 7)

Carta Circular del Honorable Secretario de su Gobierno, y la denegación de la solicitud para establecer la casa evangélica en Chimichagua, Magdalena, por motivos que no parecen ser justificados, ordenando la revocación de ambas cosas que resultan anacrónicas en nuestra libre América, por todas las razones que en esta Resolución se aducen.

Tercero: Enviar copia de esta Resolución al Honorable John Foster Dulles, Secretario de Estado de los Estados Unidos, para su conocimiento, y, si posible, su amigable y fraternal intercesión.

Cuarto: Enviar además copias de esta Resolución al Honorable Gobernador de Puerto Rico, al Hon. Secretario del Estado Libre Asociado de Puerto Rico y al Honorable Cónsul de Colombia en la Isla, para conocimiento de todos ellos.

Quinto: Enviar también copias de esta Resolución a las organizaciones evangélicas y liberales del país, pidiendo su respaldo.

Y **Sexto:** Enviar además copias de esta Resolución a la Prensa.

Yo, Luis V. Pino, Secretario Ejecutivo de la Asociación "Caballeros Evangélicos de Puerto Rico" certifico: Que la anterior es copia fiel y exacta de una Resolución aprobada unánimemente en la Asamblea Anual de dicha Asociación celebrada en Naguabo, Puerto Rico, el 7 de septiembre de 1953, y en cumplimiento de lo dispuesto, extiendo la presente en la ciudad de San Juan, hoy 21 de septiembre de 1953.

Eloy Estrada, Pres.

Luis V. Pino, Secretario Ejecutivo de la Asociación.

CALENDARIOS PARA 1954.

Los precios para este añ o son

100 calendarios	$22.00
50 calendarios	12.00
25 calendarios	6.25
10 calendarios	1.75
1 calendario	0.35

El importe debe acompañar la orden. Ordene a:

Puerto Rico Evangélico
Apartado 1707, — Ponce, P. R.

El Mejor Regalo de Todos

UN LIBRO

NOVELAS

EL HERMANO, **Dorothy Clark Wilson** 1.45

EN SUS PASOS, **Carlos M. Sheldon** 1.00

UNA ACTRIZ DE ANTIOQUIA, (El conflicto entre el Cesarismo y el Cristianismo), **J. R. Perkins** 1.50

EL MEDICO DEL EMPERADOR, **J. R. Perkins** 1.50

BEN—HUR, **Lewis Wallace** .60

QUO VADIS?, **Enrique Sienkiewicz** .60

UNA OBSESION MAGNIFICA **Lloyd Douglas** 1.00

EL PEREGRINO, **Juan Bunyan** .90

POESIAS

POSADA JUNTO AL CAMINO, **Francisco E. Estrello** .75

LAS BIENAVENTURANZAS Y OTROS PROBLEMAS, **Isabel G. V. de Rodríguez** .75

HOMESICK AND OTHER POEMS, **Carol McAfee Morgan** 1.25

PRESENCIA, **Laura Gallego** 1.00

CANTO A LOS BARRIOS BAJOS, **Toyohiko Kagawa** .75

LIBROS PARA NIÑOS

AVENTURAS DE JUAN PLATITA, **Julio Barreiro** 1.00

JESUS, EL AMIGO DE LOS NIÑOS, **Muriel Chalmers (tela)** .85

ISAAC, EL NIÑO DE LAS TIENDAS DEL DESIERTO, **Mary Entevistle (tela)** .85

LA MONEDA PERDIDA, **Muriel Chalmers (tela)** .58

UNA ESTRELLA BRILLO, **Robbie Trent** .80

DOÑA LOIDA Y SUS NIETITOS, **Juan C. Varreto** c/u .30

(ISAAC, SAMUEL, JACOB, GEDEON, DIME LA ANTIGUA HISTORIA)

Librería Evangélica de Puerto Rico

Calle Palmer 22—A
(frente al Correo)
Bayamón, P. R.
Apartado 424

Edificio P. R. Evangélico
Calle Comercio 89
Ponce, P. R.
Apartado 1707

Puerto Rico Evangélico

"Pro Christo"

NOVIEMBRE 10 DE 1953

PREMIO NOBEL DE PAZ

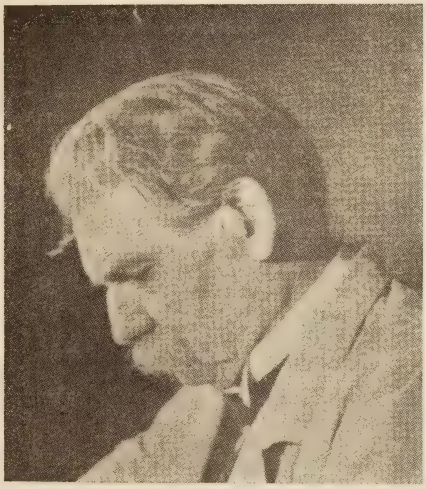

DR. ALBERT SCHWEITZER

quien, en unión del general George Marshall, recibió el Premio Nobel de Paz para 1953. El Dr. Schweitzer abandonó una brillante carrera teológica para hacerse médico e ir al Africa a llevar el doble bien material y espiritual. Es una de las glorias del Protestantismo moderno.

LA ASUNCION.....

(Viene de la página 9)

o categoría especial. En lo de Caná dice que cuando María intervino, "el Señor rechazó su inoportuna prisa" porque éste hiciera el milagro. (**Dominus repellens ejus intempestivam festinationem**, "Contra las herejías", III, 16, 7).

Tampoco en los Padres de los dos siglos siguientes (IV y V) se hallan trazas de la Asunción o aun de un culto extendido y autorizado a María. Las herejías de este período iban principalmente contra la Encarnación, negando ora la deidad, ora la humanidad real de Jesucristo. Al insistir en ambas, los grandes doctores de la Iglesia sólo mencionan y honran a María en relación con la segunda, sin asignarle rango divino o forma alguna de culto. En los copiosos escritos de San Agustín no se halla ni una sola oración a María. San Gregorio Nacianceno aprueba que se la invoque, pero sólo como patrona de las vírgenes, en categoría semejante a la que por entonces se asignaba ya a los santos patrones. San Agustín parece estar recordando el pasaje en San Mateo 12:47-50, cuando escribe: "El nacimiento (de Cristo) de la Virgen santa, es gloria de todas las santas vírgenes: ellas también son madres de Cristo si hacen la voluntad de Su Padre". (**De Sanct. Virg. V**).

Si escudriñamos las liturgias de la época, reflejo fiel de las doctrinas y actitudes establecidas por la Iglesia, obtenemos el mismo negativo resultado. Las liturgias de esos tiempos mencionan poco a la madre de Jesús, y no contienen nada que pueda servir de base a la Asunción o que siquiera implique, ya no se diga la hiperdulía, sino al menos la invocación de María como intercesora. Y esto no obstante que ya se habla de la intercesión de patriarcas, apóstoles, profetas y mártires.

(Continuará)

* * *

LA VERDAD DE.....

(Viene de la pág. 11.)

Edward G. Miller; Concilio Mundial de Iglesias; Concilio Nacional de Iglesias de Cristo en América; Asociación Nacional de Evangélicos; Juntas de las Sociedades Misioneras que tienen trabajo en Colombia; Prensa Asociada; Servicio de Prensa Ecuménico; Papa Pío XII; Oficiales de los Cardenales del Vaticano; Cardenal Spellman, y editores de las publicaciones seculares y religiosas de todo el mundo. (Continuará)

* * *

RINCON DEL DIRECTOR.....

(Viene de la pág. 15.)

El expresó su gratitud y gozo en un nuevo ministerio dependiente de la Palabra de Dios y del único sacerdote, Jesucristo: gratitud y gozo por la nueva injertación en "al povrete église," como Calvino la llamó (esta pobre iglesita) a nuevo hogar de la familia enriquecido por un nuevo nacimiento.

* * *

TRIPLE FUNCION.....

(Viene de la página 7)

comparable. Como predicador es perfecto. Como Médico es sin igual, y en todos sus aspectos es divino.

En el evangelio según Mateo 3:23-25, hay un pasaje corroborativo y paralelo con el que sirve de fundamento a este tema: La triple función del ministerio de Jesús. Textualmente dice: "Y rodeó Jesús toda Galilea, enseñando en la sinagoga de ellos, y predicando el evangelio del reino, y sanando toda enfermedad y toda dolencia en el pueblo. Y corría su fama por toda la Siria; y le trajeron todos los que tenían mal: los tomados de diversas enfermedades y tormentos, y los endemoniados, y lunáticos, y paralíticos, y los sanó. Y le siguieron muchas gentes de Galilea y de Decápolis (10 ciudades) y de Jerusalem y de Judea y de la otra parte del Jordán." No en balde alguien dijo: "El mundo se va tras El."

También en Lucas 6:17-19 nos dice que Jesús descendió con ellos, y se paró en un lugar llano, y de la compañía de sus discípulos, y una grande multitud de pueblo de toda Judea y de Jerusalem, y de la costa de Tiro y de Sión, que habían venido a oirle, y para ser sanados de sus enfermedades; y los que habían sido atormentados de espíritus inmundos: y estaban curados. Y toda la gente procuraba tocarle; porque salia de él virtud, y sanaba a todos.

Jesús, el Médico de amor, hasta a los muertos les dió y les puede dar, hoy también, vida. Jesús, el Médico compasivo, curó y puede curar, hoy también, el alma y el cuerpo. Lo mismo puede decir: "Tus pecados te son perdonados, como levántate, toma tu lecho, y anda."

Yo creo en el poder sanador de Jesús. Yo soy testigo de esta gran verdad no solamente porque la Santa Biblia me lo dice, o porque he visto en otras personas realizarse la sanidad de sus cuerpos, sino por mi propia experiencia. Yo creo, sí, yo creo aunque usted no lo crea.

Jesús, el Médico supremo, tuvo compasión de las multitudes y les dió salud física y espiritual a todos los que a El acudieron con fe. El, hoy, puede hacerlo. El, hoy, quiere hacerlo contigo si tú le das oportunidad para bendecirte. Pero te advierto que él respeta tu personalidad y no hará nada por tí si tú no le das tu consentimiento. Tienes que aceptarle, recibirle por fe, servirle, amarle, obedecerle. ¿Quieres seguirle ahora mismo? El te llama. Te necesita. Tú lo necesitas a El, ríndete.

Yo confío en mi Médico. Yo amo a mi Médico. Yo quiero seguir las prescripciones que me da mi Médico. Yo quiero la infalible receta que mi Médico me ofrece. El conoce mis males. El sabe cual es el remedio. Su medicina es eficaz, poderosa, infalible. El sanó y sana toda enfermedad y todo achaque.

Jesús mi médico divino
Tú tienes toda potestad;
Tú eres mi vida y mi camino
Tú eres mi luz y mi verdad.

Por eso sigo tus pisadas
¡Oh, gran Maestro, mi Señor!
Por eso acepto tus palabras,
¡Oh, santo y fiel Predicador!

CAMPAÑA PRO TEMPLO

La Iglesia Metodista de Culebra está llevando a cabo una campaña para levantar un fondo, con el cual construiremos un templo en bloques digno de la adoración a nuestro Dios.

Esta campaña comenzó el 1ro. de julio y se extenderá hasta el 31 de diciembre de 1953.

Conociendo su acostumbrado interés en cooperar siempre para nuestro Dios y sus buenos fines, nos dirijimos a ustedes para que nos ayuden en esta campaña.

Esperamos pues su cooperación moral y espiritual para levantar este fondo para construir nuestro nuevo Templo en este querido pueblecito de Culebra.

Comité de Campaña

NOTA. Toda ayuda se enviará al Rdo. Félix Cruz Parrilla, Culebra, Puerto Rico.

RINCON DEL DIRECTOR

EL CASO MCMANUS-MURGA

Cuando la prensa nos trajo la noticia de que el sacerdote católico monseñor Vicente Murga había sido nombrado para un puesto en la universidad de Puerto Rico, nos preguntamos: ¿qué pasa? ¿es que no hace falta en la Universidad de Santa María?

Nada más lógico que el padre Murga, que tan buenos servicios prestó a la Iglesia mientras era consejero de la juventud católica en la Universidad de Puerto Rico y que como intérprete de la cultura hispana podría rendir labor eficiente en Santa María, ya que el estudiantado es también de origen y cultura española, continuara en esta última institución por tiempo indefinido. Pero cuando pensábamos que todo era luna de miel en Santa María, de pronto vuelan los platos por la ventana, saliendo disparado también con ellos el padre Murga.

No tenemos interés directo en este incidente, pero lo mencionamos simplemente para que vea nuestro pueblo que no es tanta la unidad y fraternidad que existe entre el clero ilustrado de la Iglesia Católica. Es ley en la Iglesia Católica obedecer ciegamente a las autoridades superiores, y cuando algún pobre hombre llega a escalar un puesto de importancia en el clero, digamos el de obispo, se convierte en un dictador que reparte foete a todos lados. Mucho peor cuando el sujeto, soñando con los tiempos que se fueron para no volver, mete la cuchara en la política y el Gobierno con el intento necio de menear el guiso a su antojo. Gracias a Dios que en Puerto Rico, aunque tenemos un Gobernador católico, en lo que es de ley y de Gobierno, éste sabe ajustarle la medida a cualquiera.

* * *

SIGUEN APARECIENDO VIRGENES

En unas cuantas partes del mundo católico, además del ya célebre Rincón de Sabana Grande, siguen apareciendo vírgenes. Esto se parece a la fiebre de los platillos voladores, que bastó con que uno los viera en cierta región de los Estados Unidos, para verse en distintas regiones del globo. Todavía de cuando en cuando se habla de los platillos voladores.

Un muchacho vió la Virgen en una gruta de Hydrequent, Francia, y allá acudieron miles de peregrinos católicos a rezar y a curarse de sus males físicos y espirituales. Ahora se alega que una mujer que llegó a la gruta con un grupo, tomó una fotografía y en ésta aparece una figura de mujer con un halo blanco sobre la cabeza. ¡Un retrato de la Virgen!

Ante el anuncio de la fotografía, nuevos miles de curiosos siguen llegando a la gruta, con la necia esperanza de ver a la Virgen y participar en algún acto milagroso. La corriente de peregrinos no cesa aún ante las protestas de la Iglesia, igual como ha sucedido en Sabana Grande.

En el caso de Rincón, alguien también tomó una fotografía en la semioscuridad, y sin menos ni más proclamó que había captado la imagen borrosa de la Virgen. Claro, un gran negocio para el fotógrafo, pues nos imaginamos que de estas fotografías ya se habrán vendido miles. El que esto escribe tuvo una de estas fotografías en sus manos, y le fué fácil descubrir que se trataba simplemente de la sombra que proyectaba el tronco de un árbol. No se veía cara, ni manos, ni pies, pero para los fanáticos que están a caza de milagros, ¡era la Virgen envuelta en un manto!

¡Pobre pueblo ignorante! ¿Cuándo acudirá al Evangelio puro y santo y al único que salva el cuerpo y el alma, a Cristo el Redentor? Todavía el mito de Sabana Grande sigue en pie, todavía va allí la gente a buscar el agua del pozo...

* * *

DOS SACERDOTES DEJAN LA IGLESIA DE ROMA

El Católico Convertido de febrero comenzó la autobiografía del Dr. Andrés M. Mateo, que recientemente rompió con Roma. Es español de nacimiento, cuidadosamente educado en la Universidad de Valladolid, entrenado archivista, presidente en un tiempo del Ateneo de Madrid, el único sacerdote al que se le ha concedido este honor. Se le ofreció un obispado español, y por años ha sido un destacado sacerdote español. Al abandonar el catolicismo, dice lo siguiente: "He empacado todo lo que me pertenece para el resto de mi vida únicamente con un rótulo: Jesús." Su historia ha sido publicada en una serie en el "Católico Convertido" bajo el título: "Desde mi Arbol Sicómoro."

Le Christianisme de París informa acerca de la ordenación al ministerio de la Iglesia Reformada Francesa de **M. Pierre Petit**, antiguo vicario de la iglesia de Notre Dame d'Epernay y capellán en un tiempo de los católicos en las cautividades de la Guerra Mundial II en la Silesia Alta. En los campos de prisioneros él vino a estar en contacto con protestantes y consecuentemente con la Biblia. Como él dice: "Anteriormente yo sabía más de las bellas letras que de las escrituras." Como soldado y miembro de Cimade, él descubrió a los unionistas eclesiásticos, todas fracciones del protestantismo, incluyendo todas las sectas, **entre las cuales había una profunda unidad del mismo Espíritu, la misma presencia viviente del Señor Jesucristo.**

(Pasa a la página 14, col. 2)

su boycott. El servicio en la iglesia fué un despliegue de fuerzas democráticas tan formidable que hubiera hecho templar al más optimista jesuíta.

Ustedes abrieron sus puertas a la iglesia católica para su misa de San Juan; ustedes nos las cerraron a nosotros. Ustedes claman tener voceros dignos de esta tierra que les garantiza con sangre la libertad de prensa; y ustedes reclaman el adjetivo de 'democrático' en su filosofía periodística. Una cosa es alardear y otra cosa es hacer. Y no olviden los distinguidos amigos que esa libertad de que gozan es producto del espíritu protestante y reformista que satura la tradición cultural de los Estados Unidos. **La Prensa** y **El Diario de Nueva York** deben una satisfacción a la población evangélica hispana de esta ciudad.

* * *

LO QUE PUEDE HACER UN SOLO HOMBRE

No puede hacer el trabajo de diez hombres, pero puede poner a trabajar a diez hombres. No puede construir un transatlántico o un rascacielos, pero puede cuando menos empezarlos. Tal vez no pueda predicar nada, y sin embargo, puede ser la inspiración principal para una docena de grandes predicadores. Tal vez ni siquiera haya tenido los primeros años de escuela, y sin embargo, puede ayudar a que cientos de jóvenes hagan una carrera universitaria. Quizás no valga mil pesos, y sin embargo, su país puede ganar cientos de miles de pesos por su actividad. El mundo ha menester de unos cuantos grandes hombres, pero más necesita de millones de hombres comunes y corrientes que hagan las cosas comunes, las que no hacen tanto ruido ni atraen tanto la atención, y que sin ser magnates u hombres de fama, son, sin embargo, esenciales para la salud y la felicidad.

A veces el hombre común y corriente se desilusiona y no hace las cosas que pudiera hacer. Siempre hay en torno nuestro algo qué hacer, y todos lo reconocemos; sin embargo, cada quien dice, "No puedo hacerlo solo", lo cual es tan cierto que ni siquiera intenta hacerlo. Pero si no puede hacerlo solo, puede cuando menos comenzarlo. Puede dar las primeras picotadas del cimiento aunque no haga más. Puede plantar el primer árbol de la huerta, aun cuando ya no plante otros. Puede prodigar la primera palabra de consuelo a una alma entristecida, aun cuando no la diga con la gracia con que lo hace su vecino. Hay miles de cosas que deben hacerse, y que no podemos hacer solos, pero tal vez podamos comenzarlas.

"Christian Guardian"

SINTESIS

Llamamos la atención a la solicitud que hace el Dr. Florencio Sáez, presidente del Seminario Evangélico de Río Piedras, sobre las necesidades urgentes de dicho plantel de enseñanza. Favor de leer la primera información que aparece en la sección de Noticias de la Obra.

El señor Alejandro Calderón, de Fajardo, nos escribe: "Ha sido para mí motivo de placer y alegría el leer nuevamente EL RINCON DEL DIRECTOR en nuestro periódico."

El día 12 de octubre, 1953, en el templo metodista "San Pablo" de Barrio Obrero, se celebró la segunda reunión de la Junta Directiva Insular con fraternos, pastores, misioneras y laicos de las iglesias que componen el Distrito Central.

El día 16 de octubre, 1953, fué ordenado ministro el señor Clodomiro Crespo, pastor de la Iglesia Bautista de Castañer, Adjuntas.

El año de 1952 la Agencia Bíblica Americana recibió de los evangélicos de Puerto Rico la cantidad de $2,300.05. El año anterior la agencia colectó $2,245.91.

El Rdo. Milton Dávila es el pastor interino de la Iglesia Bautista de San Juan. Sustituye al Rdo. Daniel Rodríguez, quien renunció dicho pastorado.

La Sociedad Presbiterial de Damas cuenta con 23 sociedades y un total de miembros informados de 558.

La Iglesia Evangélica Unida de Ceiba celebró su 47° aniversario durante los días 1 de octubre a 11 de noviembre, 1953.

La Iglesia Presbiteriana tiene un Centro de Orientación para hispanos en la ciudad de Nueva York. Lo dirige el Rdo. Salvador Bernart.

La Asamblea de la Asociación de Iglesias Evangélicas de Puerto Rico se celebra en Arecibo durante los días 12, 13 y 14 de noviembre, 1953. Todos a Arecibo.

"Nuestra Hoja Informativa", que publica en Cabo Rojo nuestro estimado compañero Rdo. Alvaro Morales Zambrana, dice en su último número: "Procure también el último número de la importante revista PUERTO RICO EVANGELICO."

PAGINA POETICA

Dejé Crecer Espinas

En el huerto secreto de tu espíritu,
¿que sembraste, hortelano?

Dejé crecer espinas en mi huerto...
"No harán daño", me dije, "está cercado".
Pero crecieron tanto mis espinas
que vencieron el cerco, y los soldados
entretejieron de ellas la corona
con que te coronaron...

Desde entonces un sueño repetido
va poblando mis noches con espanto:
portador de primicias
subiendo voy el cerro del Calvario
cuando mis ojos ven, despavoridos,
la corona de espinas en mis manos,
mientras Tu voz arriba
me llama preguntando:
"¿Qué sembraste en el huerto que te diera?
¿Qué primicias me traes, hortelano?"

Francisco Molina

Ser Justo y Bueno

Hemos de ser justos, hemos de ser buenos,
Hemos de embriagarnos de paz y de amor,
Y llevar el alma siempre a flor de labios
Y desnudo y limpio nuestro corazón.

Hemos de olvidarnos de todos los odios,
De toda mentira, de toda ruindad,
Hemos de abrazarnos en el santo fuego
De un amor inmenso dulce y fraternal.

Hemos de llenarnos de un santo optimismo
Tender nuestros brazos a quien nos hirió,
Y abrazar a todos nuestros enemigos
En un dulce abrazo de amor y perdón.

Olvidar pasiones, rencores, vilezas....
Ser fuertes, piadosos, dando bien por mal
Que es la venganza de las almas nobles
Que viven posesas de un alto ideal.

Hemos de acordarnos que somos hermanos;
Hemos de acordarnos del dulce Pastor
Que crucificado, lacerado, exánime,
Para sus verdugos imploró perdón.

Rubén Dario

Nuestro Salvador

Nació nuestro Salvador
por nos librar de cautivos;
de muertos, nos torna a vivos,
y cura nuestro dolor.
El fué solo el Mediador,
hizo justo al pecador,
entre nosotros y Dios.
Buscónos con mucho amor
aun no buscándole nos.

Buscónos sin le buscar,
por hacer que le busquemos;
pues tal Buscador tenemos,
no lo debemos errar.
No debemos olvidar
a quien nunca nos olvida;
debémosle contemplar,
y contemplando adorar
que El es vida y da la vida.

Juan de la Encina.

(Siglo XV)

El Ideal que mi Conciencia Encierra

¡Expresar en este canto quiero
El Ideal que mi conciencia encierra!
Quisiera contemplar en esta tierra
La realidad del Reino de los Cielos...

¡Ese Reino incomparable de gran Luz!
Profetizado en el Sermón de la Montaña;
Para oír más cerca la Voz que nunca engaña,
La Voz confortadora de Jesús...

Para alabar en mejor vida al Trino Dios
¡Santo Creador del Cielo y de la Tierra!
Que tuvo a bien crear al hombre inteligente;

Para que yo anunciara en alta voz
En las alturas de este siglo veinte:
¡El Ideal que mi conciencia encierra!...

J. L. Llinduca

TRIPLE FUNCION DEL MINISTERIO DE JESUS

Por el Rdo. Narciso Solero.

"Y rodeaba Jesús por todas las ciudades y aldeas, ENSEÑANDO en las sinagogas de ellos, y PREDICANDO el evangelio del reino, y SANANDO toda enfermedad y todo achaque en el pueblo." Mateo 9:35.

Vamos a considerar el ministerio de Jesús en su triple función, según el texto que nos sirve de base para este tema. Notemos que Jesús es Maestro, enseñando en las sinagogas de ellos; Predicador, predicando el evangelio del reino, y Médico, sanando toda enfermedad y todo achaque del pueblo.

1. Jesús el Maestro. La incomparable vida de Jesús es sencillamente maravillosa. En un lapso de tiempo relativamente muy corto, escasamente tres años, realizó cosas tan admirables y dió enseñanzas tan sublimes a sus discípulos, que sus propios adversarios quedaron estupefactos teniendo que exclamar asombrados: "Verdaderamente que nunca ha hablado hombre así como este hombre." Juan 7:46.

Sus doctrinas fueron tan revolucionarias que los doctores de la Ley, los sabios rabíes y los eruditos escribas intérpretes de las Escrituras inquirían con inquietud sospechosa: "¿De dónde tiene éste esta sabiduría y estas maravillas?" Mateo 2 13:54.

Los principios pedagógicos establecidos por Jesús, el Maestro de los Maestros, han servido de norma a la moderna pedagogía para orientar e instruir a los educandos con más precisión, con más claridad y con mayor sencillez para la más sabia comprensión. Sus métodos para introducir sus enseñanzas siempre surtieron el efecto deseado, teniendo la habilidad de ponerse en contacto con las personas según sus capacidades y sus necesidades peculiares. Sus parábolas, sus símiles, sus metáforas, sus excelentes ilustraciones, siempre encerraban un inmenso caudal de enseñanzas.

En el libro de los Hechos se nos dice que Saulo de Tarso estudió a los pies del erudito Dr. Gamaliel. Pero sus estudios no estuvieron completos hasta que fueron perfeccionados al estudiar a los pies de otro Maestro, el sublime Maestro de Galilea.

Pedro, Santiago, Juan y los otros apóstoles eran hombres sin letras, pero tuvieron el privilegio de asistir a la escuela mejor, al colegio más famoso que el mundo ha tenido, al Seminario por excelencia, siendo su gran Maestro el inimitable Jesús.

Lector amado, cuán grato sería para tí y para mí poder estar en compañía de los demás apóstoles escuchando de los divinos labios de Jesús sus inefables doctrinas.

¡Oh Maestro sublime!, aunque no tuve la dicha de estar contigo en los días de tu carne en aquella famosa escuela apostólica, permíteme ser tu discípulo humilde en esta generación para poder compartir con otros el bendito pan de tu incomparable instrucción. Maestro Divino, deseo aprender de Ti. Enséñame a ser como Tú fuiste, manso y humilde de corazón. Enséñame a orar como Tú oraste, con toda confianza. Enséñame a amar como Tú amaste, desinteresadamente. Enséñame a perdonar como Tú perdonaste, absolutamente. Enséñame a vivir como Tú viviste, inmaculadamente. Enséñame a ser luz como Tú fuiste, iluminando siempre. Enséñame a obedecer como Tú obedeciste, consagradamente. Enséñame a enseñar como Tú enseñaste, perfectamente. ¡Oh, Excelso Maestro, enséñame a imitarte a Ti, totalmente!

II. **Jesús el Predicador.** El gran Maestro también fué gran Predicador. ¿Quién ha podido jamás predicar como lo hizo Jesús?

En la historia de la predicación tenemos una pléyade enorme de magníficos predicadores en todos los tiempos hasta nuestros días. Si fuéramos a hacer una lista, sería interminable. Mencionaré algunos de entre los millares: Pedro, Pablo, Crisóstomos, Ireneo, Atanasio, San Agustín, Arnaldo de Brescia, Savonarola, Spurgeon, Moody, Whitefield, Billy Sunday, Billy Graham, en fin, sería interminable esta lista. Todos estos han sido predicadores famosos, **pero ninguno como Cristo.**

Ahí tenemos sus inigualables Sermones en la San Biblia. Leed el Sermón del Monte, considerado como la Carta Magna del Cristianismo y que se encuentra en los capítulos 5, 6 y 7 del Esermones en la San Biblia. Leed el incomparable Sermón Profético en el Evangelio de Mateo, capítulo veinte y cuatro. Leed el Sermón de Consolación pronunciado a sus discípulos en el ce-

náculo la noche de su memorable despedida y que empieza en el capítulo trece de San Juan y se extiende hasta el capítulo diez y siete, incluyendo su admirable oración intercesoria.

En esos sermones de Jesús han encontrado inspiración y enseñanzas para sus mensajes todos los predicadores, pero ninguno es comparable a Jesús. El es único; es sin igual. En Hebreos 1:1-2, leemos: "Dios, habiendo hablado muchas veces y en muchas maneras en otro tiempo a los padres por los profetas, en estos postreros días nos ha hablado por su hijo al cual constituyó heredero de todo." Jesús es el heredero de todo y como único, sin igual e incomparable, tiene un mensaje para cada persona que le quiere oir en este tiempo peligroso en que estamos viviendo.

Bendito Jesús, yo quiero oir tu dulce voz hablándome de las Bienaventuranzas, del tiempo maravilloso de tu Segunda venida en gloria, de tus palabras de aliento y de consolación, de la preciosa promesa de tu Paracleto Divino, de las hermosas mansiones que fuiste a preparar para los que te aman y te sirven, de tu tierna invitación a la vida eterna, de tu mensaje antiguo y que siempre es nuevo—las buenas nuevas de salvación. ¡Oh gran predicador!, predícame otra, y otra, y otra vez de tu grata historia de amor, y la virtud purificadora de tu sangre. Señor, no me canso de escucharte. Quiero oirte; háblame, Señor Jesús, como cuando ibas por todas partes predicando el evangelio del reino.

III. **Jesús el Médico Divino.** El ministerio de Jesús es sorprendente en cualquier forma que lo estudiemos. Como Maestro es in-

(Pasa a la pág. 14, col. 2)

JUVENILES

Por: Samuel E. de la Rosa

A mi modo de ver constituiría una gran aportación que alguien preparara una Historia del Protestantismo en Puerto Rico. Ello se impone sin más dilaciones. —Por aquello de no perder la línea informativa, paso a decirte que la Iglesia Presbiteriana de San Juan que dirige el Rdo. Miguel A. Valentine está celebrando una campaña evangelística. Se proponen reclutar no menos de 25 nuevos miembros como culminación para la celebración de su Cincuentenario que será en febrero de 1954. —Los jóvenes del distrito norte siguen moviéndose. El Día de la Reforma fué celebrado en San Juan con un acto especial participando el Coro Interdenominacional.

—"Grandes voces de la Reforma" es una obra editada por Harry Emerson Fosdick. Presenta el corazón de las obras nuestras cristianas a través de las edades con brochazos biográficos por distinguidos estudiosos. Se incluyen unas 70 selecciones. —El Rdo. Daniel Rodríguez renunció como pastor de la Primera Iglesia Bautista de San Juan. Hay indicios de que el Rdo. Milton Dávila tome las riendas de la misma. Por lo menos la está atendiendo hasta el presente. —Durante los días 11, 12 y 13 de septiembre se llevaron a cabo los actos inaugurales del nuevo templo de la Iglesia Presbiteriana de Arecibo. Muchos la consideran como la Catedral del Presbiterianismo en Puerto Rico. Felicitaciones a su pastor el Rev. Luis Angel Toro. —El Rdo. Juan Sánchez Padilla, pastor de las instituciones insulares, regresó de Estados Unidos, donde disfrutó placenteramente de los aires neoyorquinos. Por su parte, el Rdo. Erasmo Bernier, pastor de la Iglesia Bautista en Ponce, también se fué de vacaciones.

La Fraternidad de Jóvenes Metodistas de Camuy, que preside Rubén López, celebró actividades especiales con motivo de su aniversario en la semana del 6 al 13 de septiembre. Y a propósito, el pastor de dicha Iglesia, Rdo. Alfredo Rivera, regresó de Nueva York, muy mejorado y más llenito y con una sonrisa contagiosa. El dice que aumentó dos onzas. Y que estuvo a punto de quedarse por allá. Doña Lydia, su esposa, está pues de plácemes. —El Rdo. Angel Acevedo, pastor de la Iglesia Bautista de la Parada 15 en Santurce, se jubila pronto. Suenan para sustituirle el Dr. Angel M. Mergal, profesor del Seminario Evangélico de Río Piedras, y el Rdo. Félix Castro Rodríguez, pastor en Carolina. —"Línea de Esplendor sin Fin" es una obra que abarca desde los orígenes del metodismo en el siglo 18 hasta nuestro siglo 20. Su autor, Halford E. Luccock, presenta una serie de episodios históricos y biográficos con conciencia del movimiento ecuménico actual.

—Los jóvenes metodistas del distrito Central celebrarán la Semana de la Fraternidad, del 25 al 31 de octubre. —Informa el Presidente insular de la FIJM, Samuel Lugo Dacosta, que otros actos serán celebrados en el Distrito Norte desde el 29 de noviembre al 5 de diciembre. Se le recuerda a las sociedades enviar la "friolera" de $1 como cuota a la tesorera. —El Dr. Florencio Sáez, presidente del Seminario Evangélico, no ha escatimado esfuerzos para que se construya una carretera en forma de herradura en el campus. Es casi seguro que esta actividad cae dentro de los planes expansivos de nuestro primer centro docente eclesiástico.

El autor rumano C. Virgil Gheorghiu, que nada tiene que ver con la fabricación de los "yoyos", dice en su obra "La Hora Veinticinco" que es la que viene después de la última hora: "Es aquella en la que ni siquiera la llegada de un Mesías resolvería nada porque una sociedad tecnocratizada no puede crear espíritu y está en consecuencia ligada a los monstruos".

Una interrogante: Ruth Benedict en su obra "El Hombre y la Cultura", al hablar de los cambios en materia de religión, levanta la siguiente pregunta: ¿no se deberá simplemente a que la religión ya no es el terreno de la vida en que se libran las importantes batallas modernas?

En quien más inconcebible, y hasta imperdonable, habría sido callarse la historia de la Asunción, es en San Juan, el discípulo que recibió del Señor el tierno encargo de dar albergue y protección a María. Había existido entre ellos una dulce intimidad de madre e hijo adoptivos, y seguramente el apóstol no abandonó a la santa mujer hasta que le cerró los ojos y la depositó en el sepulcro. San Juan escribió su evangelio, según parece, entre los años 90 y 100. Muchos años haría ya— ¿treinta? ¿cuarenta?— de la muerte de la dulce ancianita. ¿Cómo podría el propio San Juan haberse olvidado de consignar un acontecimiento tan excepcional como habría sido la resurrección y asunción de María, si no pasó por alto la resurrección de Lázaro, quien no puede compararse en eminencia con la madre del Señor?

De los demás apóstoles, únicamente San Pablo hace referencia a María, por una sola vez, sin siquiera mencionar su nombre, y simplemente en relación con la Encarnación: "Dios envió a su Hijo, hecho de mujer"' (Epístola a los Gálatas, 4:4). Ni una palabra suya, aquí o en otro pasaje cualquiera, que implique aunque sea levemente, la doctrina de la Asunción. Escribiendo a los corintios sobre el orden en que tiene lugar la resurrección de los muertos, dice: "Mas cada uno en su orden: Cristo, las primicias; luego los que son de Cristo, en Su venida." (1ª Cor. 15:23.) ¿No habría sido aquí imprescindible mencionar a María, como habiendo resucitado después de Cristo? Pero no eso es todo. En el pasado, la resurrección de Cristo: en el futuro, cuando Cristo venga por segunda vez, la resurrección de todos "los que son de Cristo", y entre ellos, de la misma María.

Examen de la tradición

No habiendo en las Sagradas Escrituras prueba explícita ni implícita de la Asunción, y sí una poderosa evidencia implícita en contrario, examinemos el testimonio de la **tradición.** La Iglesia Católica Romana otorga a la tradición una autoridad comparable a la de las Sagradas Escrituras. En este caso, se afirma que la Asunción es una tradición tan antigua y unánime en la Iglesia Primitiva, que por esa razón no pudo haberse originado sino en los mismos apóstoles, y de consiguiente debe aceptarse como de autoridad apostólica, igual que si estuviera explícitamente afirmada en la Sagrada Biblia.

Es evidente que no basta con probar que una creencia es muy antigua, para que sea verdad. Casi todas las supersticiones y las fábulas son de venerable antiguedad. No porque la tradición fuera antigua, y los apóstoles sean antiguos, podría deducirse legítimamente que la tradición de que se trata sólo pudo provenir de ellos. Aun suponiendo que la verdad de una tradición estribe en su antiguedad, claro es que entre dos o más tradiciones, la más antigua sería la de mayor autoridad. Es un hecho que en los escritos del Nuevo Testamento tenemos consignada, por mano de los propios apóstoles, la más antigua y autorizada tradición cristiana. Y como ya vimos, de ella no forma parte ni el relato ni la afirmación de la Asunción.

Antiguedad de la tradición

¿Cuál es la verdadera antiguedad de dicha tradición? Si procede de los mismos apóstoles, habría prevalecido en el propio siglo apostólico, o sea, el siglo

«El Señor Está

Bello altar de la Primera Iglesia York, que pastorea nuestro muy a lito Cotto Reyes, de todos

LA ASUNCI

(Cont

SIGUE LA EVIDENCIA EN CON
—EL DISCIPULO AMADO Y EL
DE MARIA. Y EN CUANTO A
DE LA IGLESIA DE LOS PRIME
CE DE LA DOCTRINA DE
NUEST

primero, y la hallaríamos, partiendo de él, claramente atestiguada en los siglos inmediatos. Un suceso tan excepcional, habría causado profunda y extensa conmoción. El relato de él habría corrido como la pólvora entre los creyentes y todo el mun-

ɛı Santo Templo»

. de Habla Española de Nueva
hrmano y compañero Rdo. Hipó-
rordado en Puerto Rico.

DE MARIA

ín)

EL DOGMA. JUAN Y PABLO
ESCOGIDO—NO DICEN NADA
TRADICION, EN LOS PADRES
INCO SIGLOS NADA APARE-
ASUNCION. SIGAMOS A
TOR.

lo habría comentado y cele-
ado a grandes lenguas. Los
Padres y doctores más antiguos
la iglesia no habrían podido
ar de referirse, en muy prin-
cial término, o siquiera de pa-
sla, a tan importantísimo su-
o.

Sin embargo, en los Padres de la Iglesia de los primeros cinco siglos no aparece para nada la doctrina de la Asunción. Ni siquiera hay indicios o referencias que permitan suponer que tal creencia era ya, en esa época, algo general y autorizado por la Iglesia. Una explicación que se da de tan notable silencio, es la que expresa, entre otros, el padre don Luis Nava: "En los primeros cinco siglos del cristianismo, los Padres de la Iglesia, ocupados en combatir a los herejes docetas y valentinianos, "nada dijeron claramente de la Asunción corporal de la Virgen." (En la Voz Guadalupana, México).

Pero la propia lucha contra la herejía, ¿no exigía de los teólogos cristianos no sólo el no olvidarse de ninguna de las grandes doctrinas sino aun el hacer deliberado y empeñoso hincapié en ellas? ¿Y qué otra cosa sino grande y principal doctrina podría ser ésta de la Asunción? En alguna parte, en alguna forma, cuando menos al mencionar a María, debieron de haberse referido a ella. Pero no es así.

Una de las herejías que los Padres de aquel período se ocupaban en combatir, era la que Epifanio (siglo IV) denominó "coliridiana." Era una secta de mujeres que parece haberse originado en Tracia, y que se extendió por Arabia y Scitia. Rendían culto a María, ofreciéndole principalmente "una especie de tortas" (en griego, **kolirida**), lo cual recuerda el culto pagano a la "Reina del Cielo", atacado por Jeremías, y en que parece que también las mujeres tenían parte principal (Jeremías 44:15-19). Epifanio combatió vigorosamente esa primitiva herejía mariana, y sentenció: "Téngase en honor a María, pero adórese (o ríndase culto) al Señor." (Hoer. 79:9).

La Asunción y los Padres de la Iglesia

En ninguno de los Padres anteriores al Concilio de Nicea (325), que fueron quienes sistematizaron las doctrinas fundamentales del cristianismo primitivo, se halla el menor indicio de que enseñaran o profesaran la doctrina de la Asunción. Sus referencias, relativamente escasas, a la madre de Jesús, no presuponen en ella ningún rango sobrenatural. Cristo mismo es el centro y tema de sus disertaciones, y a María sólo la mencionan de pasada, exclusivamente en su relación humana y terrenal con el Señor.

Por ejemplo, San Ignacio (30-107 ó 116 A. D.), discípulo del apóstol San Juan, menciona a María unas tres veces en su Epístola a los Efesios, sólo en la conexión antedicha, y sin señas de concederle categoría y veneración especiales. (Existen dos epístolas espurias, una de Ignacio a María, y otra en que ella le contesta, y en que, llamándose a sí misma "la humilde sierva de Cristo Jesús", da al primero el título de "condiscípulo." Esto refleja cuáles deben de haber sido las ideas corrientes en cuanto a la madre del Señor, en el siglo III que es cuando parece que se escribieron estos documentos apócrifos.)

Otro caso, de los muchos que podrían citarse, es el de Ireneo (120-202) A. D.), un siglo más tarde. En un comentario sobre las bodas de Caná, y en otros pasajes, alude a María, sin indicio alguno de que el escritor participara o supiera de la creencia en la Asunción, o de que asignara a la santa señora culto

(Pasa a la pág. 14, col. 2)

CULTURA ESPIRITUAL

DEJEMOS BRILLAR NUESTRA LUZ

Dijo Jesús: Así alumbre vuestra luz delante de los hombres, para que vean vuestras buenas obras y glorifiquen a vuestro Padre que está en los cielos. Mateo 5:16.

Dios es luz. Jesucristo es luz. El Evangelio es luz. La Verdad es luz. La Sabiduría es luz. El amor es luz. La bondad es luz. Todo lo noble, todo lo bello, todo lo digno, todo lo que es de buen nombre fulgura como la luz, resplandece igual que la luz, alegra como la luz. La luz es la antítesis del pecado. El pecado es símbolo de tinieblas. Amad en la luz de Cristo.

En medio de un mundo circundado o sumergido en las densas y tenebrosas tinieblas de la ignorancia, de las injusticias sociales, de los horrendos crímenes, de los prejuicios raciales, sociales y de diversas índoles, así como también la constante amenaza de otro pavoroso conflicto mundial, el Evangelio de Cristo nos ofrece el único remedio para los diferentes males que agobian a la humanidad. Cristo es la única Esperanza para este mundo en ruinas. Jesús es el faro luminoso que con sus destellos celestiales guía nuestra pobre enbarcación hacia el puerto de salud.

Hermano o hermana, si tú tienes a Cristo, tienes la luz. Tú puedes brillar. Es necesario que fulgures con resplandores de gloria. No guardes la luz debajo del almud, ponla en el candelero para que alumbre a los que están sentados en tinieblas y en sombras de muerte.

Narciso Solero.

* * *

COMISIONADOS PARA GANAR ALMAS

Y les dijo: "Id por todo el mundo; predicad el evangelio a toda criatura. El que creyere y fuere bautizado, será salvo, mas el que no creyere será condenado." Marcos 16:15.

La tarea de ganar almas no es una invención de los ministros ni de la Iglesia. La tarea de ganar almas es un mandamiento directamente de parte del Señor para cada creyente. Es una obligación sagrada y personal de cada creyente. Ningún seguidor de Cristo debe de atenerse a los demás para ganar almas. Debe en todo caso buscar la cooperación de los demás pero siempre haciendo todo lo que esté de su parte, recordando que cada uno es responsable a Dios directamente por la predicación del Evangelio de salvación, a toda criatura. Hay infinidad de medios que usted puede aprovechar para ayudar en la salvación de los perdidos.

Antes de una Campaña Evangelística

1. Antes de una campaña evangelística en una iglesia, cada miembro debe someterse a una preparación espiritual. Esta preparación consistirá de mucha oración y meditación, en público y en recámara. Recuerde que antes de orar no se puede hacer más que orar, pero después de orar se puede hacer mucho más. No tenemos derecho de esperar grandes resultados, si no dedicamos cuando menos 20 minutos de oración al día.

2. Toda la Iglesia debe ayudar en preparar al grupo local para que esté alerta esperando un acontecimiento espiritual, en la fecha señalada para la campaña. Esto se hace por medio de anuncios y yendo de casa en casa.

3. Cada campaña evangelística requiere ciertos gastos especiales. Cada miembro de la iglesia debe cooperar para la sufragación de estos gastos, ya sea asignándose una cuota específica, o dando su ofrenda voluntaria. Usted puede ayudar, usted debe ayudar.

4. Anime a los miembros de la iglesia a trabajar en la campaña. Con especialidad a los que están un poco retirados de las actividades de la iglesia.

Durante la Campaña Evangelística

1. Propóngase hacer un número específico de visitas durante la campaña, y cumpla con hacerlas y sobrepasar su meta.

2. Propóngase ganar para Cristo, a sus familiares, o a sus amistades directa y personalmente, durante la campaña.

3. Propóngase asistir a todos los servicios de la campaña, y estar en la iglesia a tiempo.

4. Aumente la inmensidad de su vida devocional, fijando una hora especial para orar por una alma en particular. Por su pastor y por el evangelista.

5. Procure reunirse a orar con los hermanos antes del servicio, o permanezca después del servicio a orar.

6. Insista en asistir a los servicios acompañado por una o más personas de las que haya invitado.

7. Si no le es posible asistir todas las noches, procure orar con mayor fervor por el servicio de esa noche en que esté usted ausente.

8. Ayude con sus talentos y dones que Dios le ha dado. Cante solos, dúos, ayude en el coro, declame poesías cristianas, etc.

9. Fíjese muy bien en los nuevos visitantes. Tome sus nombres y direcciones. Con especialidad note quiénes hacen profesión de fe.

10. Póngase en las manos del Señor incondicionalmente para que El le dirija y le use en lo que sea su santa voluntad.

Después de la Campaña

Porque Dios no es injusto para olvidar vuestra obra y el trabajo de amor que habeis mostrado a su nombre, habiendo asistido y asistiendo aun a los santos.

Léase Hebreos 6:10-13.

* * *

SEIS RESOLUCIONES BUENAS

1. No gastar tiempo discutiendo las faltas y debilidades de los demás.

2. Estar prontos a confesar francamente nuestras propias faltas, para que así se quiten piedras de escándalo del camino de otros.

3. Procurar ser salvos de "la falta de conciencia", en estos días de descuido en cuanto a los mandamientos de Dios.

4. Poner a prueba las posibilidades de la oración.

5. Mostrar un espíritu amable hacia todos los que no están de acuerdo con nosotros.

6. Ser puntuales en cuanto a todas nuestras obligaciones con Dios.

—Copiado.

La Verdad de lo Ocurrido en Colombia.

Informa el Dr. Luis A. Quiroga, Secretario Ejecutivo de la Confederación Evangélica de Colombia

SUMARIO DE SEIS MESES DE PERSECUCION

Con la publicación de este Boletín, la CEDEC completa seis meses de información de persecución en Colombia. Como dijimos anteriormente, los boletines sólo revelan una fracción muy pequeña de la persecución en contra de los protestantes. Muchas limitaciones nos imposibilitan de informar ampliamente esta cruel campaña: algunas comunidades protestantes han sido borradas y sus miembros se han esparcido por otras regiones de la república; algunos testigos tienen tanto miedo a las represalias de la policía que se niegan a informar a la CEDEC; algunos testigos y víctimas han muerto; partes del país han sido cerradas al viajero debido a levantamientos armados contra el Gobierno; y los colombianos, que están acostumbrados a la persecución política y religiosa, dudan si informar o no excepto cuando se trata de actos de excesiva violencia.

Desde diciembre 1, 1952, cuando la CEDEC comenzó a informar sistemáticamente, cuando menos cuatro protestantes han sido asesinados por motivos de su fe religiosa. A continuación los nombres de los mártires:

1. Daniel Villamizar, tiroteado por la policía y golpeado hastta morir, enero 11, 1952.

2. José Ramón Gil, fusilado por fanáticos católicos, febrero 10, 1952.

3. José Noel Luna, herido con arma blanca hasta morir, mayo 29, 1953.

4. Benjamín Barón, fusilado por la policía, junio 14, 1952.

Durante el mismo intervalo de tiempo se sabe que las siguientes iglesias fueron destruídas:

1. En Hoyo Negro, Tolima, quemada por la policía del gobierno, febrero 15, 1952.

2. En Génova, Caldas, quemada por fanáticos católicos incitados por el cura, mayo 16, 1952.

La policía del gobierno ha sido el principal agente de persecución. En el cincuenta por ciento de los casos informados por la CEDEC los policías han sido los perseguidores. Ellos han golpeado a los protestantes con las culatas de sus rifles; los han atacado en sus hogares y en sus templos, durante la adoración familiar o los servicios religiosos; han quemado sus Biblias y libros religiosos; los han obligado a asistir a misas católicas; los han encarcelado y amenazado por vender literatura protestante o dirigir servicios religiosos. Se han robado objetos de las casas de los protestantes; han insultado a las mujeres protestantes; han prohibido la distribución de tratados, y en un caso hasta llegaron a prohibir a una familia que leyera la Biblia.

Los alcaldes municipales han molestado a los protestantes. Los maestros de escuela han castigado a los niños por no asistir a misa, los han expulsado de clases por ser protestantes y, en algunos casos, han rehusado recibirlos en la escuela. Con una sola excepción, los gobernadores de departamentos han rehusado investigar los casos de persecución que les han sido informados. El Ministro de Comunicaciones ha suspendido cuatro programas de radio en Bogotá. Los magistrados han retardado los matrimonios civiles entre protestantes. En dos casos, los oficiales consulares colombianos han rehusado dar visas o cartas de turista a protestantes que deseaban entrar en Colombia.

Los curas católico-romanos han estado directamente envueltos en un treinta por ciento de las persecuciones informadas por la CEDEC. Han atacado a los protestantes a través de tratados, boletines parroquiales, altoparlantes públicos, radio y periódicos, acusándolos de destruir la tierra de sus mayores. Algunos han dirigido procesiones de adultos hasta las iglesias protestantes y las han apedreado. Otros han negado permiso para el entierro de protestantes en cementerios públicos; han forzado el cierre de escuelas protestantes; excitado al pueblo para que ataque a colportores protestantes; han predicado sermones inflamatorios contra los protestantes; han enseñado el himno anti-protestante a los niños, y amenazado a parejas protestantes declarándoles que el matrimonio protestante equivale a un concubinato.

Algunos protestantes han sido atacados con machetes. Otros han sido azotados, macaneados, pateados, apuñalados y tiroteados. Las casas y templos de unos pocos han sido dinamitadas y quemadas. Han sido atacados en el campo, en sus hogares, en sus iglesias, en los hospitales, y en las oficinas del gobierno y de los curas. Sus esposas o hijos han sufrido con ellos. La persecución ha ocurrido en todas partes del país: en el campo, en los pueblos, en las capitales de departamento y en Bogotá.

Cerca de la mitad de los casos han sido denunciados a los respectivos gobernadores de departamento. En un solo caso se llevó a cabo la investigación (por el gobernador de Cundinamarca, con motivo del ataque de la policía contra las vidas de Ralph Hines e Hipólito Díaz en diciembre 28, 1951.) Cada caso ha sido informado, mediante el envío de boletines impresos, al presidente de la república, Dr. Roberto Urdaneta Arbaláez, y al nuncio papal en Colombia, monseñor Antonio Samoré.

El embajador de los Estados Unidos en Colombia, Mr. Capus Waynick, ha presentado notas a la Oficina Extranjera de Colombia en relación con cuatro de los ataques. Sólo en un caso ha recibido una respuesta sustancial. El embajador envió una segunda nota sobre el apedreamiento de la Iglesia Presbiteriana de Ibagué por una turba católica de niños dirigida por el cura el 26 de marzo, 1952, solicitando se hiciera una investigación y se le enviara un informe de los hechos.

Copias de todos los boletines de la CEDEC han sido enviados a las siguientes personas y organizaciones: Comisión de las Naciones Unidas Sobre Derechos Humanos; Organización de los Estados Americanos; Unión Panamericana; Presidente Harry S. Truman; Secretario de Estado Dean Acheson; Sub Secretario de Estado

(Pasa a la pág. 14, col. 1)

NOTICIAS DE LA OBRA

LLAMAMIENTO A LOS OBREROS E IGLESIAS EVANGELICAS DE PUERTO RICO

Amados hermanos:

Este año como en el anterior hemos solicitado de los pastores e iglesias evangélicas en Puerto Rico que celebren el Día del Seminario y que aprovechen esa oportunidad para hablar a las congregaciones acerca de la labor que realiza el Seminario en bien de la obra evangélica en Puerto Rico y en toda la América Latina, y que recojan en esa ocasión una ofrenda que habrá de dedicarse a cubrir los $1,000 que la Junta de Síndicos del Seminario incluyó en la columna de ingresos para el año 1953-54 para ser levantados por las iglesias en Puerto Rico y así ayudar un poquito al sostenimiento de la institución teológica que mayor servicio ha prestado a las iglesias en este país y sigue prestándoles.

La ofrenda que nos envíen las iglesias no solamente nos ayudará a cubrir los $1,000 de referencia, sino que nos permitirá pagar los $2,000 que tomamos prestados para completar el pago del contrato de la Calle Herradura, ya terminada.

Quisiéramos que el carácter de esa ofrenda fuera sacrificial; que cada miembro y amigo que contribuya sienta que está privándose de algo que necesita para darlo al Seminario, de modo que esta institución pueda cubrir algunas de sus apremiantes necesidades.

Es rara la iglesia en Puerto Rico que no esté pastoreada por un obrero que ha recibido su preparación teológica o ha cursado estudios en este Seminario. No hay, pues, iglesia en Puerto Rico que no le esté adeudada al Seminario y a todos aquellos que han hecho su aportación para que esta institución se sostenga.

El año pasado respondieron de manera generosa a nuestro llamamiento una parte de las iglesias evangélicas; otras no respondieron a nuestro llamamiento. Quisiéramos que este año respondieran un mayor número de iglesias, haciendo posible que la cantidad que se nos envíe sea mayor que el año pasado y nos ponga en condiciones de continuar en la línea de progreso que nos hemos trazado para este Seminario.

Recuerde que usted esta participando en el progreso del Seminario. Que cada centavo que usted da se invierte en algún proyecto que mejora las condiciones del Seminario y da prestigio a la obra en Puerto Rico. Que su indiferencia puede significar el que el Seminario no pueda llenar sus más urgentes necesidades y que los que en esta institución se preparan no puedan recibir las comodidades mínimas y la inspiración sana que produce saber que otros están interesados por nosotros y están haciendo un sacrificio en beneficio nuestro.

Cuéntese usted entre los benefactores del Seminario haciendo su aportación, según la medida de sus fuerzas.

Queremos incluir su iglesia en la lista de honor de iglesias contribuyentes al Seminario durante el año 1953-54.

Haga su parte.

Florencio Sáez

* * *

DESDE LA IGLESIA DEL SANATORIO

La iglesia del Sanatorio es un dechado de unidad cristiana; en ella están representadas todas las iglesias evangélicas de Puerto Rico. Se abre paso con fervor encendido tras las conquistas de valores espirituales bajo el lema "Cristo para todos." Somos un rebaño en crisis, pero con muy buen apetito espiritual. Gracias a nuestro Dios que nuestro solícito pastor Rdo. J. Sánchez Padilla, unido al Pastor por excelencia, siempre nos tiene verdes y delicados pastos y nos abreva en las pristinas corrientes de la palabra de Dios continuamente.

Octubre ha sido un mes de galas espirituales; hemos tenido una campaña gloriosa de la que hemos salido alentados y con la fe robustecida para seguir adelante, por medio del verbo encendido de los oradores sagrados que nos visitaron. El coro de los Discípulos de Cristo de la calle Comercío de Bayamón nos alentó con sus bellos himnos.

Por este medio damos las gracias a los Rvdos. F. Colón Brunet, Angel Acevedo, Vicente Ortiz, Gamaliel Ortiz, F. Terrón Cabrera, Diego Escobar y don Juan Marrero y a nuestra templada hermana Sra. Quintero, directora del coro, y a todos sus coristas. ¡Dios os vuelva a traer a Macedonia!

Corresponsal

* * *

DESDE EL SANATORIO DE CAYEY

La Iglesia "Hermanos Unidos en Cristo" del Sanatorio Insular de Cayey (los cristianos evangélicos que estan aqui recluídos, unidos en un solo cuerpo), desea manifestar a través de "Puerto Rico Evangélico", su agradecimiento a todos aquellos bondadosos hermanos en Cristo, que de una manera u otra han cooperado con nosotros durante este año que está al finalizar. Muy especialmente a los hnos. de la Primera Iglesia Bautista de Cayey, de la Iglesia Menonita de la Plata y Pentecostal de Cayey. A los siguientes ministros, Rdo. John Driver, de la Plata; Rdo. Rafael Landrón Landrón, de Cayey; Rdo. Antero Ramos, de Cayey. Creemos que sin la asistencia que los hermanos nos han dado, nuestra obra no hubiera tenido el adelanto que ha tenido. Por lo cual rogamos al Señor que los colme de bendiciones. Y suplicamos de todos nuestros hermanos que nos ayuden con sus oraciones. "Que el Señor os guerde en Su santo amor."

Iglesia Hnos. Unidos en Cristo.
Sanatorio Insular Cayey, P. R.
Fernando Morales — Pres.

* * *

NUEVO EVANGELICO

Recientemente vino al mundo en el Hospital de Damas, de Ponce, el niñito Angel Samuel Arús, hijo de nuestros estimados hermanos Rdo. Angel Arús y Saraí Rosado de Arús. El

compañero Arús es pastor de la Iglesia Metodista de la Playa de Ponce.

Felicitamos a estos hermanos por el advenimiento de su promogénito, y para Angel Samuel pedimos las mejores bendiciones del Cielo.

* * *

LA IGLESIA PRESBITERIANA
Tiene un Centro de Orientación para Hispanos en la Ciudad de Nueva York

Rdo. Salvador Bernart

Con el propósito de rendir un servicio más a todos los que se trasladan a la ciudad de Nueva York, la Junta de Misiones de la Iglesia Presbiteriana ha establecido un Centro de Orientación, en el Labor Temple 242 Este Calle 14. Dirige esta Oficina el Rdo. Salvador Bernart, quien juntamente a su esposa Sra. Manuelita Bernart, se encuentra de vacaciones en nuestra Isla.

Lo que sigue es una relación de los servicios que presta el Centro de Orientación:

Consigue trabajo para todos los solicitantes, sin cobrar a esto un solo centavo. En la actualidad hay muchas ofertas para mecanógrafos, taquígrafos, secretarios, recepcionistas (ambos sexos) operadoras de máquinas de coser y otras ofertas en distintos trabajos.

Ofrece servicios legales de abogados en aquellos casos que el cliente no tiene dinero para contratar a un abogado y en casos que sean meritorios.

Ayuda a conseguir viviendas higiénicas y a mejorar las condiciones de éstas cuando los alquileres son excesivos o hay deficiencias en las mismas que ponen en peligro la salud o la vida de los que habitan estas casas.

Se ofrecen gratis pruebas de aptitud y de inteligencia a cargo de la Dra. Murdock.

Se ofrecen servicios sociales y los servicios de consulta médica, además el Rdo. Bernart ofrece sus servicios de Consejero, ya que es graduado de Maestro en Artes de la Universidad de Nueva York con especialidad en Consejo y Orientación.

El Rdo. Bernart cariñosamente solicita de los ministros y pastores que cuando alguno de los miembros de sus iglesias se trasladen a Nueva York le indiquen visitar el Centro de Orientación para Puertorriqueños situado en el Labor Temple 242 Este, calle 14 en Nueva York.

Vale la pena hacer uso de estos servicios que se ogrecen gratuitos.

* * *

IGLESIA EVANGELICA UNIDA DE YAUCO

Los siguientes hermanos fueron bautizados y recibidos como miembros de nuestra iglesia en ceremonia el 27 de septiembre: Lourdes Rueda, Gervasio Rodríguez, Conchita A. de Reyes, Elsa Feliciano, Epifanio Cruz Jr. y Aída P. de Ruiz.

Antes de ser recibidos, éstos estuvieron durante meses asistiendo a las clases para candidatos ofrecidas por el Rdo. Morales, pastor de nuestra iglesia.

Recibieron la bendición nupcial los jóvenes Eddie Gaud y Mercedita Rodríguez el 26 de septiembre en el templo de la Iglesia Evangélica de Yauco.

Oficiaron en esta ceremonia el Rdo. Morales y el Lcdo. Víctor Gaud. Apadrinaron la boda la Sra. Blanca Rodríguez, hermana de la novia y Enio Gaud, hermano del novio.

Corresponsal.

* * *

IGLESIA BAUTISTA, LAS CRUCES

Recientemente esta iglesia celebró una reunión para organizar la Sociedad de Damas y a la vez elegir la directiva de dicha Sociedad. Tuvo gran exito la reunión que fué dirigida por la señora Amdia López de Nogueras, electa presidenta de dicha Sociedad.

Esperamos en el Señor tener éxito y que sea para honra suya.

Aracelis Santos
Secretaria Corresponsal

* * *

DE NUEVA YORK

La Sociedad de Damas "Mensajeras del Maestro" tuvo la feliz iniciativa de celebrar el viernes, agosto 21, del 1953, un merecido homenaje al cumpleaños de nuesro querido Pastor, Rdo. Hipólito Cotto Reyes. Don Hipólito se siente con admirables bríos de trabajos y siempre joven en el Señor. Gracias a El por ello. Felicitamos a la hermana Eulalia Barlow, presidente de dicha Sociedad, por lo provechoso e inspirador de tal servicio.

El Comité de Evangelismo puede informar que se siente alegre y satisfecho del buen éxito obtenido en los servicios al aire libre durante todo el verano. Bajo los auspicios del mismo muchas almas se han rendido al Salvador Jesucristo, en el parque del Proyecto de la Calle 115 y Lexington Ave., que ha sido el sitio permanente de reunión de estos servicios.

Los siguientes hermanos que han estado en la ciudad nos han visitado e inspirado con magníficos mensajes: Rdo. Pablo Cotto Ortiz, de Texas. Rdo. J. Sánchez Padilla, de Santurce, P. R. Rdo. Adam Morales, de los Angeles, California. Nos estamos regocijando con la siempre gratísima visita del Rdo. Erasmo Bernier, actual pastor de la Iglesia Bautista de Ponce, P. R., nuestro inolvidable antiguo Pastor. Nos trajo ya sus primeros mensajes, con el resultado de 19 profesiones de fe entre los niños de la Escuela Dominical y 4 damas jóvenes de la congregación. Quiera el Señor seguir usando a don Erasmo, así en esta ciudad con en el país.

Nuestro sincero agradecimiento a nuestro buen amigo y compañero de luchas en el Evangelio, Rdo. Guillermo Cotto Thorner, por su atención al obsequiarnos con un ejemplar de su libro "Trópico en Manhattan."

Vicente Rangel,
Sec. Corresponsal.

MUNDO RELIGIOSO

LA PERSECUCION EN COLOMBIA UNA GRAN BENDICION

La persecución es vida para la Iglesia.

No sabemos cómo agradecer a la Iglesia Romana el que haya contribuído tanto y tan eficazmente al crecimiento de la Doctrina Evangélica Protestante en nuestro País. Siguen siendo ciertas las palabras de los Padres de la Iglesia Primitiva: "La sangre de los mártires es la semilla del Evangelio." Hace cinco años empezó en nuestro país la persecución metódica y organizada por parte de la Iglesia Romana contra los protestantes. De ese año a esta parte hemos crecido en un 110 por ciento, gracias a los ataques hablados y escritos; a que no disponemos de igual libertad para responder esos ataques ni defendernos; a que han sido dinamitados varios templos nuestros; quemadas las casas de no pocos evangélicos; matados y asesinados familias enteras o miembros de ellas; apedreados nuestros santuarios; raptados nuestros hijos; desconocidos nuestros derechos ciudadanos y tratados como la hez del mundo.

Para los protestantes de Colombia ha sido ante todo una gran bendición la persecución que se ha desatado en contra nuestra. Abrigamos la esperanza de que como han ido las cosas, en veinte años Colombia será llena del Evangelio. La persecución es el mejor acicate para mostrar a nuestros conciudadanos el poder trasformador del Evangelio de Cristo. Los que somos padres abrigamos la esperanza de que pronto nuestros hijos sean predicadores de la Doctrina que ilumina a las gentes y convierte a los hombres en amantes de Cristo, el perseguido y muerto pero resucitado.

Cuanto más se hable en contra nuestra, tanto más el pueblo se dará cuenta de que existimos. Muchas gentes después de haber leído artículos en revistas y periódicos nos buscan para decirnos: "no sabíamos que hubiera evangélicos aquí, ni dónde se encontraba su Iglesia." La Iglesia Romana nos ha hecho, nos está haciendo y nos hará la mejor propaganda. Es verdad que no tenemos cómo pagarle el bien que está haciendo a nuestra santa Religión.

En los campos misionales, feudo exclusivo de la Iglesia de Roma, no se permitirá de ahora en adelante que ningún pastor o misionero protestante trabaje, ni siquiera viva allí. Por otra parte se ha dicho que Colombia no es tierra de misiones ni de salvajes para que se la evangelice. Pero la Iglesia de Roma sí la trata como tal porque sus misioneros la tienen como latifundio más preciado. Con esta nueva disposición nos harán el mayor de los bienes: creceremos en número prodigiosamente en esas áreas. Nosotros no necesitamos muchos pastores ni misioneros para expandir la Palabra de Verdad. Ella se expande por sí misma; la luz no se puede esconder. Cada creyente en Cristo es un misionero y, es ahora cuando vamos a ver, en todos esos lugares donde se está sincronizando la persecución, que los mismos indígenas predicarán y sostendrán la Obra del Señor Jesucristo. No sé que van a hacer con San Andrés y Providencia. Desde algunos años a esta parte que se ha restringido la entrada de misioneros protestantes a Colombia ha crecido considerablemente el número de pastores nacionales.

En tiempos de la República en España, cundía por todas partes el indiferentismo religioso. Tan pronto se desató la persecución religiosa de la Iglesia Romana contra los protestantes españoles apoyados por el gobierno de Franco, empezó simultáneamente un avivamiento espiritual en nuestras Iglesias y ahora hay tres veces más protestantes en España que hace veinte años. Un proverbio chino dice: "Cuando se apela a la fuerza se da a entender que se ha agotado la razón." La violencia trae bendición a la Iglesia de Cristo, y cuando más probada y perseguida sea ella, tanto más fiel será. ¿Alguien puede afirmar que con la Noche de San Bartolomé en Francia (1572) los protestantes fueron extinguidos por completo de aquel país? ¿Ya no hay ninguno en España? ¿Quedan muy pocos en Colombia?

Fortunato Castillo C.

Pastor Iglesia Presbiteriana de Ibagué, Col.

PUERTO RICO EVANGELICO

Rdo. M. E. Martínez
Director—Administrador

Rdo. Erasmo Bernier
Pres. Junta de Publicación

PUERTO RICO EVANGELICO es el órgano oficial de las denominaciones evangélicas, Bautistas, Discípulos de Cristo, Metodista, Presbiteriana y Evangélica Unida de Puerto Rico. Se publica quincenalmente en los Talleres Puerto Rico Evangélico, Inc. Admitido como correspondencia de segunda clase en las oficinas del correo de Ponce, P. R., el día 10 de julio de 1912, de acuerdo con la ley del 8 de octubre de 1917. Afiliado a la Asociación de Iglesias Evangélicas de Puerto Rico.

Precio de Suscripción: En Puerto Rico y Estados Unidos, $1.50. Fuera de Puerto Rico y Estados Unidos, $2.00. Pago adelantado.

Oficinas de Dirección y Talleres Tipográficos radicados en el edificio Puerto Rico Evangélico, calle Comercio 89, Apartado de Correos 1707, Teléfono 723, Ponce, Puerto Rico.

UN INTERPRETE DE DOS CULTURAS EN AMERICA LATINA

El Dr. Juan A. Mackay confiesa que su pasión es interpretar la cultura latina ante los pueblos sajones, y la sajona ante los pueblos latinos. Este gran amigo de todo lo nuestro, cuya visita anunciáramos en anteriores números de este boletín, se encuentra actualmente en Buenos Aires. Viene de Montevideo—ciudad donde residiera tiempo atrás por varios años—y continuará a Brasil. Aquí ha pronunciado varias conferencias de jerarquía que han atraído a un público que se interesa por las cosas del espíritu.

"Yo he sido puesto para la defensa del Evangelio".

Puerto Rico Evangélico

Quincenario Evangélico Interdenominacional

AÑO 42 Ponce, P. R., Noviembre 10 de 1953 NUMERO 1, 144.

Discrimen religioso en Nueva York

CARTA ABIERTA

A los directores de "La Prensa" (N. Y.) "El Diario de Nueva York"

Por Guillermo Cotto-Thorner

Señores periodistas:

Les escribo abiertamente para que nuestro pueblo se dé cuenta de las fuerzas invisibles que están retardando el progreso de la democracia y con las cuales ustedes aparentemente se han aliado. A ustedes me dirijo respetuosamente y sin rodeos.

En junio pasado, el día de San Juan, las fuerzas católicas de la colonia hispana aquí en Nueva York se unieron en misa solemne presidida por el Cardenal Spellman, en la Catedral de San Patricio. Destacadas personalidades del mundo social, político y financiero hicieron acto de presencia —no sé si por devoción, adulación o conveniencia— y aunque el templo estaba bastante lleno, no dejó de ser el acto una raquítica manifestación de la **fuerza** católica entre el elemento hispano del pueblo neoyorquino. La tentativa de pujanza se estrelló contra la justificada indiferencia del 'pueblo católico'. Esta, y otras actividades de "coordinación católico-hispana" en Nueva York que se están llevando a cabo, son índice de la inseguridad en que se mueve el catolicismo por aquí en nuestros días.

Muchas semanas antes de verificarse la mencionada misa, tanto **La Prensa** como **El Diario de Nueva York** se desbordaron en informaciones y propaganda para dicho acto. Después de concluído el acto ustedes publicaron extensos informes y fotografías interpretando el evento con inuendos de trascendencia intrigadora.

Ahora bien, considerando que estamos en un ambiente democrático, esto no se vería del todo mal si ustedes observaran la justa imparcialidad que la genuina ética periodística demanda. Lo triste y vergonzoso del caso es que ustedes tal parece que han convertido sus periódicos en vehículos de propaganda católica precisamente en una comunidad donde hay más de 150 iglesias evangélicas. Hasta donde hemos podido observar la actitud de sus periódicos hacia los evangélicos, es una de mera condescendencia y puro comercialismo cuando se trata de un anuncio pagado.

Vamos a explicarnos. El sábado 31 de octubre, a iniciativa del Rdo. Edicer N. Rodríguez, las iglesias hispanas de Nueva York (todas) acordaron celebrar un magno servicio en honor al Día de la Reforma, en el templo de Riverside Church. Demostración de fuerza y unión, como lo de la misa el día de San Juan, en San Patricio. Los predicadores iban a ser no menos que el Dr. Juan A. Mackay (Princeton University), uno de los más grandes teólogos del presente, y el Dr. Paul Scherer, sabio profesor de Union Theological Seminary. En el acto oficiarían ministros de las distintas iglesias de la ciudad, hombres de cultura, universitarios, hombres de fe.

El Rdo. Hipólito Cotto Reyes, encargado de la publicidad del acto, envió a ustedes artículos y cartas para que ustedes tuvieran la bondad de informar a los muchos lectores evangélicos que ustedes tienen, y a la colonia entera, sobre este gran acontecimiento. Ustedes no le dieron importancia alguna al asunto. Envió un anuncio **pagado** a **El Diario** y fué publicado en un rincón en la página deportiva entre noticias de peloteros y boxeadores.

Pero si no lo saben ya, señores periodistas, el servicio se verificó y fué un éxito rotundo. Antes del servicio hubo una parada de las fuerzas evangélicas en el distrito de Columbia University en la cual miles de fieles participaron, a pesar de

ESCUELA BIBLICA

Colaboración de DON ABE

LECCION PARA NOVIEMBRE 15

Tema: **Fieles Mayordomos de lo que Dios Da.**

Texto: Salmo 24:1; Mal. 3:7-10; 1 Cor. 16:2; Deut. 8:11-14, 17, 18.

Para estudio: Lev. 25:18-22; Deut. 8: 11-18; Salmo 24:1; Mal. 3:7-10; Mat. 25:14-30; Luc. 12:13-34; 1 Cor. 16:2.

Lectura devocional: 2 Cor. 8:1-9.
Texto áureo: Salmo 24:1.

Tiempo: David escribió el salmo 24 alrededor del año 1,000 A.C., y Malaquías profetizó el año 450 A.C.
Lugar: Jerusalem.

Introducción

Le lección de hoy trata de un asunto muy personal: nuestro dinero. Tiene su importancia porque la religión real se manifiesta en obras, y una de ellas es el buen uso que hacemos de nuestro dinero. Cuando se consagra el espíritu ello incluye nuestros bienes.

Explicación

Salmo 24:1 y Malaquías 3:7-10.— La Soberanía de Dios.—El salmo nos habla de la soberanía de Dios sobre todo. Todo ha sido hecho por él— el mundo con lo que contiene, los animales y el hombre. No podemos escapar del hecho de que todo lo que poseemos es también de Dios.

Malaquías se queja amargamente de que el pueblo se ha apartado de Jehová, y no ha guardado sus estatutos. Una de las señales de ese alejamiento, es el no dar sus ofrendas para el uso del culto divino. El pueblo judío pagaba el diezmo a Jehová. El no cumplir con esta obligación, con este reconocimiento de la soberanía de Jehová, trajo al pueblo innumerables calamidades. El profeta demanda que Israel pague lo que debe al Señor, para que el cielo se abra en bendiciones. La miseria en que se encontraba el pueblo judío se debía, según el profeta, al hecho de no dar a Jehová la parte que le correspondía. Por eso dice el Apóstol: "El que da con escasez, con escasez también recibirá."

1 Cor. 16:2; Deut. 8:11-14, 17, 18. El Peligro de la Opulencia.— San Pablo escribiendo a los corintios les recuerda a los necesitados. Las ofrendas deben ser, en parte, para ayudar a los hermanos que están en gran penuria. Eso es el amor práctico.

Hay el peligro de alcanzar riquezas, quizás a través de pasar hambre, y luego olvidarse de Dios. No todos los hombres están preparados para resistir la tentación del dinero, que da al hombre la sensación de que es todopoderoso y de que todo puede alcanzarlo. Por eso el autor de Deuteronomio recomienda el no abandonar la fe en Dios, y el cumplir estrictamente con sus ofrendas. Cuando hacemos buen uso de los bienes, compartiendo con otros las bendiciones con que Dios nos ha rodeado, no hay tanto peligro de caer en pecado como cuando dejamos la iglesia y nos unimos al mundo. Hemos de recordar siempre que nada de lo que poseemos es nuestro; que somos mayordomos de Dios para administrar bien sus bienes.

Punto central: Somos administradores del señor.

LECCION PARA NOVIEMBRE 22

Tema: **Compasión Cristiana por un Mundo Necesitado.**

Texto: Mat. 9:35, 36; Mar. 1:32-34; 8:1-9.

Para estudio: Deut. 10:18, 19; Mat. 9: 35, 36; 25:34-40; Mar. 1:32; 34; 8:1-9.

Lectura devocional: Mat. 25:34-40.
Texto áureo: 1 Juan 3:18.
Tiempo: El año 29 A.D.
Lugar: en Galilea.

Introducción

En esta lección se da énfasis a la virtud del amor. La nota sobresaliente es la compasión por los hombres, tal como Jesús la demostró a las multitudes a su paso por este mundo. Es obvio que su Iglesia debe continuar este apostolado si quiere ser digna representante de EL.

Explicación

Mat. 9:35,36. La Compasión de Jesús.—Mateo nos da un resumen comprensivo de la obra de Cristo. Iba por ciudades y aldeas, enseñando en las sinagogas o iglesias judías de entonces y predicando el Evangelio del Reino. A este obra de enseñar y predicar, unía la de curar toda enfermedad y dolencia del pueblo. Jesús consideraba ambas cosas de importancia, predicar y sanar. El Evangelio es para sanar el cuerpo y el alma. Esta obra la hacía Jesús inspirado por un hondo motivo que embargaba su ser: su compasión por las gentes, a quienes veía vagar por la vida como ovejas sin pastor. En realidad, nadie puede hacer obra semejante si no esta inpirado por este sentimiento.

Mar. 8:32-34. Un Día de Trabajo Arduo.— Marcos nos pinta magistralmente uno de los días de trabajo de Cristo. Después de predicar como él sabía hacerlo, todas las gentes trajeron a él sus enfermos y agobiados por diversos males. Fué un gran espectáculo: todo un pueblo reunido a la puerta de entrada de la ciudad. Ni uno solo tuvo que marcharse sin recibir la bendición. Jesús tenía algo que dar a cada uno de los que acudían a él.

Mar. 8:1-9. El milagro de los Panes y Peces.— Las gentes, entusiasmadas, siguen a Jesús por todo un día hasta un lugar desierto. Por fin llega la tarde y tienen hambre. Otra vez funciona la compasión del Señor. Notemos: 1. Los discípulos no tenían nada que dar, ni aún bondad. 2. Un muchacho tiene unos pececillos y panes. 3. Jesús bendice lo poco y los muchos comen y se hartan. ¿No tenemos nosotros algo que dar? ¿Qué importa que sea poco si el Señor hace maravillas de las cosas pequeñas? Todo está que nos pongamos en sus manos.

Punto central: El mundo no será salvo si la Iglesia no se entrega al servicio movida por la compasión de Jesús.

Puerto Rico Evangélico

"Pro Christo"

NOVIEMBRE 25 DE 1953

ACCION DE GRACIAS

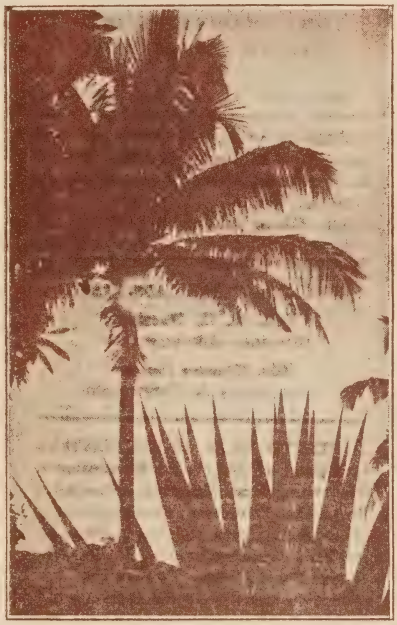

El corazón cristiano se eleva en este día, en un esfuerzo supremo de devoción, para dar gracias a su Creador porque es bueno, y porque para siempre es su misericordia.

SAN JUAN PUERTO RICO

MUNDO RELIGIOSO

NO HAY GARANTIAS DE LIBERTAD RELIGIOSA EN ITALIA

La oficina de prensa de la Tavola Valdense, en Roma, ha emitido la siguiente declaración: En respuesta a las manifestaciones formuladas por la Tavola Valdense respecto de la intolerancia religiosa notada durante los meses de febrero y marzo contra las comunidades valdenses de la provincia de Frosinone, el Ministerio del Interior anunció, en carta fechada el 19 de mayo, que no tiene el propósito de aplicar lo previsto en el art. 17 de la constitución para salvaguardar los derechos de los protestantes, y que no reconoce fuerza obligatoria a las garantías de libertad religiosa establecidas en el art. 19.

"Frente a esta actitud que demuestra desprecio por las más elementales libertades civiles, tales como el derecho de reunirse y adorar a Dios, notamos que el gobierno italiano niega a sus ciudadanos de la república italiana bajo garantías constitucionales; que después de repetidas solicitudes se niega a dar los pasos necesarios para hacer cumplir los artículos de la constitución referentes a la libertad religiosa, los que constituyen una promesa solemne, por parte del gobierno y de las dos cámaras, aun cuando se trata de calificarlas de mero 'programa'; que insiste en aplicar leyes fascistas a las funciones religiosas protestantes.

"Este penoso estado de cosas, producido por la intolerancia confesional, está destruyendo las libertades básicas del ciudadano y la paz religiosa del país, desacreditando las garantías constitucionales y creando una atmósfera de desconfianza."

* * *

EL COMUNISMO Y LA RELIGION

El Partido Comunista "ha sido siempre irreconciliablemente opuesto a la religión en forma decisiva", declaró un portavoz de la Sociedad Atea Soviética en un programa por Radio Moscú. Agregó que las opiniones de "algunos" comunistas que declaran que la religión "no perjudica", son "entera y completamente falsas". Y más aún: "La religión propaga los principios del código moral de la burguesía, el que es extraño a la moral comunista y a la comunidad soviética. La religión desvía a los hombres de la lucha contra los enemigos del comunismo, y la excusa de las actividades religiosas aparta al pueblo de las tareas comunistas."

* * *

ES REVISADA EN MONGOLIA UNA TRADUCCION DEL NUEVO TESTAMENTO

Desde 1935 tres eruditos mogoles y cuatro misioneros extranjeros están trabajando en la revisión de un manuscrito del Nuevo Testamento. Se ha terminado ahora la corrección de pruebas.

En 1815 se publicó en Kalmuco, un dialecto bastante diferente del mogol literario, el evangelio según San Mateo. Algunos mogoles buriatos —que vivían en el sur de Siberia— llegaron a ver algunos ejemplares y se interesaron en la publicación de la Biblia en mogol literario. Se empezaron a reunir fondos para hacer posible tal traducción. Los cuatro Evangelios y el libro de los Hechos fueron publicados en 1819 por la Sociedad Bíblica Rusa. El Antiguo Testamento, en 1840, y el Nuevo fué terminado en 1846. En 1880 el Nuevo Testamento fué reimpreso en San Petersburgo en la imprenta de la Academia Imperial de Ciencias.

* * *

CON MOTIVO DE LA CORONACION

En ocasión de la coronación de la Reina Isabel II, al Dr. Kenneth G. Grub, C. M. G., presidente de la Comisión de las Iglesias para Asuntos Internacionales, le fué conferido un título de caballero por los servicios prestados como presidente de la Sociedad Misionera de la Iglesia. El Dr. Grub pasó varios años de su vida en America Latina y habla el español con fluidez.

* * *

ESCUELA SECUNDARIA PROTESTANTE INAUGURA CENTRO ECUMENICO EN FRANCIA

Durante los días 24 y 25 de mayo, el College Cévenol en Le Chambonsur-Lignon, escuela secundaria protestante fundada en 1938, celebró la terminación de un nuevo edificio y la inauguración de un centro ecuménico denominado "Accueil Fraternel".

Tomaron parte en las ceremonias el obispo anglicano Stephen Meill; el pastor Marc Boeger, presidente de la Federación Protestante Francesa; el fundador del colegio, pastor André Trocmé; y su presidente, el pastor Edouard Theiss.

PUERTO RICO EVANGELICO

Rdo. M. E. Martínez
Director—Administrador

Rdo. Erasmo Bernier
Pres. Junta de Publicación

PUERTO RICO EVANGELICO es el órgano oficial de las denominaciones evangélicas, Bautistas, Discípulos de Cristo, Metodista, Presbiteriana y Evangélica Unida de Puerto Rico. Se publica quincenalmente en los Talleres Puerto Rico Evangélico, Inc. Admitido como correspondencia de segunda clase en las oficinas del correo de Ponce, P. R., el día 10 de julio de 1912, de acuerdo con la ley del 8 de octubre de 1917. Afiliado a la Asociación de Iglesias Evangélicas de Puerto Rico.

Precio de Suscripción: En Puerto Rico y Estados Unidos, $1.50. Fuera de Puerto Rico y Estados Unidos, $2.00. Pago adelantado.

Oficinas de Dirección y Talleres Tipográficos radicados en el edificio Puerto Rico Evangélico, calle Comercio 89, Apartado de Correos 1707, Teléfono 723, Ponce, Puerto Rico.

"Yo he sido puesto para la defensa del Evangelio".

Puerto Rico Evangélico

Quincenario Evangélico Interdenominacional

AÑO 42 | Ponce, P. R., Noviembre 25 de 1953 | NUMERO 1, 145.

JUEVES ACCION DE GRACIAS

Domingo de la Biblia

Una vez más ha llegado el día oficial, que expresa la creencia de toda la nación, de dar gracias a Dios por todas sus misericordias y bondades derramadas en su pueblo durante el año que está por terminar. Y decimos oficial, porque ha sido proclamado por nuestro Presidente con carácter de obligación, para demostrar al mundo que los Estados Unidos de Norteamérica han escrito en su ley esta bella expresión de gratitud hacia Aquel de quien viene todo bien. Fuera de este día y sin que nadie lo ordene, cada cristiano en su casa, en la calle o en el trabajo, no cesa de dar gracias por las bendiciones que nunca faltan a cada momento.

En el orden internacional, no todo marcha de acuerdo con nuestras esperanzas y deseos, pero cuando menos se ha mantenido la paz aunque a costa de lágrimas y sacrificios. La guerra en Corea que llenaba los campos de sangre y los hogares de pena, ha terminado prácticamente, y todo indica que podemos esperar en este lado del mundo una paz por el momento. El frente europeo continúa en calma, y no hay señales visibles de que sea perturbado con el fuego abrasador de una conflagración. El asunto de Trieste, que de momento levantó mucho humo, al fin parece haberse calmado. Y es que hay en el ambiente el temor a las bombas atómicas y de hidrógeno que sin duda serían lanzadas abundantemente en cualquier momento dado de una declaración de guerra. Y en tal caso, nuestra civilización se hundiría en el caos de la tragedia.

En el frente doméstico, aunque no hay evidencia de señalados triunfos, podemos conformarnos con un promedio bastante satisfactorio. El programa de industrialización del Gobierno continúa, el Departamento de Instrucción hace esfuerzos inauditos por llevar el pan del saber al mayor número de niños y jóvenes, y el programa de mejores viviendas sigue desarrollándose. El Gobierno, la Escuela y la Religión se dan cuenta del estado decadente de nuestras mejores normas de vida, y hacen su parte, en la medida de sus posibilidades, por levantar la moral en las masas del pueblo.

Nosotros, los protestantes, tenemos más que los demás motivos para dar gracias. En primer lugar, damos gracias por un salvador poderoso y eficaz que nos ha sacado del fondo del pozo de nuestra miseria y esclavitud. Con Cristo podemos vislumbrar la vida, y podemos vivirla, en sus más bellas realizaciones. Con Cristo hemos logrado la paz interior del espíritu, sin la cual la vida no es otra cosa que una constante incertidumbre y un escalofriante vaivén. Con Cristo hemos aprendido a quitar la vista de nuestro yo, siempre agoísta, para fijarla en los que nos rodean, y hasta muy lejos, en el prójimo que vive en el último rincón del mundo. Con Cristo hemos llegado a la realización del más alto destino sobre la tierra: la del servicio cariñoso y desprendido, que nos hace hijos del gran Creador y servidor del Universo. Con Cristo hemos sido conquistados por el más reciente de los mandamientos, el amor al adversario, el amor al que nos insulta, persigue y mata.

En segundo lugar, damos gracias por ese libro glorioso que se yergue en el dilatado páramo de este mundo como faro gigantesco señalando con su luz camino y dirección al extraviado. Ese libro

es la Biblia. Por eso también celebramos en estos días el Día de la Biblia. Sin ese libro el mundo no conocería la historia de un pueblo quijotesco, que peleó en el desierto con los gigantes del error y los venció. Sin ese libro no tendríamos conocimiento de la más dulce de las historias, la de Belén. Sin él no conoceríamos al más bello y simpático de los personajes que se han paseado por este mundo, a Jesús de Nazareth. Sin él no sabríamos nada del Calvario, de ese monte eterno desde donde se extendieron los brazos del Hijo de Dios para abrasar entre ellos a la humanidad perdida. Sin la Biblia, en fin, desconoceríamos las luchas y triunfos de la primitiva Iglesia, e ignoraríamos del todo las sublimes visiones del vidente de Patmos. Y porque, además de eso, es la Biblia nuestra compañera, nuestra regla de fe, nuestro socorro y consuelo en las tribulaciones, por todo ello damos gracias a Dios.

No olvidamos que el Día de Acción de Gracias no es sólo una fecha. Es más bien una actitud, una manera de mirar a la Vida y al Cielo, una costumbre que ha formado en nosotros segunda naturaleza. Porque no podemos vivir sin expresar nuestra gratitud al Padre de los mundos y de las almas, sin elevar cada momento un canto de alabanzas al Trono de la Gracia por cada merced, por cada bien, por cada bendición recibida. No podemos ser de otra manera. Y si dejáramos de recordar que vivimos en las manos de una constante y eterna Providencia, en ese mismo momento negaríamos los motivos íntimos y secretos que inspiran nuestra santa fe.

El Día de Acción de Gracias no es otra cosa que un resumen o síntesis de lo que ha sido nuestra vida durante los últimos trescientos sesenta y cinco días vividos.

SINTESIS

"Ciudad Allende el Alba", es el nuevo libro de poesías escrito por nuestro estimado hermano y compañero Rdo. Francisco Molina, director de la revista luterana "El Testigo".

La Junta de Extensión del Presbiterio de Chicago, está interesada en ayudar espiritualmente a los miles de puertorriqueños que afluyen a la Ciudad de los Grandes Lagos. Los que piensen ir para Chicago o tengan familiares allí, pueden escribir a: Rdo. Calvin J. Schmitt, 2330 N. Halsted St., McCormick Seminary, Chicago 14, Ill.

El Obispo Segura de España, que al parecer no se siente muy seguro, ha dicho recientemente: "Una libertad religiosa en España, igual para todos, es incompatible con nuestra conciencia de católicos." Tomen nota los que crean que Roma ha cambiado.

El día 12 de octubre, Día de la Raza, celebraron en Maunabo su octava convención las Sociedades de Jóvenes del Sur de Puerto Rico.

El Evangelio se ha apuntado un nuevo triunfo en Centro América: la conversión del sacerdote católico don Víctor Manuel Ovando. Con él, ya son dos los servidores de Roma que se vuelven a la verdad, y ambos son nicaraguenses.

El Comisionado de Instrucción, señor Villaronga, asegura que no volverá a repetirse el hecho ocurrido en Coamo de llamar a un cura para que ore mientras se iza una bandera en una escuela pública.

El Seminario Evangélico ha cedido una pequeña parte de su limitado espacio para la Oficina de la Asociación de Iglesias Evangélicas de Puerto Rico.

Recientemente se inauguró en Guayama el nuevo templo de la Iglesia Bautista. Es pastor de la iglesia el Rdo. José M. Polanco.

El Seminario Evangélico sigue solicitando la ayuda de aquellas personas, iglesias o instituciones que todavía no han cooperado en los proyectos que allí se realizan. No olviden enviar su óbolo al Dr. Florencio Sáez, Río Piedras.

La Iglesia Evangélica Unida de Río Piedras, que dirige el estimado joven Rdo. Antonio Rivera Rodríguez, celebró su aniversario durante los días noviembre 15 al 22. El mensaje de la ocasión fué pronunciado por el ex-sacerdote Rdo. Diego Escobar, pastor metodista de Barrio Obrero.

El presupuesto de la Primera Iglesia Bautista de Río Piedras para este año, es de $24,790; el de la Iglesia Evangélica Unida, de la misma ciudad, es de $6,182.52, y el de la Iglesia Presbiteriana de Arecibo, $6,000.00, a los seis años de organizada.

El Poly iniciará pronto un nuevo edificio para Artes y Administración al costo de $200,000.

Después de pasar varios meses en los Estados Unidos gozando de unas bien merecidas vacaciones, ha regresado a su hogar el Rdo. Erasmo Bernier, pastor de la Primera Iglesia Bautista de Ponce.

La Primera Iglesia Bautista de Ponce terminó su programa de Aniversario con un servicio cumbre, el domingo 22 de los corrientes.

PAGINA POETICA

Acción de Gracias

Al ángel de bondad que está en los cielos
Loemos con placer en este día
En unión fraternal, sea nuestro anhelo
Darle gracias a Dios con alegría.

Te damos gracias, Dios de lo infinito,
Por todo lo que amparas a tus hijos:
Por el día pleno de sol y fresca brisa
Y por la lluvia que las nubes brindan.

Te damos gracias por la paz nocturna
Repleta de sombras o llena de luna,
Por nuestros abuelos y por la fortuna
De ser leales hijos de nuestra tierruca.

Pero más que todo te damos las gracias
Por la madre tierna y el padre amoroso
Que protegen fieles nuestra tierna infancia
Y guían nuestros pasos por sendero honroso.

Por nuestros maestros y por nuestra escuela
A la que queremos cual a madre amada,
Porque es ella faro que lleva su estela
De luz a las mentes, segando ignorancias.

Gratitud inmensa fluye de mi alma
Porque en todo vemos la gracia de Dios.
¡Gracias, Jesús mío, por sacrificarte
Para dar al hombre vida y redención!

Mercedes Alonso

Un Hogar sin Biblia

¿Qué del hogar sin una Santa Biblia?
Es un lugar donde el hermoso día,
Tiene tristezas cual la noche umbría.
Es noche sin estrellas, flor sin vida,
La morada del alma entristecida.

¿Qué del hogar sin una Santa Biblia?
Es un lugar donde el pan de cada día,
Los cuerpos alimenta y fortalece.
Mientras tanto que el alma, entre tinieblas,
Sin alimento espiritual perece.

¿Qué del hogar sin una Santa Biblia?
Es bajel perdido entre los mares,
Sin timón y sin brújula que guíen,
Es un páramo desierto y desolado,
En que jamás las esperanzas ríen.

¿Qué del hogar sin una Santa Biblia?
Escucha atentamente y reflexiona:
Es un hogar donde las almas gimen
¡Alejadas de Cristo, que perdona!
Uno tras otro pasan los días,
Y el Libro de Oro, cerrado está,
Los inocentes tienen anhelos,
Sólo la Biblia los saciará.

Hogar sin Biblia: hogar perdido,
En las tinieblas y en el dolor;
Si tú quisieras hallar la vida,
La Biblia es astro, luz y amor.

Autor Anónimo

La Alegría de Nuestro Señor

Esta es la alegría
de Nuestro Señor,
serena, pacífica,
llena de sol,
agua dulce en la fuente
del corazón;
y son las estrellas
lágrimas de amor
que llora la noche
sin rencor.
¡Oh santa alegría
de Nuestro Señor!

Moisés Montes

EL DIA DE ACCION DE GRACIAS ES FIESTA NACIONAL

Año por año aparece en los Estados Unidos la Proclama Presidencial del mes de noviembre convocando al pueblo entero a la oración en acto de dar gracias a Dios por las bendiciones recibidas durante el año. La costumbre de la acción de gracias, como bien se sabe, se remonta a los tiempos de la fundación de las primeras colonias en lo que ahora es el estado de Massachusetts. Las crónicas de la época indican que en el otoño de 1621 hubo una gran fiesta de tres días de duración en la Colonia de Plymouth, fundada por los famosos Peregrinos del barco "Flor de Mayo". La fiesta se hizo para dar gracias por la magnífica cosecha recogida. Hoy día, la fiesta es parte indestructible de la tradición patriótica, y se celebra en todas partes, principalmente con banquetes suculentos, que son motivo de reunión de familiares y amigos. El punto característico es que la fiesta es familiar y casera.

De 1621 en adelante, la costumbre de celebrar la recolecta de las cosechas con acción de gracias se extendió a las demás colonias de la Nueva Inglaterra. En tiempos de la guerra de Independencia, el Congreso Continental emitió una proclama de acción de gracias, que puede tenerse por la primera de corte nacional en este sentido. Los congresos siguientes hicieron lo propio, cada año, desde 1776 hasta el fin de la guerra en 1783. Huelga decir que en todas estas proclamas se hace referencia a la guerra entonces en marcha por la libertad y la emancipación política.

La primera proclama presidencial —ahora ya de la nueva nación— la expidió el Presidente General Jorge Washington, en 30 de octubre de 1789, con el objeto principal de señalar la adopción de la Constitución nacional. En su proclama, el Primer Magistrado señaló también el jueves 26 de noviembre siguiente como día de gracias y oraciones públicas, encareciendo al Pueblo de la República recién nacida que se llegara al unísono a los altares del Altísimo, a traerle ofrendas sinceras y humildes de gratitud por el cuidado y protección que le había impartido, aun desde antes de que (ese Pueblo) lograra constituirse en nación libre, independiente y soberana, "mediante la favorable interposición de su providencia en el curso y término de la guerra pasada.... y también (dar gracias) por la manera pacífica y racional con que hemos logrado establecer constituciones de gobierno para nuestra seguridad y auxilio, y en lo particular, el (gobierno) nacional que acabamos de instituir." Washington se extiende todavía más en la proclama, para recomendarle a su pueblo que le ruegue a Dios y le implore "para que podamos todos, con su auxilio, ya sea en puestos públicos o ya sea en privados o particulares, a cumplir con nuestros diversos deberes propia y puntualmente."

Los varios Presidentes que sucedieron al Padre de la Patria en el alto mando, también expidieron proclamas de acción de gracias, hasta el año de 1815, excepción hecha del Presidente Thomas Jefferson. De 1815 a 1860, no hubo proclama de acción de gracias de parte de la Casa Blanca. El Presidente Abraham Lincoln reanudó la costumbre, en medio de la Guerra Civil. El Presidente Emancipador señaló el último jueves del mes de noviembre como día de acción de gracias en todo el suelo nacional. En tiempos relativamente modernos, en 1941, el Senado y la Cámara de Estados Unidos, en resolución conjunta, designó el cuarto jueves de cada noviembre como día destinado a dar gracias; se debe tomar nota de que el cuarto jueves de ese mes no siempre es el último, pues hay noviembres que traen cinco jueves.

En todo caso, el día de acción de gracias es ahora día de fiesta obligatoria en todos los estados, territorios y posesiones de los Estados Unidos de América.

Common Council

LA SERENA DIGNIDAD

El irracional no puede elevarse hasta parecer un ser humano; en cambio, el ser humano puede rebajarse hasta parecer un irracional. Tal es la dolorosa consecuencia de los pecados llamados capitales, que lo son, porque transforman la naturaleza humana. Entre ellos está la ira, que impulsa a la violencia y la venganza.

Quien cede a tal pasión no sabe lo que hace ni lo que pierde.

Niño y hombre enfurecidos tienen mucha semejanza con un animal rabioso.

¡Sálvate de esta locura degradante!

¡Armate de toda la paciencia necesaria para no perder nunca la serena dignidad de hijo de Dios!

Constancio C. Vigil

LA MUSICA EN LA BIBLIA

Por Abel Eisenberg

El mejor modo de justipreciar la cultura de cualquier pueblo o sociedad es haciendo un estudio cuidadoso de su manifestación musical. La Biblia registra la historia primitiva de los judíos y nos da una impresión exacta de la vida que llevaban en Palestina. Cuando examinamos las referencias que allí se hacen del canto y la música instrumental, podemos imaginarnos el alto grado cultural a que habían llegado, considerando la era de primitivismo en que vivían.

Los antiguos nómadas israelitas deben de haber despedido a sus visitantes probablemente con música, ya que encontramos en el Génesis, capítulo 37, que cuando Jacob huyó de su suegro Labán, éste lamentó no le hubiera avisado sus intenciones de ausentarse, para que lo hubiera podido despedir con música. Los triunfos militares, la fiesta de la cosecha y las festividades populares de toda clase, eran celebradas por coros de doncellas y muchachos que compartían alegremente cantando y danzando.

Es evidente que la mujer judía de la antiguedad jugaba un papel muy importante en el arte de la música. Cuando el patriarca Jacob lloraba la pérdida de su hijo mimado, José, que fué vendido por sus hermanos celosos a una tribu nómada, Dina, la hija del patriarca, compuso una canción en la cual le profetizaba que su hijo estaba vivo. Cuando los esclavos judíos se salvaron tan milagrosamente de sus perseguidores egipcios al haberse separado las aguas del Mar Rojo, permitiéndoles el paso en terreno seco, y volviéndose después las aguas, donde perecieron ahogados los jinetes egipcios, Moisés y el pueblo entonaron un canto de alabanza y gratitud al Todopoderoso. Y Miriam, hermana de Moisés, acompañada de todas las mujeres, cantaban y danzaban de júbilo.

La Biblia está llena de narraciones en las que vemos la participación musical muy destacada de la mujer. En el capítulo 11, del libro de los Jueces, leemos que la hija de Jephta salió a recibir a su padre con canto y danza a su regreso triunfal del campo de batalla. Tampoco olvidemos el ardiente canto épico de Débora, que consta en el capítulo 5 de los Jueces, cuando derrotó al poderoso ejército del rey Sísera.

El canto antifonal y de responsorio que se usa en la música litúrgica de la Iglesia Cristiana ya fué conocido por los hebreos de la antigüedad. El texto original de la Biblia dice: "Vataan lohem Miriom", y Miriam les contestó evidentemente que esa respuesta fué dada después del canto expuesto por Moisés y los hijos de Israel. El canto antifonal es mencionado nuevamente en Samuel I, capítulo 18, donde leemos que las mujeres fueron al encuentro del rey Saúl, cuando regresaba de su triunfo sobre los filisteos con panderetas y triángulos: "Y las mujeres se contestaban unas a las otras y decían 'Saúl ha castigado sus miles, y David sus decenas de miles'."

La Biblia también enumera varios casos donde el profeta y el guerrero es impulsado al éxtasis por la música y el canto. David, con su prodigiosa ejecución del arpa, ahuyentaba el espíritu melancólico que atormentaba al patológico rey Saúl. También encontramos a David cantando y bailando ante el arca sagrada y estimulando con música su genio poético al escribir los salmos. La tradición nos ofrece varias narraciones fantásticas sobre el arpa de David. Una nos cuenta que cuando dejaba colgado su instrumento antes de acostarse, ocurría que a cierta hora de la madrugada empezaba a producir melodías y sonidos celestiales que despertaban a David para hacer sus oraciones matutinas. Algunos explicaban que ese milagro era producido por los ángeles, que bajaban del cielo para tocar y hacer que David se sintiera humilde ante las melodías angelicales, que superaban a las suyas propias. Sin embargo, otros simplificaban esta leyenda, que probablemente el viento de la madrugada penetraba en su habitación y hacía vibrar las cuerdas del instrumento, produciendo una música extraña y maravillosa.

Desde el comienzo de la monarquía, encontramos en Israel músicos profesionales y una verdadera organización musical. David y Salomón reglamentaron la música religiosa oficial y se formaron orquestas y coros destinados a solemnizar las ceremonias del culto, alcanzando dichos conjuntos proporciones gigantescas en el apogeo del esplendor

(Pasa a la página 16, col. 2)

Fiesta de la Asunción

Es hasta el siglo VI cuando empiezan a hallarse indicios de que se conmemoraba la muerte de María y empezaba a celebrarse la fiesta de la Asunción. Parece que en un principio, aunque a veces se usaba esta última palabra, la fiesta se refería solamente a la muerte, a la asunción del **alma** de María a Dios, pues a veces esa conmemoración recibía el nombre de **Dormitio** ("dormición", sueño, el caer dormida) de María. Con el tiempo se añadiría la idea de la asunción corporal, que, según se ve por lo anterior, habría surgido hacia fines del siglo V, cuando muy temprano, y se habría ido generalizando durante el siglo VI.

Todavía a fines de dicho siglo había desacuerdo en cuanto a la fecha de la fiesta, pues para poner fin a la diferencia, el emperador Mauricio (582-602) ordenó que se celebrara el 15 de agosto, lo cual se hace hasta nuestros días. Para ese entonces la fiesta era ya popular en el Oriente, pero al parecer no había cundido en la Iglesia latina, pues la primera noticia que se tiene de que la costumbre había pasado a Roma, es que dicha fiesta se guardaba ya ahí por el año 650.

De todo lo anterior resulta que no hay base suficiente para afirmar que la Asunción es una tradición apostólica, o, cuando menos, generalmente aceptada y establecida antes del siglo VI o de las postrimerías del siglo V.

Orígenes de la Leyenda

Siendo así, ¿de dónde procede entonces esa tradición? ¿Cómo y por qué se formó? ¿A qué se debe que se haya generalizado tanto, que al fin ha podido constituirse en dogma?

Ya hemos dicho que esa tradición forma parte del proceso de glorificación y deificación práctica de María, que se inició y fué desarrollándose lenta y sutilmente desde antes del siglo V. Al extenderse por el mundo, el cristianismo se había puesto en estrecho contacto con el paganismo. Pero sucedió que a la vez que iba derrotando a éste, se le iban infiltrando no pocos elementos de él. El paganismo agonizante, resuelto a sobrevivir en alguna forma, iba inoculando a su vencedor. Esa invasión se hizo casi arrolladora cuando a principios del siglo IV, el emperador Constantino proclamó al cristianismo como religión oficial del Imperio, y multitud de gentes a medio convertir o sólo nominalmente convertidas, procedentes de las religiones paganas, se incorporaron casi de golpe a la Iglesia, por conveniencias sociales y políticas.

Uno de los principales elementos paganos que se fueron abriendo paso en el seno de la cristiandad, fué la **deificación del principio femenino.** Típico de las religiones paganas, que nunca supieron prescindir de una deidad femenina, dicho elemento era, en cambio, completamente extraño a la tradición religiosa judíocristiana. La idea misma parece repugnarle al genio religioso de los hebreos. No hay en la religión del Antiguo Testamento la menor traza de esa noción. Cuando se menciona el culto a alguna deidad femenina, es, por el contrario, para condenarlo distintamente como característico del paganismo (véase Jeremías 44, ya citado). Entre el pueblo de Israel, sólo ocurre en épocas de apostasía, cuando se olvida de que Jehová es "Dios fuerte y celoso", delante del cual no se deberán tener "dioses ajenos" y mucho menos diosas.

El cristianismo, heredero, históricamente hablando, del genio religioso judío, no contiene, en sus fuentes originales del Nuevo Testamento, ninguna traza de la deificación del principio femenino, nada que pueda servirle de base.

Es posible hallar una base psicológica en la tendencia pagana a exaltar y deificar el principio femenino. La constituyen los naturales sentimientos de amor y veneración por nues-

Mesa Repleta

Mientras el rico celebra b
abunda toda clase de alim
un pedazo de pan que le e
de aquí! — parece de

LA ASUNC

(C

NO FUE HASTA EL SI
DICIOS DE QUE SE E
MUERTE DE MARIA. E
TIENE PROFUNDO A
MUESTRA NUESTRO
SIGA

stómago Vacío

liarios a sus amigos, donde
pobre hambriento mendiga
con impía crueldad. ¡Fuera
riente del rico fiestero.

DE MARIA

n)

QUE APARECIERON IN-
A A CONMEMORAR LA
EN DE ESTA LEYENDA
PAGANO, SEGUN DE-
EN ESTE ARTICULO.
ENDO.

tras madres, y la inclinación a buscar en la Deidad atributos considerados como característicamente femeninos, tales como la sensibilidad, la solicitud y la ternura, a fin de tener dónde hallar refugio y consuelo frente a los padecimientos de la vida.

Existe también una base mitológica de esa tendencia. Las cosmogonías paganas, impresionadas por el fenómeno de la reproducción ambisexual, se representan el cosmos como el producto de la conjugación de dos principios divinos y eternos: uno masculino y otro femenino, y en ocasiones dan la preeminencia al segundo. Surge así, bajo diversas advocaciones, una Diosa Madre. Puede tratarse de la Madre Tierra, como en el mito grecorromano de Ceres, diosa de la fecundidad natural, o de una divinización de las fuerzas vitales creadoras, como en los mitos de Afrodita, Astarté, Astaroth, variantes nominales del mismo objeto de culto. Tal es el caso de la diosa Tonantzin de los antiguos mexicanos, cuyo nombre significa Nuestra Madre, que tenía su santuario en el sitio preciso donde ahora se levanta el de la Virgen de Guadalupe.

Así suele aparecer, en contraste con la Trinidad cristiana —Padre, Hijo y Espíritu Santo— la trinidad pagana típica: Padre, Madre e Hijo, ya sean Osiris, Iris y Horus, en Egipto, o Vishnu, Siva y Krishna, en la India. En la Trinidad cristiana está ausente la persona femenina, porque "Dios es Amor", y Dios en Cristo, es Padre tan tierno, amoroso y compasivo como una madre. En la cosmogonía cristiana, el mundo no es creado por la conjugación de dos principios de sexo opuesto. Dios, el Dios único y eterno, crea el mundo por Su Palabra, por su Verbo, que, en la madurez de los tiempos, encarna en Jesucristo, el Hijo, y el principio de vida es Su Espíritu, que "se movía sobre la faz de las aguas". No son, pues, un Dios Padre y una Diosa Madre, quienes criaron, gobiernan y redimen el mundo, sino un solo Dios Padre, Hijo y Espíritu Santo.

Aparece un libro apócrifo

Pero habiéndose infiltrado en el medio cristiano, ese poderoso fermento pagano de la deificación del principio femenino, se fué formando ambiente y terreno propicio para el desarrollo de una leyenda que exaltaba a María única persona que en la gesta evangélica se prestaba para suplir, en la devoción de los paganos semicristianizados, a sus diosas muertas— a un rango cada vez más próximo al de la Deidad. Uno de los resultados de ello, fué la aparición de escritos tendientes a exaltar a María. Es ella la que va convirtiéndose en el centro de atracción de los afectos, la imaginación y las devociones populares, y al par que se desarrolla su culto, ella asciende en categoría, y tiende a suplantar a Cristo, aunque teóricamente se la mantiene en un rango inferior al de El.

A esos y otros escritos, obra de la fantasía, con los que se pretendía suplementar la información del Nuevo Testamento, o que se redactaron simplemente como expansión piadosa de la imaginación (según se escriben hoy las novelas históricorreligiosas, del tipo de "Quo Vadis", "El Mártir del Gólgota" o "Ben Hur") se les denomina **apócrifos**. No fueron aceptados oficialmente por la Iglesia como auténticos y mucho menos como fidedignos, aunque generalmente se atribuían a los apóstoles o a sus inmediatos sucesores, a fin de darles visos de autoridad. Empezaron a difundirse más en los siglos IV y V, pero probablemente datan de antes, ya que suelen hallarse referencias y alusiones a ellos o a su contenido en escritores más tempranos. Uno de los más antiguos, quizá escrito en el siglo II, es el llamado "Protoevangelio de Jacobo", en que se forja el relato del nacimiento y la infancia de María. En este apócrifo se base lo que la Iglesia

(Pasa a la pág. 14, columna 3)

CULTURA ESPIRITUAL

VIVIR COMO CRISTIANO

Si puedo coger algo que no es mío cuando nadie me ve y cuando hay probabilidades de que nunca se sepa, ¿lo haré?

Si con una mentira puedo salir fácilmente de un apuro, ¿la diré y me quedaré muy tranquilo? ¿Tiene o no tiene que ver algo la mentira con la salvación? ¿En qué consiste la maldad de una cosa, en hacerla a la vista o hacerla a escondida?

Si puedo hacer una cosa sin que se sepa, ¿soy inocente o culpable?

Cuando sé que he pecado, ¿no siento ningún pesar? Cuando mi pecado es conocido, ¿creo que puedo arreglarlo con fáciles excusas, con decir "no fuí yo"?

¿Creo que puedo salvarme echándole mi culpa a otro? Si no me gusta que otro hable de mí sin caridad, ¿cómo me gusta a mí hacerlo al vecino?

¿Por qué me gusta fijarme en los defectos de otros cuando no me gusta que se fijen en los míos? Nos gusta la palabra de cariño siempre, aún cuando hayamos faltado, ¿y cómo hablamos con aspereza al hermano cuando comete una falta leve? Cuando una persona del mundo embrolla a otra, le criticamos de mal proceder, ¿y qué somos nosotros cuando hacemos lo mismo?

Cuando el hijo de fulano comete una falta, el padre es un descuidado, y cuando mi hijo comete igual falta, ¿qué soy yo?

Cuando un hermano me trata duramente, ese hermano no tiene nada de cristiano, pero cuando lo hago yo, ¿cuánto tengo de cristiano? Mis normas de vida, ¿de quién dependen, de otros o de Cristo?

¿Me fijo en el Señor para vivir mi vida cristiana, o me fijo en cómo vive el hermano para hacer igual que él?

Alejandro Calderón.

Copiado.

UNA MANERA SEGURA DE MATAR AL MINISTRO

No asistas al servicio del domingo en la noche.

No asistas al culto de oración.

Escúchalo sólo cuando te convenga.

Llega tarde generalmente.

Siéntate atrás, cerca de la puerta. puerta.

No le des atención al mensaje.

Salte del templo en cuanto se dé la bendición.

Muéstrate frío e indiferente para mostrar tu dignidad.

Nunca le digas una palabra de estímulo por su sermón.

No demuestres aprecio por sus esfuerzos.

No dejes de decirle qué buenos sermones has oído en otros lugares.

Critícalo delante de tus hijos.

No seas cordial cuando te visite.

Acusa a su esposa de que quiere gobernar la iglesia.

Lleva a tus huéspedes a oir a otro predicador.

No te molestes en hablarle cuando estás enfermo, y después enójate porque no te visitó.

* * *

USTED DEBE SABER .....

Critícalo delante de tus hijos.

Que muchos entran en la iglesia, pero que la iglesia no entra en ellos...

Que muchos pasan por santos en el templo, pero en el hogar son diablos....

Que muchos tienen la Biblia, pero nunca la leen con devoción....

Que muchos oyen el sermón del domingo, sin que llegue a sus corazones....

Que muchos están distrayéndose y distrayendo a otros durante la oración....

Que muchos aprovechan la oración para salirse del templo....

Que muchos que se llaman cristianos jamás oran en lo privado....

Que muchos no ofrendan ni de lo que les sobra....

Que muchos en lugar de aborrecer el pecado, juegan con él....

Y usted, lector, debe examinarse para saber si usted precisamente es de estos muchos....

UN CREDO PARA LA JUVENTUD

Creo en la juventud viril, llena de fortaleza, de mente vigorosa y de corazón limpio.

Creo en la juventud enamorada de la justicia y defensora de las causas nobles.

Creo en la juventud que busca a Dios dispuesta a vivir en los planes elevados que Dios le traza.

Creo en la juventud de manos dispuestas para servir.

Creo en la juventud que renueva su visión cada día y que se atreve a vivir por ideales por los cuales no todos quieren vivir.

Creo en la juventud plena de alegría que sabe vivir la vida sencilla.

Creo en la juventud que sigue a Jesús que le ama y que le sirve.

Creo en la juventud de pensamientos limpios y actitudes rectas.

Creo en la juventud que se atreve a vivir la vida heróica y que ama la aventura grande y noble.

Creo en la juventud que va extendiendo por el mundo el Reino de Dios y que por dondequiera que va deja una huella luminosa.

Creo en la juventud como un don maravilloso de Dios; como "el divino tesoro" que cantara el poeta.

Y porque creo en una juventud así y porque creo en mi juventud, yo la pongo en el altar de Dios como una ofrenda viva, santa y agradable al Señor.

Francisco E. Estrello

* * *

UN MONUMENTO A JUAN WESLEY EN EL BRASIL

Sencillo, pero de hermosas líneas, es el monumento a Juan Wesley, fundador del metodismo, que se levantará en la ciudad de Porto Alegre, capital del estado de Río Grande del Sur. Será un homenaje con motivo de haberse cumplido en junio el 250 aniversario de su nacimiento. El proyecto y su ejecución se deben al profesor Romano Reif.

La Verdad de lo Ocurrido en Colombia.

Informa el Dr. Luis A. Quiroga, Secretario Ejecutivo de la Confederación Evangélica de Colombia

SUMARIO DE SEIS MESES DE PERSECUCION

El período que cubre este boletín coincide con la campaña católica para restituir el orden y la paz a Colombia. Durante los cincuenta días de la campaña se llevaron a cabo innumerables paradas de hombres, de mujeres, de niños, de estudianes, de trabajadores. Por la noche marchaban con antorchas encendidas. En Medellín, cerca de mil camiones y carros recorrieron las calles, guiados por las bombas apaga incendios decoradas con banderas blancas. En Bogotá, una estatua de Jesús que estaba guardada en una capilla en los montes, se trajo a la ciudad por primera vez en 36 años. Muchos sermones fueron predicados por los sacerdotes acerca de la necesidad de paz en Colombia. El comité Nacional de la Paz hizo un gran viaje por el país en aeroplano.

El último día de la campaña, junio 20, fué declarado día de fiesta nacional. Señaló el cincuenta aniversario de la consagración de la República de Colombia al Sagrado Corazón de Jesús, y por todos los radios los colombianos oyeron al presidente Urdaneta consagrar de nuevo a la nación. El mismo día el Papa Pío XII habló a la República de Colombia por la Radio del Vaticano. En su alocución llamó a los colombianos a trabajar por la paz en esta época difícil de su historia. Dijo el Papa:".... Colombia... es sinónimo de religiosidad, con un catolicismo sensitivo y vivo, con una tierra escogida, donde nuestra Santa Religión se preserva en todo su esplendor."

Entretanto, el esfuerzo por silenciar a la comunidad protestante y negarle su libertad religiosa caminaba al mismo paso. "El Catolicismo" de Bogotá, en su número de mayo 23, 1952, dice: "Los católicos que mantienen la libertad de expresión protestante son traidores a su religión y a la tierra de sus padres." Según este periódico, el Protestantismo en Colombia no tiene libertades; sólo es tolerado por el Estado. El Padre Juan Jaramillo Arango, miembro del Concilio Nacional para la Defensa de la Fe, dijo:

"Los que han recibido la Revelación Cristiana no pueden hablar de libertad....

"Ni tampoco puede hablarse de **libertad religiosa** en el sentido de que en una nación católica sea permitido a los emisarios de otras religiones envenenar al pueblo con sus doctrinas. Nosotros los católicos estamos bajo la absoluta obligación de pelear contra las sectas protestantes, o caerá sobre nosotros el anatema de Cristo...."

(El Catolicismo, abril 18, 1952)

Monseñor **Miguel Angel Builes**, Obispo de Santa Rosa de Osos, en una carta pastoral a los fieles, dice:

"El Protestantismo en Colombia y en toda la América Latina no es otra cosa que una 'quinta columna' que contempla la conquista económica y la absorción a través de la propaganda protestante, obligándonos a abandonar nuestro Catolicismo..... Los protestantes buscan un dominio imperialístico sobre los pueblos latino-americanos, y el pretexto es la evangelización.... Las **Buenas Nuevas** que traen son las de la esclavitu.

" 'Quinta columna', infiltración, es el método que usan para alcanzar, tarde o temprano, el ideal del **Panamericanismo**, que nosotros entendemos que es: América para los americanos, América Latina para los norteamericanos.... Ellos vienen a nosotros, muy disimuladamente, con la sonrisa en los labios y relucientes monedas en las manos, para arrebatarnos nuestra fe y nuestras creencias de modo que sobre nuestras ruinas espirituales puedan establecer su dominio temporal.

"Ellos saben que si nuestra unidad religiosa es destruída, les será fácil triunfar; ellos saben que Colombia es la nación más católica del continente, y, por tanto, intensifican su propaganda y multiplican sus ejércitos de 'quinta columna' protestante para acabar con nuestra religión y nuestra **unidad nacional**.... ellos en verdad no buscan evangelizar sino dominar.

"La propaganda protestante es una invitación a la guerra religiosa, un desafío que nosotros aceptamos con todas sus consecuencias. Es principio jurídico de que la fuerza se repele con la fuerza.... nos corresponde a nosotros rechazar la agresión, y la rechazaremos."

(El Heraldo Católico, mayo 24, 1952)

La archidiócesis de Medellín adoptó como sus tres objetivos para el mes de junio, 1952, volver a Jesucristo, rechazar al 'Protestantismo invasor y anticristiano', y asegurar la paz.

En su número de mayo 14, 1952, "Veritas", periódico diocesano publicado por los Padres Dominicos de la ciudad de Chiquinquirá, continuó una historia empezada la semana anterior titulada, "Colombia: Conservadores, Liberales y Comunistas." En esta alegoría se presenta a la nación como un hermoso campo, rico en pastos, en el cual hay ovejas (conservadores) y cabras (liberales). Un lobo malvado (comunistas) trata de entrar al campo. Aunque el lobo no puede entrar, puede enviar al campo algunos de sus hijos lobitos, vestidos de ovejas y cabras. En el artículo 2, denominado "Protestantismo, el Amigo del Lobo", dice:

"Hemos dejado que el malvado lobo contemple los pastos y se deleite en la discordia que ha provocado entre las ovejas y las cabras.

"En ciertas tribulaciones este lobo admirable ha conseguido un amigo, uno semejante a él, pero que acostumbra a vestirse con piel de oveja. Es un chacal llamado Protestantisme; éste estaba con el lobo porque son pájaros que visten las mismas plumas.

"El chacal también se valió de estratagemas con el solo propósito de apoderarse de los pastos y complacer así al lobo comunista. Preparó miles de tratados que él sabía cómo distribuirlos entre las ovejas y las cabras. De tiempo en tiempo sembró malas yerbas en el campo de trigo del Se-

(Sigue en la página 16, col. 1)

NOTICIAS DE LA OBRA

CARTA ABIERTA
A LAS DAMAS PRESBITERIANAS

Damas Presbiterianas

Estimadas hermanas:

Cristo nos está llamando cada momento a continuar el trabajo que El empezó en este mundo. Hay muchos medios por el cual podemos servirle, tanto en la Iglesia como en la casa y en la comunidad. Hay diversas fases en la tarea del Reino en que podemos servir. Maestros de Escuela Bíblica, consejeras de las Sociedades de Jóvenes, madres que enseñan en los hogares, cuidando los niños para que las madres jóvenes puedan venir a la iglesia, visitando los hogares, ayudantes del Pastor, atender la Biblioteca de la iglesia, atender las visitas, cocinar, lavar platos, miembros del coro, tocar el órgano o piano, diaconisas, ancianos, miembros de los comités de trabajo de la iglesia, sostenedoras de todos los proyectos en la iglesia local, sobre todo, orando sin cesar por la obra en general.

¿Estás haciendo tu parte? Medita profundamente y preséntate al Señor tal como eres, sin darle excusas por lo que no has hecho, y dedícate a su Obra. El Reino de los Cielos es de los valientes, y sólo los que trabajan y se esfuerzan podrán entrar en él.

Nuestra Sociedad Presbiteriana cuenta con 23 sociedades afiliadas y con un total informado de 558 miembros. Tenemos otras sociedades locales que no se han unido a nuestra Asociación, pero esperamos que el Señor les ayude y ponga visión en estas damas que están trabajando sin salir de sus cabañas; que algún día puedan ensanchar sus cabañas y las cortinas de sus tiendas sean extendidas. Isaías 54:2.

Todas unidas podemos hacer grandes cosas para el Reino de Dios. No seríamos 558 damas, sino que seríamos un sólo haz muy fuerte que nada nos podría destruir; seríamos miles de mujeres trabajando activamente para ganar las almas perdidas con nuestro esfuerzo material y espiritual. Es tiempo ya que extendamos nuestra vista fuera de nuestras barreras para que veamos la situación del mundo.

Este año nuestra Sociedad Presbiteriana empezó a cooperar con la Obra Misionera. Son pocas las sociedades que están interesadas en ésta tan grande obra, y es posible que todavía no hayan comprendido algunas la nesidad de cooperar. Aisladamente hacemos muy poco, pero todas unidas recogeremos más de $3,000,000 para el sostenimiento de la Obra misionera en el campo presbiteriano en el mundo entero. (Esta es la contribución que dan las mujeres presbiterianas). Nosotras en Puerto Rico contribuímos a esa cantidad con $77.00, pero yo confío en Dios que El pondrá en el corazón de nuestras mujeres esta gran obra y atendamos primero a lo que está primero. "Buscad primeramente Reino de Dios y todas las demás cosas os serán añadidas."

Sembremos sin cesar y recordemos el siguiente poema:

Si quieres recoger en un año,
Planta granos,
Tuya será la cosecha al fin del año.
Si quieres recoger en una década,
Planta árboles,
Y tendremos fruta y siembra años más tarde.
Si quieres recoger para siempre,
Siembra de Cristo los ideales,
Y la cosecha que se recoja
Será gloriosa y perdurable.

Muy fraternalmente,
Josefa R. Colón

Presidenta Presbiterial de Pto. Rico.

* * *

DECIMA OCTAVA CONVENCION
de Sociedades de Jóvenes del Sur de Puerto Rico

El día 12 de octubre, Día de la Raza, todos los caminos conducían a la simpática población de Maunabo. Era un día de fiesta, pero de fiesta espiritual, para la gente moza de las sociedades de jóvenes del distrito sur de Puerto Rico. Un templo con una nave principal pequeña, pero con una feligresía con un corazón como una catedral, fué el refugio para esa juventud entusiasta del sur, que no conoce el cansacio cuando de disfrutar

de la camaradería cristiana se trata.

A los acordes del himno "Despliegue el Cristiano su Santa Bandera" se iza la bandera cristiana, y con el fervor y devoción de corazones agradecidos, se eleva una plegaria al Padre Celestial que nos prepara para el comienzo de las labores del día.

"Jesús es la luz del mundo" es el lema escogido.

En la sesión de la tarde la Sra. Celia Núñez de Bunker, Directora del Instituto de Relaciones de Familia, prominente figura en el campo de la pedagogía, presentó la ponencia "La Juventud Frente al Amor y el Matrimonio", con suma sencillez y claridad, dando así la oportunidad a nuestra juventud para que pueda afrontar los grandes problemas que trae consigo el matrimonio.

En esta convención fueron presentados los nuevos obreros de las iglesias del sur, el Rdo. Miguel Limardo y Francisco Collazo.

La tribuna evangélica se levantó por la noche en la Plaza para hacer llegar el mensaje de salvación a los vecinos de la población. Desde esa tribuna los Rdos. Apolinario Cruz Sánchez y Angel Luis Jaime, y el Sr. Juan Morales, de la Iglesia Metodista de Barrio Obrero, se dirigieron al pueblo. Acompañó al hermano Juan Morales un grupo musical que con bellas melodías evangélicas alababa y bendecía al Señor. Y la sorpresa de la noche, fué la entrada a la plaza de un grupo de hermanos de la Iglesia Pentecostal de la localidad, que también se unía al regocijo de la iglesia local en un día tan grande para los hermanos de Maunabo. Y se unieron las voces de pentecostales, metodistas, bautistas, nazarenos y evangélico unidos, para cantar juntos, para leer juntos, para adorar juntos. Fué una noche de gloria para Dios, de gozo para los cristianos, de estímulo para la lucha contra el pecado.

Alrededor de 300 personas participaron de esta gran fiesta espiritual. Más de 30 sociedades estuvieron representadas, y doce obreros nos acompañaron y nos animaron con su presencia.

La sociedad Unión Bautista de Jóvenes de la Playa de Ponce, cooperó con una nutrida representación compuesta de 39 personas. Rubias, como siempre, se llevó el Estandarte de Sacrificio.

Nuestra próxima convención se celebrará en Ponce, en el templo de la Iglesia Evangélica Unida de la Calle Marina, el 22 de marzo del 1954. Allí nos esperan los buenos hermanos de Ponce.

Deseamos hacer llegar hasta nuestro presidente y pastor de la Iglesia Metodista de Maunabo, Rdo. Nazario Santiago, el agradecimiento de todos los delegados y visitantes a la convención por las buenas atenciones recibidas.

* * *

BIBLIOGRAFIA

Ciudad Allende el Alba, por Francisco Molina, Río Piedras. Acabamos de recibir este libro de 112 páginas, todo muy interesante. Se trata de un libro de versos cristianos, inspirados en temas religiosos y bíblicos. Abarca una gran variedad de asuntos. Para mayor interés, los ha dividido en: Album de Navidad, Album de la Pasión, Album del Hijo Pródigo, Album del Buen Pastor, Album de Adán y Album de mis Amigos.

Conocíamos al Rdo. Molina como escritor fecundo y ameno a través de la revista luterana "El Testigo" que él dirige, pero no teníamos conocimiento de que también se inspiraba en poesía. Y ahora nos sorprende con su libro donde se deja ver como un consumado poeta, que sabe unir a su inspiración la rima y el metro. En el número pasado de nuestra revista publicamos su poesía titulada "Dejé Crecer Espinas."

Felicitamos al Rdo. Molina por su nueva aportación a la poesía evangélica, y le deseamos éxito completo en la venta de su libro.

Los interesados en el libro, diríjanse al autor, apartado 623, Río Piedras.

* * *

"EL TORCHERO"

Así se titula un periodiquito de cuatro páginas que publica la Academia Bautista de Barranquitas. Su director es el señor Luis Fidel Mercado y su editora, la señora Clara S. Mercado. La misma edición se publica también en inglés.

"El Torchero" tiene como objeto dar a conocer la obra que realiza la Academia Bautista de Barranquitas como un centro cristiano de educación. Habrá de circular especialmente entre las iglesias bautistas, que son las llamadas especialmente a cooperar con su amada institución. La Academia, es bueno se sepa, sirve a todos los jóvenes que deseen usar sus buenos servicios en el campo de la religión y educación cristianas.

El mismo director de "El Torchero" que es también director de la escuela, es un fruto legítimo de la Academia, pues fué en ella que se preparó para el servicio cristiano, habiendo nacido y crecido a tres kilómetros del pueblo de Barranquitas.

"El Torchero" se publica en nuestros talleres tipográficos.

* * *

CARTA

Chicago, Ill.
Noviembre de 1953.

A los Pastores Evangélicos de
Puerto Rico.

Queridos hermanos:

Esta carta es una de las muchas formas que toma el clamor bíblico de "Pasa a Macedonia y Ayúdanos."

La Junta de Extensión del Presbiterio de Chicago, observando el creciente número de puertorriqueños que afluye a Chicago, quiere comenzar obra evangelística entre ellos. Ahora mismo los estudiantes latinos de McCormick Theological Seminary, entre los cuales hay dos jóvenes de Puerto Rico, estamos dando los pasos necesarios para realizar un "survey" que nos permita localizar a esta gran cantidad de inmigrantes y fijar, al mismo tiempo, su filiación religosa.

Esta carta envuelve una ferviente súplica. Si usted sabe de algún evangélico, tal vez miembro de la Iglesia que usted pastorea, que está residiendo en Chicago, ¿sería usted tan amable que nos enviara la dirección de este o de estos hermanos? No es preciso destacar la importancia de tener un grupo de creyentes, como punto de contacto y como líderes laicos, al comenzar un trabajo de esta naturaleza.

Esperamos su respuesta. Tenga la bondad de escribir a:

Rev. Calvin J. Schmitt,
2330 N. Halsted St., McCormick
Seminary, Chicago 14, Ill.

Con nuestra más sincera gratitud y la oración de que el Señor lo bendiga en su ministerio,

Quedo muy fraternalmente,

Rev. Cecilio Arrastía.

* * *

SE CELEBRA EL DIA DEL PASTOR EN COMERIO

Muy lucido resultó el homenaje que, en celebración del Día del Pastor, ofrecieron las Damas Metodistas de este pueblo a su querido Pastor, el Rdo. Félix Encarnación. El acto se llevó a efecto el viernes 23 de octubre a las ocho de la noche, en el primer piso de la iglesia. Después del acostumbrado servicio devocional, hubo un programa en el que tomaron parte distinguidas personas que con su arte y alegría nos hicieron pasar un rato de verdadero solaz. Estas fueron los tenores Juan Soto, hijo y Gilberto Vázquez, las señoritas Emma Vázquez, Rosa M. Cruz, Lucy Oyola, Martina Santiago, el joven Luis Rodríguez y el niño Armando Orraca. El homenajeado fué obsequiado con sendos regalos.

El Rdo. Encarnación, emocionado por este acto de espontánea simpatía y reconocimiento, se dirigió a la concurrencia y con sentidas palabras expresó su agradecimiento a las organizadoras del simpático acto.

Las Damas Metodistas de Comerío desean dar las gracias nuevamente a las personas que cooperaron en el programa, especialmente a las que no pertenecen a dicha iglesia.

Felícita de Piñero.

* * *

NUEVA DIRECTIVA

La nueva directiva de la Sociedad Hombres Metodistas de la Iglesia de Arecibo, que se celebró el viernes 8 de noviembre de 1953, quedó constituída como sigue:

Cecilio Galiano, presidente; Antonio González, vicepresidente; José Valencia, secretario; Asunción Maldonado, tesorero. Vocales: Angel Luis Romero, Ernesto Mora, Juan Muñiz.

Consejero, Rdo. Rafael Boissón.

Lider laico, Victoria del Toro.

Cecilio Galiano.

DESDE NUEVA YORK

Nos informa desde la Ciudad de los Rascacielos doña Blanca Isabel Guzmán de Vega, que su amado esposo don Irenes Vega hace un año y tres meses está recluído en el Hospital San Vicente de esa ciudad. Ha sufrido cuatro operaciones y todavía se encuentra enfermo de peligro.

La hermana suplica las oraciones del pueblo de Dios por su salud.

* * *

IGLESIA EVANGELICA DE LA CALLE LUNA, PONCE

En la última comunión fueron recibidos los siguientes hermanos: Por bautismo, Alicia Suárez, Manuel Bahamonde e Israel Rodríguez. Por testimonio, Gladys Piñeiro y Carmelo Ortiz. ¡Adelante, hermanos!

La iglesia ha sido dividida en cinco clases, y se están celebrando servicios en todas ellas. Hay gran entusiasmo en todos los departamentos de la iglesia.

Hace poco la Sociedad de Esfuerzo Cristiano de la Iglesia Presbiteriana de La Pica, de Sabana Grande, nos visitó en pleno. Ellos nos trajeron el servicio. Luego hubo un social en nuestro salón de actos, donde todos juntos pasamos un rato muy agradable de camaradería cristiana. Gracias a los buenos hermanos de La Pica.

Recientemente la Sociedad de Damas celebró un bazar con el fin de allegar fondos para la iglesia y la sociedad. El resultado financiero fué un éxito.

Nuestro Coro está ensayando intensamente para el programa de Navidad y también para nuestro aniversario en enero próximo.

Corresponsal.

* * *

NUEVA DIRECTIVA

Ya nuestra iglesia en Toa Alta cuenta otra vez con su Sociedad de Damas. Un grupo de damas se reunió el día 17 de septiembre para llevar a cabo una reorganización y estructurar un nuevo plan de acción, gracias a la cooperación que nos brindó la buena hermana Sunchita Alfaro Vda. de Díaz.

La directiva quedó integrada en la siguiente forma:

Presidenta, Mercedes Granado; vicepresidenta, Rafaela T. de Rivera; secretaria, Blanca D. de Ramírez; tesorera, Teresa R. de Rivera. Vocales: Celia C. de Arce, Mercedes A. Vda. Díaz, Cayaya M. de Soto.

Consejara: Albertana T. de Félix.

Se matricularon 22 damas dispuestas a luchar por el bien de nuestra iglesia y la comunidad.

¡Adelante, "Damas Mensajeras", el Señor está con nosotras!

Mercedes Granado.

* * *

LA ASUNCION.....

(Viene de la página 9)

Católica Romana enseña sobre particular.

Pues bien, es en uno de esos libros apócrifos, que se conoce con los nombres de **La dormición de María y El tránsito de María,** donde tiene su origen la leyenda de la Asunción. Todos los relatos que pasan por históricos, arrancan de ese documento falso. Existen de él tres versiones, con variantes en el título y grandes discrepancias en los episodios que refieren, una escrita en griego y dos en latín. Es probablemente anterior al siglo IV. Si no se trata de una invención original, sino de la consignación por escrito de un cuento o leyenda que corría ya de boca en boca por aquel tiempo, dicho relato podría datarse, cuando muy temprano, en el siglo III.

Según algunos críticos, dicho libro podría proceder de la secta hereje de los gnósticos (lo cual permitiría remontar su antigüedad hasta quizá las postrimerías del siglo II), pero lo relativo a la Asunción habrían sido interpolaciones muy posteriores, ya que, como hicimos notar antes, no se hallan trazas de que tal creencia hubiera existido, al menos muy extendida, antes del siglo V. En algunos manuscritos, dicho apócrifo se atribuye a "San Juan el Teólogo"; en otros a "Santiago, el Hermano del Señor"; en uno, a "Melitón, obispo de Sardis", que pretende haber dicho de San Juan la tradición. Y hay otro en que figura como autor "Juan, arzobizpo de Tesalónica", el cual vivió en el siglo VII.

(Continuará)

ESCUELA BIBLICA

Colaboración de DON ABE

ESCUELA BIBLICA

LECCION PARA NOVIEMBRE 29

Tema: **Oportunidad para Todos.**

Texto: Deut. 24:14, 15, 19; Amós 5:15, 24; 2ª Tes. 3:7-10.

Para Estudio: Deut. 24:14, 15, 19-21; Amós 5:10-15, 24; 2ª Tes. 3:7-10; Santiago 5:1-5.

Lectura Devocional: Isaías 58:1-9.

Texto Aureo: Amós 5:24.

Tiempo: Amós profetizó por el año 800 A. C. La Segunda carta a los Tesalonicenses fué escrita entre los años 50 y 52 A. D.

Lugar: Palestina, distintos sitios.

INTRODUCCION

Todavía hay personas que no quieren relacionar el trabajo con la religión. Creen que la religión no tiene que intervenir en las normas del trabajo, y que éste tiene sus propias leyes, en las cuales la de tomar ventaja sobre el otro es una de las más importantes. Veamos lo que la religión tiene que decirnos sobre el particular.

EXPLICACION

Deut. 24:14, 15, 19. La ley de la Justicia en el Trabajo.—El autor del Deuteronomio clama contra los que oprimen al pobre, no pagándole el precio justo de su trabajo. Dios no puede ver con buenos ojos la opresión del obrero, y saldrá en su defensa cuando clamare a El. De igual modo es justicia cristiana dejar en el campo parte de la cosecha para el extranjero, el huérfano y la viuda. Una parte de nuestros bienes deben servir para bien de los que no tienen.

Amós 5:15, 24. Defensor de la Justicia.—Amós fué uno de los profetas que clamó más contra la injusticia social. En su época la nación resbalaba hacia el abismo, empujada por sus errores y pecados. Amós pide la vuelta al bien y al buen juicio para que constituyan normas de vida.

2ª Tesalonicenses 3:7-10. La Ley del Trabajo.—En la iglesia de Tesalónica muchas personas, creyendo que la venida de Cristo era inminente, dieron la espalda al trabajo y trataron de vivir a costa de los demás. Esto acarreó grandes males a la iglesia. Pablo se pone a sí mismo como ejemplo. El que tenía derecho a recibir la ayuda de las iglesias, prefirió trabajar con sus manos y no ser carga a nadie. Las ofrendas que solicitaba no eran para él, sino para los hermanos pobres de las iglesias. Pablo se muestra enérgico ante el mal de los vagos, y dice: "Que si alguno no quisiere trabajar, tampoco coma."

Punto central: El Cristianismo abre las puertas de la oportunidad a todos.

LECCION PARA DICIEMBRE 8.

Tema: **Gobierno de Dios.**

Texto: Romanos 13:1-10; Hechos 5:25-29.

Para estudio: 1 Rey. 9:3-9; Isa. 31:1; 42: 4; Hech. 5:17-29; Romanos 13:1-10; 1ª Pedro 2:13-17.

Lectura Devocional: Romanos 13:1-10.

Texto Aureo: Isaías 42:4.

Tiempo: Romanos fué escrita alrededor del año 56. Los Hechos describe experiencias después del año 30.

INTRODUCCION

Palestina era una colonia romana. Los judíos se mostraban resentidos contra la dominación romana, y de cuando en cuando daban señales de sediciones y levantamientos, los cuales eran desde luego sofocados con sangre. Para los judíos el gobierno romano era ilegal y contrario a la religión.

EXPLICACION

Romanos 13:1-10. Pablo aconseja la Sumisión.—Ante la idea general de insurrección contra las autoridades romanas, Pablo aconseja prudencia y buen juicio. Para él todo gobierno es bueno y representa el orden y la paz. Hay una autoridad superior, la de Dios, ante quien toda rodilla debe doblarse. Pero hay otras autoridades humanas, ordenadas por Dios, para que reine la buena voluntad y armonía entre los hombres. Y éstas deben mirarse con respeto y obediencia. El que cumple la ley, no tiene porque temer. Por eso el Apóstol aconseja no deber a nadie nada. Es así que todo gobierno debe tener la sanción de sus ciudadanos, salvo desde luego el caso en que el gobierno no interprete las normas de verdad, moralidad y justicia. La ley existe para proteger a los buenos y castigar a los malos. La mejor norma es la de la caridad, porque es el cumplimiento total de la ley.

Hechos 5:25-29. El Gobierno Superior.—Dijimos ya que el buen gobierno funciona con el beneplácito de Dios, y es su ministro en la tierra, pero cuando el gobierno de los hombres no concuerda con las leyes del Gobierno de Dios, entonces este último está por encima de aquél. En esta lección los discípulos son acusados de violar las leyes religiosas de los judíos, pero en realidad lo que hacían ellos era cumplir con las más altas leyes del cielo. En tal caso, la decisión está hecha: obedecer a Dios antes que a los hombres.

LECCION PARA DICIEMBRE 13.

Tema: **Una Raza Humana.**

Texto: Hechos 10:9-15, 25-28, 34, 35, 44, 45.

Lectura Devocional: Mateo 22:34-40; Hechos 10:17:24-28; Romanos 10: 12, 13; Gálatas 2:11-14; 3:28.

Lectura Devocional: Hechos 17:24-31.

Texto Aureo: Hechos 10:34, 35.

Tiempo: Alrededor del año 40.

Lugar: Cesárea, ciudad a orillas del Mediterráneo.

INTRODUCCION

Los judíos creían, desde siglos atrás, que ellos sólo constituían el pueblo escogido de Dios. Todos los demás eran gentiles, esto es, extranjeros, despreciados. Cristo vino a traer el concepto de un nuevo pueblo escogido, no por la raza, sino por la fe y la devoción a Dios.

EXPLICACION

Hechos 10:9-15.—La Visión de Pedro.—Pedro era uno de los creyentes más apegados a los viejos moldes, creyente a pie firme en que la salvación era sólo para los judíos. En la visión del lienzo, el Señor le manda a comer de las cosas que para él eran anatema, lo que él rechazó. Pero la lección que recibió fué muy oportuna: "Lo que Dios limpió, no lo llames tú común." Dios puede limpiar el corazón de un pagano al igual que el de un judío.

Hechos 10:25-28. Pedro y Cornelio. —Apenas había bajado de ver la visión, un emisario le esperaba para llevarle a casa de un romano llamado Cornelio que quería verlo. Al llegar a casa de éste, muchos se habían reunido para oir su palabra. Pedro comprendió entonces lo que significaba la visión. También para los romanos era la salvación de Cristo. No hay duda de que el apóstol estaba sobrecogido de gran temor ante las cosas que el Señor le manifestaba, pero fué obediente a la visión celestial.

Hechos 10:34, 35, 44, 45.—Pablo Predica a Romanos.—Fiel al llamamiento, Pablo abrió su boca y predicó el Evangelio. No había visto en toda su vida público más atento y devoto. Antes que terminara su mensaje, hubo la manifestación del Espíritu que cayó sobre los gentiles. Los judíos que acompañaban a Pablo se llenaron de admiración al ver cómo Dios derramaba su gracia sobre los odiados romanos.

Punto Central: Los que forman el nuevo pueblo de Dios vienen de todos los pueblos y razas.

* * *

(Viene de la página 11)

LA VERDAD DE LO .....

ñor. Alimentó el odio de las ovejas y las cabras en contra de sus pastores, y estableció residencias en varias partes de la tierra.

"Todas estas actividades del chacal, añadidas a las actuaciones del lobo, produjeron el efecto deseado; y entonces vino la matanza entre los animales del campo colombiano. La semilla del odio produjo su fruto; la impiedad desencadenó sus furias. El campo se manchó de sangre, y las llamas devastaron las regiones.

"Mas gracias a Dios, que los pastores se dieron cuenta cabal del peligro. Ellos decidieron desparramar la paz por toda la tierra y combatir vigorosamente a los enemigos del bien del trabajo, de la paz y la concordia.

"Las ovejas y las cabras oyeron su voz, y hoy, gracias al Altísimo Dios, la paloma de la paz comienza a extender sus alas cariñosamente sobre nuestro amado campo colombiano....

Los protestantes han visto con buena voluntad y esperanza la Campaña Católica pro Paz. Se asombran, sin embargo, de la clase de paz que se busca. Cuando el Gobierno y la jerarquía católica romana trabajan mano a mano para contener, silenciar y suprimir a una minoría religiosa, sólo una paz inhumana y opresiva puede resultar, una paz que se impone mediante la negación de la libertad religiosa y la libertad de expresión de la religión a todos, con excepción de la Iglesia establecida. Esta es la paz católica.

Y así concluye el Boletín No. 4 del secretario de la Confederación Evangélica de Colombia, Dr. Luis A. Quiroga.

* * *

LA MUSICA EN.....

(Viene de la página 7)

salomónico. Los servicios musicales empleados en el ritual del templo jugaban una parte tan importante, que los músicos y cantantes eran considerados como sacerdotes, y usaban vestimenta sacerdotal muy parecida a la ropa blanca que llevan actualmente los cantantes en las iglesias cristianas, siguiendo la costumbre de los levitas hebreos. . .

* * *

ULTIMA HORA

Según telegrama que acabamos de recibir del Secretario del Presbiterio de Puerto Rico, Rdo. Erasmo Seda, ha muerto en Santurce la amada compañera del Rdo. Enrique Rivera Vives. Los funerales serán celebrados hoy martes 24 de noviembre, en la Iglesia de la Parada 21.

Nuestro más sentido pésame al querido hermano y compañero Rdo. Rivera Vives.

Poco después de dar a la imprenta esta información, recibimos un segundo telegrama del Rdo. Seda, también de luto, y que lee así:

"Esposa de Rdo. Badillo Bello murió anoche. Servicios funerales iglesia Presbiteriana, Ave. Eleanor Roosevelt 134, Hato Rey, hoy 3:00 P. M."

También nos unimos al compañero B. Badillo Bello en su justo dolor, y para ambos hermanos en desgracia pedimos las consolaciones del Padre Celestial.

* * *

DE AGUADILLA

Actividades Presbiterianas

La iglesia del Higüey, a cargo del Rdo. Samuel Vélez Santiago, y su cuerpo de oficiales, está desarrollando un programa de actividades, para el mayor avivamiento de la iglesia. El domingo pasado subió la asistencia de la escuela bíblica a 256. La Srta. Morales y la hermana Gavina están visitando los hogares, y esperamos aumente nuestra escuela bíblica a 400.

También los hermanos Manuel Ponce y José Hernández, líder del Evangelio, han organizado una tropa de niños escuchas, desarrollando varias actividades para la compra del equipo de los niños pobres.

El Rdo. Vélez ha recaudado gran parte del dinero que tiene que aportar para que la Junta de Misiones construya el nuevo templo con capacidad para 600 personas, más los apartamientos, para Escuelas Bíblicas, y otras actividades. Se espera que en el próximo año se dé principio a la obra.

Se están preparando jóvenes en estudios bíblicos, para unevos campos de evangelización en la zona rural, donde hay muchos simpatizadores.

En el barrio Espinal la obra va creciendo; ésta es atendida por el Rdo. Vélez.

La Srta. Milagros Cruz, maestra bíblica, tiene el proyecto de hacer un buen programa para el Día de Navidad. Se espera la llegada de su hermana Carmencita, que está de paseo en Estados Unidos; igual la Srta. Loida Quiñones, que cursa estudios en la Universidad de Puerto Rico. Estas son miembros activos de la iglesia, y siempre han laborado por el bienestar de la escuela bíblica.

S. González Cardona
(Corresponsal)

Puerto Rico Evangélico

"Pro Christo"

DICIEMBRE 10 DE 1953

NUEVO TEMPLO

de la Iglesia Presbiteriana de Arecibo, inaugurado recientemente. Es pastor de la Iglesia el Rdo. Luis Angel Toro.

MAYAGUEZ SAN JUAN PUERTO RICO PONCE

MUNDO RELIGIOSO

EL PRESIDENTE DE LA REPUBLICA FEDERAL ALEMANA HACE UN LLAMADO

En una gigantesca demostración en Essen, que fuera irradiada por varias emisoras, el Kirchentag —reunión en masa— de la Iglesia Evangélica Alemana hizo un llamado para que se preste una ayuda más rápida y comprensiva a los refugiados de la zona soviética. "En el futuro no tendréis que andar mucho para encontrarlos; el país estará tan sembrado de ellos que nadie podrá dejar de ver su miseria", declaró el presidente, Dr. Reinold von Thadden, en su discurso de apertura. Entre los presentes se encontraba el profesor Heuss, presidente de la República Federal, quien habló al final de la reunión. Había en el público representantes de todos los sectores, destacados miembros del gobierno y de la iglesia y a su lado jóvenes mineros con sus ropas de trabajo.

He aquí algunos fragmentos del llamado del Dr. Heus a las iglesias:

"Lo que voy a decir está dirigido a todos los cristianos del mundo. Desde 1945 han llegado a la República Federal 10 millones de personas entre refugiados y expulsados. Y la corriente no se detiene. Fué la iglesia ecuménica la que rompió el círculo del silencio en torno a este problema, particularmente como resultado de la conferencia sobre refugiados celebrada en Hamburgo. Los refugiados están frente a las iglesias y a los pueblos de todo el mundo. No debemos imaginar que aquellos países en los cuales encuentran un hogar —Finlandia, Turquía, India, Pakistán, Alemania— por el hecho de ofrecerles igualdad legal, son los únicos responsables de su suerte.

"Quienquiera huye o es expulsado por presión extranjera queda privado de toda protección. Sólo salva su vida. Pero lleva consigo su capacidad y su experiencia, capital disponible que pueda dar fruto.

"Os agradecemos, iglesias del mundo, porque desde el principio os dísteis cuenta de la situación. Os pedimos que ayudéis a abrir los corazones del mundo para todos los refugiados de nuestro tiempo. ¿Cómo podemos ayudar? preguntáis. La emigración no puede resolver la dificultad; en ella actúa sólo un puñado de individuos. Pero os pedimos que tratéis, juntamente con nosotros, de ver que lo que se requiera de ellos no sea solamente la capacidad de los hombres para trabajar sino que se les reciba como a seres humanos. A su llegada al mundo libre necesitan ayuda y consejos debido a la tensión que han sufrido.

"No se debe permitir que los que huyeron desesperados de sus hogares caigan de nuevo en la desesperación. Necesitan de las manos cariñosas de los hombres. No es tan sólo la fuerza armada que asegurará la paz del mundo, sino el triunfo del amor sobre la desdicha. Tal amor no sabe de límites entre estados. Vive por el mensaje cristiano, la conciencia cristiana y espera una respuesta de vuestros corazones."

PUERTO RICO EVANGELICO

Rdo. M. E. Martínez
Director—Administrador

Rdo. Erasmo Bernier
Pres. Junta de Publicación

PUERTO RICO EVANGELICO es el órgano oficial de las denominaciones evangélicas, Bautistas, Discípulos de Cristo, Metodista, Presbiteriana y Evangélica Unida de Puerto Rico. Se publica quincenalmente en los Talleres Puerto Rico Evangélico, Inc. Admitido como correspondencia de segunda clase en las oficinas del correo de Ponce, P. R., el día 10 de julio de 1912, de acuerdo con la ley del 8 de octubre de 1917. Afiliado a la Asociación de Iglesias Evangélicas de Puerto Rico.

Precio de Suscripción: En Puerto Rico y Estados Unidos, $1.50. Fuera de Puerto Rico y Estados Unidos, $2.00. Pago adelantado.

Oficinas de Dirección y Talleres Tipográficos radicados en el edificio Puerto Rico Evangélico, calle Comercio 89, Apartado de Correos 1707, Teléfono 723, Ponce, Puerto Rico.

* * *

MIEMBROS DE LA ESCUELA BIBLICA

Seis de cada diez miembros recibidos en la Iglesia Metodista vienen de la Escuela Bíblica, según informa el Dr. Luke G. Beauchamp, de la Junta General de Educación, Nashville, Tenn. En 1952 entraron en la Iglesia 180,018 personas procedentes de la Escuela Bíblica. Debido a la importancia que los maestros y oficiales de la Escuela Bíblica ejercen en los jóvenes, el Dr. Beauchamp ha señalado los tres principios básicos de su trabajo: cada maestro debe considerarse un evangelista personal a sus alumnos; un maestro debe desarrollar una consagración más profunda en su propia vida; el maestro debe ser ayudado por su pastor y superintendente para saber cómo llevar los hombres a Cristo.

* * *

EL CORREO DE AUSTRIA COOPERA

El Departamento Postal de Austria acaba de emitir un juego de cinco sellos para financiar la reconstrucción de la Escuela Evangélica de Karlsplatz, Viena. Uno de los sellos muestra una Biblia abierta de 1534. Los otros contienen: el retrato de Johannes Kepler, famoso maestro en los tiempos de la Reforma; el edificio más antiguo de escuela del país, llamado Bummerlhaus; el constructor de la escuela de Karlsplatz, Teófilo Hansen, y la Escuela Karlsplatz misma.

"Yo he sido puesto para la defensa del Evangelio".

Puerto Rico Evangélico

Quincenario Evangélico Interdenominacional

AÑO 42 | Ponce, P. R., Diciembre 10 de 1953 | NUMERO 1, 146.

EDITORIAL

EL MENSAJE DE NAVIDAD

LA Navidad ha llegado una vez más para poner un poco de miel en los temores y agonías de estos días. Por un lado la problemática situación mundial y por otro el avance aparente del crimen y de la prostitución, ambas cosas alejan de nosotros la paz y el sosiego que tanto ansiamos y buscamos. Al parecer en el mundo no hay quien tenga la palabra que pueda calmar la intranquilidad del espíritu y hacer que los nervios funcionen normalmente. Nuestros profetas políticos, por alto que se trepen en los atalayas de sus juicios, no alcanzan a vislumbrar ninguna señal de buen tiempo. El cielo sigue lleno de nubarrones negros, a través de los cuales no penetra el ojo escrutador del vidente. Es la Navidad la que puede traer cuando menos un rayo de esperanza.

Ya por todas partes las gentes se aprestan a celebrar la Navidad a la usanza de la tradición. Como una fiesta más en el calendario, nos preparamos para pasar unos días muy buenos, ocupados en comer, beber y divertirnos, olvidando por el momento los problemas que agobian el espíritu. Así creemos cumplir con el deber de buenos cristianos.

El nacimiento de Cristo no es la venida al mundo de un niño hermoso y simpático, al que magos y pastores le hacen caricias y regalos. El cuadro de la Navidad no ha sido dado por Dios a los hombres para que se diviertan. El mensaje de los ángeles no es para que los hombres lo repitan cuando se sientan inspirados por buenos propósitos. No es todo esto ocasión para dramatizar, para hacer comedia, para deleitar los ojos y regalar los oídos. Si eso fuera la Navidad—y para muchos no es más que eso—entonces mejor sería cerrar la Biblia, enterrar nuestro Cristianismo y vivir como paganos, ya que ellos tuvieron también sus excusas para celebrar fiesta y echar la casa por la ventana.

El nacimiento de Cristo, tal como fué anunciado por el ángel en aquella fría noche en que por primera vez los hombres supieron de tal acontecimiento, contiene un mensaje cuádruple digno de nuestra más profunda y devota meditación. No en balde el cielo resplandeció con tanta luz y tanta gloria y ángeles celestiales hablaron acompañados de la más dulce música que jamás el oído humano haya percibido. "Mas el ángel les dijo: No temáis; porque he aquí os doy nuevas de gran gozo, que será para todo el pueblo: que os ha nacido hoy, en la ciudad de David, un Salvador, que es Cristo el Señor."

El primer mensaje es el que el mundo más necesita hoy día, "No temáis." No son éstas las palabras del hombre que puede equivocarse porque interprete mal los hechos o porque confíe demasiado en la buena fe de los hombres. Es ésta la voz del Cielo, la voz que siempre dice la última palabrá porque es la palabra de la verdad y de la seguridad. Cuando Dios interviene en la historia del mundo, no hay porque temer. Cuando su mano es la que guía el timón del barco de la vida, hay confianza para dormir y descansar. Cuando nuestra vida no está sujeta al vaivén del accidente y de la casualidad, hay motivos para tener fe profunda y viva, fe en nuestro destino feliz.

El segundo mensaje es el de "las nuevas de gran gozo." Sigue naturalmente al primero. Cuando no hay temor, ni dudas, ni preocupaciones, hay gozo. Pero no es éste un gozo más, que puede ser de escasa duración o verse empañado de momento por una aflicción. Es un grande gozo. Es un gozo que traspasa los límites del tiempo para hacerse

partícipe de la eternidad. Y es así porque no es de la carne, y todo lo que es de la carne es pasajero, corto, incompleto. Grande, porque llena el espíritu con todo lo digno y noble del ser. Es el gozo de las almas que han asistido al drama del nacimiento en el establo interior de su espíritu.

El tercer mensaje es mensaje universal, "que será para todo el pueblo." Las castas y prejuicios raciales separan a los hombres en un escalafón inventado por la soberbia y el orgullo. Son los señores los que se sientan a la mesa y comen los ricos manjares; los demás se alimentan de las migajas que caen de la mesa de los grandes. El mensaje de Navidad viene a poner un toque de esperanza y misericordia en el corazón de todos los hombres. El Cielo no hace acepciones; todos son hijos de Dios. El pobre y el rico, el blanco y el negro, el de oriente y el de occidente, todos tienen derecho a acercarse a la gracia divina a recibir por igual la porción del pan de la vida.

El cuarto y último mensaje del ángel es la coronación del discurso: "Os ha nacido..... un Salvador, que es Cristo el Señor.' En verdad, la paz, el gozo y la fraternidad sin Cristo son palabras huecas. Es él quien da sentido a la Navidad, es él quien la hace poderosa y eficaz para dar salvación al que cree. Todos nuestros problemas son, en último análisis, problemas del espíritu. No importa cuanto de material o humano tengan, siempre encontramos que están supeditados a condiciones espirituales. Y mientras el espíritu no se doblegue a la autoridad suprema de Jesús, mientras el hombre no se convierta a él, no habrá soluciones adecuadas a los problemas del individuo y del estado. Es Cristo quien debe nacer en la vida de cada hombre y mujer de este mundo, con las posibilidades del crecimiento, si hemos de esperar un nuevo orden de cosas.

Repetimos que este mensaje del Nacimiento no es para mirarlo desde lejos como meros espectadores. Hay que ser actores y entrar en el drama; hay que sentir como sintieron los magos y los pastores. Entonces no habrá temor, sino gozo grande y permanente. Entonces no habrá señores y esclavos, porque todos nos daremos la mano en el pesebre para adorar al que nos ha hecho de un mismo linaje y de un mismo pueblo. Sólo Cristo transforma la vida.

SINTESIS

El Lcdo. Hipólito Marcano, presidente de la Asociación de Iglesias Evangélicas de Puerto Rico, no pudo asistir a la Asamblea Anual de Arecibo con motivo de haber sufrido un accidente automovilístico mientras se dirigía a esa ciudad. Gracias a Dios que el accidente no tuvo consecuencias mayores, y el amigo Marcano recuperó pronto de los golpes recibidos.

Está de nuevo entre nosotros el estimado hermano y compañero Rdo. José A. Luciano, quien durante el verano ayuda a los puertorriqueños que trabajan en fincas en los Estados Unidos.

El Papa celebró ya la primera misa de las cinco mil que dedicarán a la Virgen María. Y para Cristo, el Redentor, ¡nada!

Hay una Iglesia Evangélica Unida en Nueva York que sirve a los puertorriqueños que se trasladan a aquella gran ciudad. Los interesados deberán escribir al Sr. Abraham Rodríguez, 524 W. 131 St., New York 27, N. Y.

La Primera Iglesia Bautista de Juncos llevó a cabo el 30 de noviembre, 1953, los ejercicios de instalación de su pastor Rdo. Bartolomé Cotto Reyes y la misionera Srta. Olga M. Menéndez.

La Iglesia de Cristo Discípulos de San Juan celebra su décimo segundo aniversario durante los días 6 al 13 de diciembre, 1953. El pastor de la iglesia el compañero Rdo. Isidro Díaz López.

La Iglesia Presbiteriana de Cabo Rojo celebró su cincuentenario el 8 de diciembre de 1953. Es pastor de la iglesia el Rdo. Alvaro Morales Zambrana.

La primera iglesia que celebra su asamblea anual en el nuevo año es la Evangélica Unida. Lugar: Yuquiyú. Fecha: Enero del 19 al 22, 1954.

Dos compañeros en la Obra perdieron sus esposas el mismo día, ambos son presbiterianos: El Rdo. Enrique Rivera Vives y el Rdo. Baldomero Badillo Bello. Los hermanos saben cuán hondamente sentimos su pena y su dolor.

El Rdo. J. Sánchez Padilla, director de las Instituciones Insulares del Gobierno de Puerto Rico, solicita ayuda de los hermanos e iglesias para contar con que obsequiar a sus miles de oyentes. Envíe su óbolo al apartado 10016, Santurce.

En Nueva York hay una Asociación de Caballeros Cristianos de todas las iglesias de habla española.

PAGINA POETICA

Una Luz en el Pesebre

¡Una luz en el pesebre!
¡Una claridad de aurora
desde que nació Jesús
en la profética hora!

¡En el pesebre una luz!
¡Luz flor de la Navidad!
¡Una lucesita blanca!
¡Un fulgor de eternidad!

Luz de sencillos pastores
en la venturosa aldea;
y de aquellos graves Magos
el amor, la fe, la idea.

Luz simbólica y amiga
de los dos —José y María—
que vieron el gran prodigio
del nacer de un nuevo día.

¡En el pesebre una luz!
¡Una luz en el pajar!
¡Rayito de paz y gozo
y anhelado bienestar!

Ved que brilla, y no se extingue,
como en la zarza la llama....
¡El Don de Dios! Una antorcha
para todo el panorama.

Una luz que aman los niños,
los que niños siempre son;
gozándose en sus encantos
su inocente corazón.

¡Una luz! Luz de consuelo
de la humanidad dolida.....
¡Cómo se inclina toda alma
satisfecha, agradecida!

Delicada lucesita,
asombro de los mortales....
¡Cómo disipa y aleja
los más horrosos males!

¡Una lamparita amable
irradiando en el pesebre!
¡Acércate, corazón,
para que su amor te alegre!

J. Espada Marrero.

Pirata de Nochebuena

En un buquecito blanco
que en mi escuela fabriqué,
con bandera Americana
de mis playas zarparé....

En algún puerto distante,
el más cercano a Belén
dejaré, con mil soldados
mi pequeñito bajel....

Yo subiré hasta el pesebre...
Antes del amanecer,
con el niño, aún dormido
hacia mi lar zarparé....

¿Y cuando los Magos lleguen?
¡Pobrecitos! Verán qué
el niño viajó a La América
en un barco de papel....

¡Vaya! Llorarán los Magos
¡Vaya! La estrella también.

Luis D. Salem

Villancico Español

Corderito blanco
que dormido estás

Déjate bien mío,
déjate arrullar.

Si te duermes, niño,
te quiero yo despertar
porque vienen del oriente
tres Reyes para adorar.

Duérmete mi vida,
duérmete mi amor,
duérmete niñito
que te arrullo yo.

Anónimo

LA NAVIDAD DE UN PRESO

CUADRO 1.

(La escena representa una cárcel, un preso aparece detrás de una reja, agarrado a los barrotes y con la cabeza reposando sobre los brazos, en actitud de honda tristeza.....)

PERSONAJES—El Preso y un Soldado.

Escena Primera.

(El preso solo)

Preso: ¡Qué vida más triste! ¡Es preferible mil veces la muerte! Humedad, oscuridad, cadenas, hambre y todo por no tener dinero con qué pagar el tributo al odiado imperio de Roma. Algún día la ira de Jehová caerá sobre esa bestia inmunda, ese César miserable y despreciado.

Escena Segunda

Soldado: ¿Qué hablas perro judío? Te he dicho que no quiero oírte hablar. Un judío como tú no tiene derecho a nada.

Preso: Olvidas soldado que mi pueblo no estará siempre sometido al poder de Roma, llegará un día en que Jehová librará a su pueblo y todos los otros pueblos le serán sometidos.

Soldado: ¡Calla! ¡Judío despreciable! ¿Cómo te atreves a decir semejante cosa? ¿Cuándo un vil gusano se ha atrevido a desafiar al águila poderosa? Ustedes siempre serán lo que son, gusanos asquerosos. Todos debían estar en la cárcel.

Preso: Soldado, tengo hambre, ¿me darán hoy algo que comer? El frío y el hambre acabarán conmigo.

Soldado: Hoy sólo tendrás tu ración de pan y agua, y eso, más corta que otras veces, pues tenemos más ladrones como tú, que le roban el tributo al divino César, y el pan está escaso. Además, si fuera por mí, te dejaría morir de hambre. ¿Qué más merecen ustedes los judíos?

(sale)

Escena Tercera

Preso: Quizá tengas razón... Mejor me sería morir. ¡Tal parece que Jehová no se acuerda de su pueblo!

Escena Cuarta

Soldado: (entrando) ¡Toma! Aquí está tu ración. Es una comida para un príncipe. ¡Ja, ja, ja!.....

(El preso tiende la mano para tomarlo, el soldado retiene un momento).

Ten cuidado que no me toques, podrías mancharme las manos, tómalo por ese lado y cómelo pronto, porque tienes visita; una de ésas que nunca lo miran a uno y siempre parece que me quieren morder. ¡Líbrenme los dioses de una fiera como ésa!

Escena Quinta

Preso: ¡Pan y agua! ¡Agua y pan! ¿Hasta cuándo, Señor?

Escena Sexta

(Entra el soldado, una hebrea le sigue).

Soldado: Venga por aquí. Ahí lo tiene, está dándose un banquete.—Sólo unos minutos pueden hablar. Yo volveré a buscarle.

Escena Séptima

Martha: ¡Oh, Nathán! ¡Cuánto debes sufrir! Se me rompe el alma en pedazos al verte. ¡Hermano mío, si con mi vida pudiera librarte de ese sufrimiento, lo haría gustosa!

Preso: Martha, hermana mía, no sufras, tu cariño y tus cuidados me hacen olvidar las crueldades de estos sanguinarios romanos. ¿No has podido conseguir el dinero para pagar mi tributo?

Martha: No, hermano mío. He llorado, he suplicado, mas ese usurero no ha querido ayudarnos. Fuí a vender nuestra cabalgadura, pero no la quisieron. ¡Está tan flaca la pobre bestia!

Preso: No te aflijas, yo creo que todo se arreglará, no quiero que llores. ¡Pidamos ayuda a Jehová!

Martha: Mi fe en las promesas vacila, al verte aquí preso y sufriendo cuando sé, hermano mío, que eres tan bueno y tan noble.

Preso: No desesperes, habla a los de nuestro pueblo y nuestra raza, si quizá ellos te ayuden y me puedas librar de este sufrimiento.

Martha: Iré, sí, no quedará uno solo en Belem que no haya recibido mis súplicas.

Escena Octava

(Soldado entrando)

Soldado: Bueno, basta ya de conversaciones, es hora de que se vaya, bastante tiempo les he dado; me parece que me estoy volviendo indulgente. ¡Vamos!

(Empuja con la lanza a Martha).

Martha: ¡Adiós, hermano mío!

Preso: Jehová te ayude, querida Martha.

Soldado: ¡Va..., va!, no hablen más tonterías.

(Salen)

Escena Novena

Preso: ¡Otra vez solo! ¡Ahora sí que tengo frío!

(Se sienta en la banqueta, con las manos en la cabeza).

Telón

CUADRO II

PERSONAJES—Martha, Rabí, Nohemí y Ana. (La escena se representa en la casa de Rabí.)

Martha: (Con súplica) ¿No

podéis hacer algo por mi afligido hermano?

Rabí: ¿Qué puedo hacer yo, Martha? Mi condición es tan triste como la tuya, hasta mi último centavo lo he dado para librar de la cárcel a nuestros compatriotas y siento no tener para librar a tu hermano; pero quizá podamos conseguir con otros. He mandado a buscar a Nohemí y Ana, para ver si ellas pueden ayudarnos.

(Se sienten toques).

Rabí: Creo que están ahí, tengamos esperanza.

(Sale y al momento entra seguido de las dos mujeres).

Escena Segunda

Rabí: Les esperábamos impacientes. ¿Han podido conseguir ayuda para ese pobre joven?

Martha: ¡Oh, si pudiérais ayudar a mi hermano!

Nohemí: Martha, no te aflijas, no hemos podido conseguir dinero alguno; pero esperemos; Jehová no te abandonará, aun nos quedan esperanzas.

Ana: Martha, he puesto en venta mi pobre casita, quizá me la compren y podremos libertar a mi padre y a tu hermano; estos días me parecen eternos. ¡Qué aflicción y tristeza han caído sobre nuestros pobre pueblo!

Rabí: No desesperemos. ¿Acaso no tenemos las promesas de Jehová que El no abandonará a su pueblo? Con seguridad vendrán días de felicidad para Israel, y no han de tardar, estas aflicciones indican que están próximos. Están sucediendo cosas muy raras y extrañas.

Nohemí: Así es, lo he notado, aparte del movimiento propio de estos días de empadronamiento, con que han cargado más a nuestro pueblo; están ocurriendo cosas anormales. Yo no los he visto, pero me han dicho que han pasado por Belem tres Magos del lejano Oriente.

Ana: Yo lo supe también y les vi; dijeron que seguían una estrella, que les guiaría hasta donde ha de nacer el Rey de los Judíos.

Rabí: Todas estas cosas nos dicen que debemos estar preparados para ver el cumplimiento de las promesas. El día de la liberación de Israel está al sonar.

Martha: Mi alma está llena de esperanzas y siento en mí algo extraño que me anuncia grandes y encontradas alegrías o tristezas. Siento tanto que llegue el Mesías prometido y mi pobre hermano no pueda recibirlo.

Rabí: Ve a descansar Martha, con seguridad mañana tu hermano estará libre, haremos nuevos esfuerzos.

Martha: Decís bien noble Rabí; estoy muerta de fatiga y de cansancio, las piernas se niegan a sostenerme; iré a descansar y pondré mi carga en Jehová.

Nohemí: Dices la verdad, Martha, recuerda que las Escrituras dicen: "Espera en El y El hará." Descansa y confía.

Martha: ¡Hasta mañana!

Rabí: Adiós Martha, ¡Jehová te ayude!

(Sale Martha)

Escena Tercera

Rabí: ¡Pobre chica, tan buena y tanto que sufre! Esos romanos son seres sin corazón.

Nohemí: ¡Ya pronto cesarán nuestros sufrimientos!

Ana: ¿No les parece que debíamos averiguar todo lo relacionado a esos Magos del Oriente y el motivo de su viaje?

Rabí: Eso iba a proponerles, ¿iremos los tres unidos?

Nohemí: Sí, no nos separemos; su compañía nos alienta y nos instruye en las cosas del Señor.

Rabí: ¡Vamos, pues!

CUADRO III

(La escena se representa de noche, junto al preso una pequeña lamparita. Parece dormido.....)

(Se oye la voz del carcelero).

Soldado: ¡Maldita sea! Si me dejarán dormir! Estos judíos creen que uno no tiene más que estar atendiéndolos.

(Entra)

(Se dirige a la mujer que viene detrás).

Vamos, entre, aquí está, ahí lo tiene. (Abre la reja y hace salir al preso).

Sal fuera, ya estás libre: estos judíos tienen mucha suerte. Yo voy afuera. Cuando quieran pueden marcharse ¡Lástima que no se los lleve un ciclón! (salen).

Madre: (Con temor) (Llama al hijo que aun no le ha visto) ¡Nathán!

(El preso levantando la cabeza, se echa en los brazos de la madre.)

Preso: ¡Madre mía! ¿Tú aquí?

Madre: ¡Nathán, hijo querido, cómo he llorado, cómo he sufrido, pero al fin te veo y te abrazo!

Nathán: ¿Cómo has podido llegar hasta aquí, madre mía? ¿Cómo has logrado libertarme? No acierto a comprenderlo.

Madre: Algún día lo comprenderás, quizá cuando seas padre y sepas lo mucho que se ama a un hijo, cuando sepas lo que se quiere a un pedazo de tus entrañas.

Nathán: Yo sé cómo me amas, madre... pero... ¿qué has hecho para conseguir el dinero del tributo?

Madre: El Señor me ayudó a conseguirlo; pero estaba decidida a hacer cualquier cosa con tal de no verte sufrir, hijo mío,

(Sigue en la Pág. 11, Col. 3)

Resumen de la Leyenda

Como es común en las apócrifos, el relato está plagado de detalles fantásticos, inverosímiles y a veces de una ridícula puerilidad. Con sus variantes y discrepancias, la leyenda es en substancia ésta:

Por el anuncio de un ángel, María, que se halla en Belén, se dispone a morir. El apóstol Juan es trasladado, en un abrir y cerrar de ojos, cabalgando en una nube, desde Efeso a Belén, para asistir a la madre de Jesús. Los demás apóstoles, que se hallan dispersos por los cuatro puntos cardinales, son traídos también repentinamente, juntos en la misma nube, y depositados a la puerta de la casa de María. Como los adversarios judíos se proponen atacar la residencia, los apóstoles y María son transportados, otra vez en una nube, a la casa de ella en Jerusalén. Los enemigos congréganse de nuevo cuando se aperciben para el asalto, salen por la puerta de la casa chorros de fuego que achicharran al punto "a una gran multitud de judíos."

Luego Cristo mismo desciende de los cielos en otra nube, rodeado de ángeles y querubines, y recibe en sus manos el alma de María, que sale de su cuerpo visiblemente, en forma de una luz deslumbradora, a la vez que se oyen músicas celestiales y un delicado perfume se escapa del cadáver. Cristo se lleva el alma al cielo. (En una variante, pone el alma en manos del arcángel Gabriel, para que éste la lleve). Todo esto lo presencian los apóstoles.

Trasládase en seguida el cuerpo exánime de María, en una angarilla, a una sepultura del valle de Josafat. Los judíos quieren apoderarse del cuerpo, y uno de ellos trata de echarlo por tierra. Pero apenas ha puesto las manos en la angarilla, se le secan los brazos. En otra versión, no sólo eso, sino que quedan adheridos a la angarilla, de modo que el impío no logra soltarse de ella. Según una tercera variante, los brazos se le desprenden a la altura de los hombros y se quedan pegados a la angarilla. El hombre, aterrorizado, pide perdón al cadáver, y los brazos le son al punto milagrosamente restaurados, con lo cual se convierte al cristianismo.

Sepúltase el cuerpo de María. En una versión, Cristo baja de nuevo y se lleva el cuerpo a la gloria, a la vista de los circunstantes. En otra, los apóstoles se marchan y después "todos supieron", sin que se diga cuándo y cómo ocurrió el hecho, que el cuerpo de María había sido subido al cielo. En una tercera, Tomás el Incrédulo, que estaba en la India, llega cabalgando en la obligada nube y por error se apea en el Monte de los Olivos. Casualmente en esos precisos momentos, ve el celestial cortejo que asciende llevando el cuerpo de la madre del Señor. Tomás clama pidiendo gracia celestial, y de por allá arriba le arrojan el ceñidor de la bienaventurada.

Lleno de gozo, baja al valle de Josafat a reunirse con los apóstoles, que no se han dado cuenta de la Asunción. Tomás les informa que el sepulcro está vacío, y ellos lo reprenden por esta nueva "incredulidad". Antes no creíste que el cuerpo del Señor estaba en la tumba—le dicen—y ahora, al revés, niegas que el cuerpo de María esté sepultado, cuando nosotros mismos acabamos de dejarlo ahí. Tomás refiere lo que vió desde el monte, y les muestra el ceñidor. Reconócenlo al punto los apóstoles, cercióranse de que el sepulcro está, en efecto, vacío, y entonces comprenden que se ha operado en verdad el milagro de la resurrección y asunción corporales de la madre del Señor.

Examen de la "evidencia" histórica

Este relato es la única "prueba" documental en que se basar

Una B

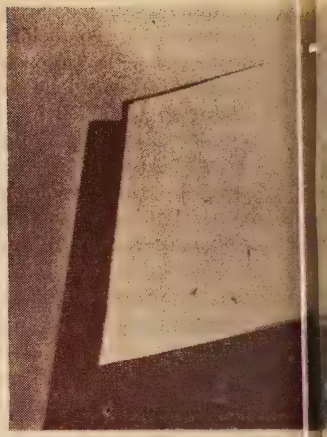

La Biblia que está en el púlpito d gran valor histórico. Fué comprad bre que se preparaba a quemarla e Chile, y la dedicó el 7 de junio de Concepción de esa república. Fué dicada para servir en el púlpito de no

LA ASUNC

(CO

AQUI TERMINA EL AUTOR BRE EL TEMA. SU PRUEB NANTE, ES QUE EL DOGM DE ORIGEN PAGANO Y CO DE LA BIBLIA QUE PROC DIGNO DE TODA

Famosa

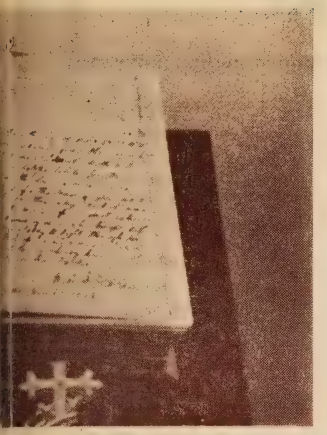

ia Presbiteriana de Cabo Rojo tiene isionero Roberto McLean a un hom- as calles de la ciudad de San Felipe, r uso de las iglesias de San Felipe y Rico por el Rdo. McLean y de- Presbiteriana en Cabo Rojo el 15 de e 1905.

DE MARIA

(SON)

IGNIFICA DISERTACION SO- UL, IRREFUTABLE Y TERMI- A ASUNCION DE MARIA ES O A TODA LA ENSEÑANZA A CRISTO COMO EL UNICO ACION Y CULTO.

a leyenda de la Asunción y el logma que la convierte en creen- ia obligatoria para los católicos omanos. ¿Qué validez, como ase histórica, puede tener dicho locumento?

En primer lugar, **El tránsito le María** fué expresamente con- lenado por la Iglesia, como apó- rifo y herético, de modo que figura en el índice de libros prohibidos que se atribuye al papa Gelasio (siglo V). Esto bastaría para que todo católico ortodoxo lo rechazara como prueba histórica de la verdad de un artículo de fe.

Los asuncionistas reconocen la índole apócrifa y herética del libro. No insisten tampoco en la veracidad de todos los detalles del relato, sobre todo teniendo en cuenta las discrepancias de las varias versiones que de él existen. Y en efecto, el dogma de la Asunción no incluye ningunos detalles. Se limita, como vimos al principio de este estudio, a afirmar el hecho mismo en sí. Los asuncionistas argumentan que, aunque el libro en cuestión es herético y está prohibido, y los detalles son inciertos, el relato contiene, en esencia, una verdad: la de la Asunción. La condenación eclesiástica, dicen sólo puede referirse a los errores y no a la verdad que el libro contenga.

¿Cómo puede discernirse entre una cosa y otra? ¿Cuál es la verdad y cuáles son los errores que un libro herético y reprobado contiene? Lo que la Iglesia Católica Romana declara ser verdad, es la verdad. Y ahora que el punto ha sido elevado a dogma, ya no debe discutirse. Es decir, en apoyo de una doctrina, se invoca un testigo cuya veracidad es dudosa y que está reprobado por la Iglesia; pero se concede validez a su testimonio en aquello que está de acuerdo con lo que se trata de probar. Esto significa que, en realidad, se prescinde de las pruebas históricas, y que con testigos aprobados o condenados, y aun sin testigo alguno, la autoridad final para discernir si algo es verídico o no, se hace residir en el juicio de la Iglesia, considerado como infalible. Dos autores católicos, Wilhelm y Scannel, son categóricos a este respecto: "La asunción corporal de María al cielo está implicada tan completamente en la noción de personalidad dada por la Biblia y el dogma, que la Iglesia puede afirmarla sin necesidad de una evidencia histórica estricta del hecho." (Vol. 2, pág. 220, cit. por Hastings Dictionary of the Bible.)

El hecho es que no existe ninguna evidencia histórica de la Asunción, que esta doctrina no se encuentra, implícita ni explícita en las Sagradas Escrituras, y que, por tanto, la única base que, en fin de cuentas, puede dar la Iglesia Católica Romana para fundar dicha creencia es su propia y sola autoridad dogmática.

El "Sepulcro" de María

Los grandes divulgadores y promotores de la leyenda de la Asunción parecen haber sido, Juvenal, arzobispo de Constantinopla (siglo V) y San Juan Damasceno (siglo VIII). También se menciona al respecto a Dionisio de Egipto (siglo IV), ya sea que lo fuera en verdad o que se haya tomado su nombre para el objeto. Supuestamente de él se ha dado a conocer una "Epístola a Tito", obispo de Creta, en que se repite en substancia el relato de **El Tránsito de María** y se sitúa el sepulcro en el Getsemaní.

Por un tiempo, Efeso y Jerusalén sostuvieron una polémica, pues la primera ciudad pretendía que en ella se guardaban las tumbas de María y del apóstol Juan, mientras Juvenal insistía en que al menos la primera estaba en Jerusalén. Parece que ya entonces se había constituído una iglesia en el supuesto lugar. Una carta sinodal enviada a

(Sigue en la pág. 15, columna 2)

CULTURA ESPIRITUAL

EL CRISTIANO COMO PENSADOR

El cristiano debe ser un pensador tanto como un hombre de acción. Como pensador se constituye en el fiel intérprete del mensaje divino que, como inmenso océano, tiene llanuras por donde un niño puede andar, pero también tiene profundidades que no es posible penetrar. Como hombre de acción, pone en práctica lo que interpreta. Esclarecer lo que está obscuro es también acción. La palabra es una indumentaria que cubre el cuerpo de la idea. Si la idea es buena, rinde buen fruto; si es mala, da mal fruto. Víctor Hugo dijo que la palabra es un ser vivo.

San Pablo era un pensador cuando hilvanaba con la rueca del pensamiento aquellos mensajes que iluminaban las almas en tinieblas. Allá en la cárcel, con las manos y los pies encadenados, pero con el pensamiento libre, escribió sus famosas epístolas que son fuente de inspiración para los creyentes de todos los tiempos. En Patmos Juan, el discípulo amado, escribió con lenguaje metafórico y con imágenes sublimes las visiones de los tiempos postreros a él reveladas. El cristiano es un pensador que pone en actividad el pensamiento.

Gaspar Pellicier

* * *

NO ORES EN VANO

Tú confías excesivamente en el poder de la oración, más por pereza que por fervor.

Tú confías en que Dios concederá cuanto pides, por ello enhebras tus demandas y la realización la dejas a Dios.

Tú que nada quieres hacer y todo lo pides ya hecho, detente y medita:

no pidas a Dios que bendiga tu Patria, si tú no estás haciendo algo por ella;

no pidas a Dios que bendiga a los pobres, si tú no estás dispuesto a ayudarlos;

no pidas a Dios que bendiga a tu familia, si tú observas una conducta que ofende la dignidad de tus familiares;

no pidas a Dios que bendiga a tu Iglesia, si tú no tienes interés por ella y te limitas a estar "de cuerpo presente" en el templo;

no pidas a Dios que bendiga al Pastor, si tú no perdonas a los que te ofenden, porque das la medida para que te juzguen: "como nosotros perdonamos a nuestros deudores";

no pidas a Dios: "venga a nos tu reino", si tu falta de testimonio viviente estorba o retrasa el advenimiento del Reino.

Es cosa demasiado cómoda pedir que todo lo haga Dios; pero sábelo: El te ha llamado a colaborar.

Zalathiel Jiménez Pozo.

* * *

USTED MISMO

No se desanime por causa de sus faltas: corríjaselas con paciencia, como se las corregiría a su vecino. Apacigüe este ardor de mente que debilita su cuerpo y lo induce a cometer errores. Acostúmbrese gradualmente a poner todas sus ocupaciones diarias delante de Dios en oración. Hable, muévase, y trabaje haciéndolo todo pacíficamente como si estuviera orando y como en realidad debiera de estarlo haciendo. Hágalo todo sin excitación, por medio del Espíritu de gracia. Tan pronto como Ud. se dé cuenta de que su natural impetuosidad está tratando de dominar su naturaleza, retírese quietamente hacia el lugar secreto donde está el Reino de Dios... Escuche enseguida a la gracia guiadora y luego no diga ni haga nada sino lo que el Espíriatu Santo le ponga en su corazón. Y encontrará que cada vez se sentirá más tranquilo, que hablará menos y de una manera más eficaz, y con menos esfuerzo llevará a cabo mejores cosas.

Fenelón.

SEIS RESOLUCIONES BUENAS

1. No gastar tiempo discutiendo las faltas y debilidades de los demás.
2. Estar prontos a confesar francamente nuestras propias faltas, para que así se quiten piedras de escándalo del camino de otros.
3. Procurar ser salvos de "la falta de conciencia", en estos días de descuido en cuanto a los mandamientos de Dios.
4. Poner a prueba las posibilidades de la oración.
5. Mostrar un espíritu amable hacia todos los que no están de acuerdo con nosotros.
6. Ser puntuales en cuanto a todas nuestras obligaciones con Dios.

* * *

¿OFRENDA O COLECTA?

Un niño se sentó a la mesa para comer. Antes de que su madre lo viera, comenzó a cortar trozos de carne blanca de la gallina, y logró apartar un buen montón. La madre le descubrió y le dijo:

—¿Qué vas a hacer con esa carne?—Nada, dijo el niño avergonzado; ninguna cosa mala. Sólo quise reunir una buena parte para mi perro Blaquí.

—Pero no, le dijo la mamá, usted coma lo suyo y yo me encargaré del perro. Al terminarse la comida, la madre recogió las sobras, los huesecillos y demás desechos que halló en los platos, y se los dió al niño para que los llevase al perro.

En el patio, el pequeño llamó a su perro Blaqui y le entregó la comida diciendo con gran tristeza: "Yo te había preparado una **ofrenda** pero mi mamá te manda esta **colecta.**"

¿Qué das tú en la iglesia? ¿Ofrenda o Colecta? ¿Das de lo mejor y con alegría de corazón para el sostén del culto, o das las sobras de un níquel? Aprende a amar la obra y a contribuír.

REGALE

un año de suscripción del "Puerto Rico Evangélico" a un amigo. Es el mejor regalo que usted puede hacer.

OFRENDA POSTUMA

Blanca, mi cariñosa esposa, mi inseparable y dulce compañera, voló al cielo con las alas victoriosas de su alma blanca.

Durante mucho tiempo luchó denodadamente con la enfermedad y la muerte. Pero al fin, con la ayuda de Dios, rompió las ataduras de la carne y venció el poderío del mundo.

Tú, querida mía, con sencillez de corazón y altura espiritual, amabas las cosas buenas y bellas de este mundo. La justicia, la verdad y la belleza fueron base fundamental de tu carácter y siempre endulzaron tu vida cristiana. Es verdad que ya no puedes, junto a mí, contemplar extasiada las cosas bonitas y bellas de este mundo. Esas cosas que tanto llamaron tu atención; esas cosas lindas que en el seno acogedor del hogar y en el seno amoroso de la naturaleza, supo paladear tu espíritu en meditación y contemplación pasivas. Pero también es verdad que ya tu vives en un mundo mejor y, por la gracia de Dios, has descubierto cosas más lindas y más bellas; "cosas que nuestros ojos no han visto ni han oído nuestros oídos, ni nuestros corazones han concebido." Ya tú, gozosa y triunfante, contemplas, con los ojos de tu espíritu, la majestad de Dios y la gloria de Jesucristo.

Ya no volverás a decirme: ¡Qué linda es mi casita!" El Señor, en su infinita misericordia, mientras dormías en mis brazos, transformó tu linda casita en una espléndida mansión en el Reino de los Cielos. Sí, el Señor Jesucristo te llevó a esa mansión celestial mientras tu Baldo con el corazón transido de dolor, sentía las últimas palpitaciones de tu noble y generoso corazón, balbuceaba textos bíblicos y oraba con todas las fuerzas del alma encomendando tu espíritu al Señor. En esa actitud y en ese momento trágico y terrible para mí, tu espíritu quedó libre de las ataduras de la carne, libre del poder subyugador de este mundo, libre porque habías conocido al Hijo eterno de Dios, libre porque la Verdad que tanto tu amabas, te libertó para siempre. Ya las espinas de las cruentas enfermedades no rasgarán más tu cuerpo ni punzarán tu alma. Pero a pesar de las muchas espinas, supiste cultivar y cosechar las flores de la amistad y de la fraternidad cristiana. Tus amigos y hermanos te ofrendaron muchas flores, y yo, ayer y hoy, y siempre, te ofrendo las flores del jardín de mi alma. Ya las flores de tu tumba fría están secas, perdieron toda su belleza; pero las que yo te ofrendo no las marchita el sol, ni el viento, ni el tiempo. Siempre las encontrarás bellas y fragantes, porque son regadas con lágrimas y cosechadas con sangre en los ocultos vergeles de mi espíritu. La corona de espinas que llevaste con el valor de un mártir y con la unción espiritual de un santo, Dios la transformó en corona de vida, en resplandeciente corona de inmarcesible gloria. Ya estás libre de la enfermedad y de la muerte. "Y ésta es la victoria que vence al mundo, a saber nuestra fe." La fe en nuestro Señor Jesucristo.

Ya no puedo endulzar tu vida, ya no te puedo hacer ningún bien, ya no puedo cuidarte; pero tu Maestro y Señor cuida de ti en el Reino de Dios. Sin embargo, tú seguirás viviendo en mi mente y en mi corazón. Tu virtud, tus sabios consejos y el ejemplo de tu vida, me seguirán sosteniendo y alentando durante los pocos años que me quedan en este mundo.

¡Sólo Dios sabe la mucha falta que me haces! ¡Sólo Dios ve el vacío en mi alma! ¡Sólo Jesucristo puede restañar la profunda y sangrante herida de mi corazón atribulado!

Mi Ofrenda

Pero yo sé que mi Redentor vive y que levantará tu cuerpo en el día de la resurrección transformado y glorificado. Entonces tú y yo volveremos a vivir juntos... juntos en espíritu y en verdad. Y mientras tanto, mi alma no tendrá reposo hasta que se encuentre con Dios y contigo.

¡Hasta luego, queridísima mía!

¡Hasta luego!

"Dorado sueño mío, visión resplandeciente,
tú vives en mi alma, tú cruzas por mi frente
como un idilio blando de mística ilusión!"

B. Badillo Bello.

Hato Rey, P. R., Nov. 29, 1953.

LA NAVIDAD (Viene de la pág. 7)

pasando hambres y frío en esta prisión. ¿Te sientes enfermo?

Nathán: Me siento bien, madre, y ahora inmensamente feliz.

Madre: ¡Qué feliz me siento, Nathán! te veo y me parece mentira. ¡Qué horas más tristes he pasado! Un rato quedé medio dormida y soñé que me mataban a mi hijo, que ese infame soldado te ahogaba, ¡te veía morir! ¡Qué momentos más tristes! ¡Pero ya todo ha pasado!

Nathán: Y ¿cómo tú has hecho lo que no han podido hacer otros?

Madre: Para una madre no hay imposibles, hijo mío, y aun a costa de mi vida hubiera logrado tu libertad.

Nathán: ¡Gracias, madre mía!

(En este momento se oye un cántico: "Venid pastorcillos.")

Nathán: ¡Oh!, ¡esos cánticos! ¿Quienes cantarán? ¡Esa es música divina! ¿Qué sucederá, madre?

Madre: ¡Algo subrenatural está sucediendo...!

(De pronto surge un resplandor y aparece un ángel).

Angel: No temáis, esos cánticos son entonados por los ángeles del Cielo, anunciando a los vecinos pastores el nacimiento del Mesías prometido a Israel. ¡Jesús ha nacido! Ha alumbrado el Sol de Justicia a la Humanidad.

Este lóbrego lugar ha sido testigo de un gran amor; una madre que salva a su hijo. ¡Venid presurosos para que veáis al Hijo de Dios que ha nacido para salvar a los hombres de su pecado!

¡Id al pesebre para que contempléis la Gloria de Dios!

(El ángel sale).

Telón

CUADRO IV

(Representa un camino en el campo. Entran los Magos siguiendo la estrella.....)

Melchor: No debe estar lejos el lugar del nacimiento, la estrella parece que se ha detenido.

Gaspar: Así parece, y si no me equivoco, se ve allí una humilde cabaña, mas no podrá ser allí indudablemente, donde tal cosa acontezca.

Baltazar: Quizá se habrá detenido a nuestra vista para guiar nuestros pasos en otra dirección, mas... ¿que será aquel resplandor?... apresuremos el paso.

Melchor: No dudemos que aquél sea

(Pasa a la página 15, col. 1)

NOTICIAS DE LA OBRA

EL REINO AVANZA

157 Delegados Asistieron a la Asamblea Celebrada en Arecibo

Jesucristo Resulto Vencedor, Según lo Predijo Presidente Hipolito Marcano.

La Vigésima Asamblea Anual de la Asociación de las Iglesias Evangélicas de Puerto Rico, celebrada recientemente en Arecibo, resultó un éxito extraordinario.

Asistieron 157 delegados bautistas, metodistas, presbiterianos, discípulos, menonitas, evangélico-unidos y hermanos. Esta cifra— 140 en propiedad y 17 fraternales— resulta una de las más altas en la historia de la Asociación. El año pasado asistieron a Mayagüez 73 solamente.

Jesucristo resultó vencedor, según lo predijo el presidente Hipólito Marcano, en esta asamblea caracterizada por la gran animación y por el espíritu de cordialidad prevalecientes en todo momento. También se destacó por el hecho de que la inmensa mayoría de los delegados se quedaron en la asamblea hasta el final de la misma.

Siguiendo una antigua costumbre, la Junta de Directores se reunió el jueves 12 por la mañana, antes de comenzar sus trabajos la Asamblea. El asunto más importante considerado fué el relacionado con el anteproyecto del Concilio.

El Secretario Ejecutivo propuso que, en vista del desconocimiento y falta de estudio que grupos e individuos habían revelado en relación con el mismo y en vista de las objeciones hechas, no se tomara acción final sobre el mismo, aunque se discutiera y se le hicieran todas las enmiendas que los delegados creyeren convenientes.

La moción fué aprobada unánimente por la Junta, en esa magnífica reunión representativa de todas las denominaciones que componen la Asociación. Luego se recibió un mensaje de un grupo de pastores de la Iglesia Evangélica Unida, Distrito del Este, endosando la creación del Concilio, pero con ciertas enmiendas, y un telegrama del Rev. Tomás Rosario Ramos, presidente interino de la Convención de Iglesias Bautistas, solicitando que se pospusiera la aprobación del documento, para estudio y discusión subsiguientes. La Asamblea aprobó este acuerdo por mayoría.

Por la tarde comenzaron los trabajos con un inspirador servicio devocional dirigido por el Rev. Samuel J. Vélez, presbiteriano. Actuando como capellán de la Asamblea, éste presentó cuatro interesantes devocionales correlacionados entre si.

Constituída la Asamblea bajo la dirección del presidente interino Miguel Limardo, éste nombró los comités temporeros y el Secretario Ejecutivo y el Tesorero leyeron sus informes.

El primer acto de la Asamblea fué elevar una oración a Dios por la salud del presidente licenciado Hipólito Marcano, quien sufrió un accidente automovilístico mientras se dirigía a Arecibo para estar con nosotros.

Puesta de pie la Asamblea oró en silencio, y luego aprobó un voto de reconocimiento al Presidente.

Por la noche se celebró un magnífico servicio inaugural, bajo la dirección del Rev. Rafael Boissén, pastor metodista de la iglesia anfitriona. Tomaron parte, además, los reverendos Aarón F. Webber, misionero general de la Convención de Iglesias Bautistas, y Roberto Navarro, pastor de la Iglesia Bautista de Playa de Ponce.

A nombre de la iglesia local dió la bienvenida la lider laica Victoria del Toro, y a nombre de la comunidad el alcalde Darío Goitía, quien pronunció una bella pieza oratórica defendiendo el principio sagrado de la libertad religiosa y elogiando la acción combativa de los evangélicos en Puerto Rico en defensa de se ideal.

Finalmente habló el Secretario Ejecutivo, a nombre de los delegados, y el Presidente interino dió su mensaje recalcando la invitación hecha por el Alcalde a la confraternidad cristiana.

El Coro Interdenominacional, de 70 voces, estuvo magistral, bajo la dirección de la señora Esther Plyler. Todo el servicio fué trasmitido por una estación local— dos horas gratis.

El día del viernes fué dedicado a la discusión y enmienda de numerosas partes del anteproyecto, y por la noche se llevó a cabo el grandioso acto público en la plaza, por la unificación cristiana, con asistencia de más de mil personas. Hablaron el señor Eloy Estrada, presidente de la Asociación Insular de Caballeros Evangélicos y los reverendos Angel Luis Jaime y Erasmo Seda. Dirigió el reverendo Antonio Rivera Rodríguez.

La sesión del sábado por la mañana se celebró en el nuevo templo presbiteriano de Arecibo, cuya congregación dirige el reverendo Luis Angel Toro. Se leyeron numerosos informes, se tomaron varios acuerdos y se eligieron nuevos oficiales.

Entre los acuerdos figura uno para protestar contra la persecución de los evangélicos en Colombia, y otros para respaldar las actuaciones del Secretario Ejecutivo en sus campañas en favor de la separación de la iglesia del estado y la última en contra de la prostitución.

Los nuevos oficiales electos fueron los siguientes: Presidente, Hipólito Marcano (reelecto); Vicepresidente, Rev. Gildo Sánchez; y Tesorero, Rev. Diego Rico Soltero (reelecto).

Estamos enviando, hasta donde dén, copias mimeografiadas de los informes presentados. No obstante, poco a poco iremos dando una síntesis de cada uno, para beneficio de los que no asistieron a la asamblea en Arecibo.

En cuanto al anteproyecto del Concilio la Asamblea acordó, por mayoría, nombrar un comité que reciba otras enmiendas pertinentes, para luego someter el documento a todas las iglesias y a todos los cuerpos denominacionales.

Benjamín Santana,

Secretario Ejecutivo de la Asociación de Iglesias Evangélicas.

PROGRAMA DE LA VIGESIMO CUARTA ASAMBLEA ANUAL

de la Iglesia Evangélica Unida de Puerto Rico, que tendrá lugar en Yuquiyú, Barrio Sabana, jurisdicción de Luquillo, Puerto Rico, durante los días del 19 al 22 de enero de 1954.

Tema de la Asamblea: La Tarea Misionera de la Iglesia Local.

Martes día 19.—En Yuquiyú.

2:00 P. M. Registro de delegados.

3:00 P. M. Servicio devocional. A cargo del Capellán de la Asamblea, Rdo. Miguel Limardo.

3:30 P. M. Conferencia acerca del Tema de la Asamblea, por el Dr. Truman Douglass, Vicepresidente Ejecutivo de Misiones Domésticas, Iglesia Congregacional-Cristiana.

Por la Noche.—En el Templo de Fajardo.

7:30 Servicio de apertura, a cargo del pastor local, Rdo. Serafín García.
Mensaaje: Por el Dr. Truman Douglass.
Recepción social a delegados y visitantes.

Miércoles día 20.—En Yuquiyú.

8:30 A. M. Oficio divino de la Santa Comunión.
Dirige el Rdo. Eulogio Echevarría. Le asisten los Rdos. Santiago Santiago, Gilberto Robles, Plácido Vázquez.

9:00 A. M. Organización de la Asamblea.
Pase de lista.
Lectura del acta anterior.
Informe del Concilio Ejecutivo.
Informe del tesorero.
Lectura de correspondencia.
Designación del Comité de Nombramientos.
Designación de los Comités Temporeros.
Presentación de nuevos obreros.
Informes de las Iglesias.

12:00 M. Devociones de clausura, por el Capellán de la Asamblea.

Por la Tarde

1:30 P. M. Servicio devocional, por el Capellán de la asamblea.

1:45 Conferencia por el Dr. Carl Heinmiller, Secretario Ejecutivo, Junta de Misiones Mundiales, Iglesia Evangélica Hermanos Unidos.

3:00 Receso.

3:30 Reunión de los Comités Permanentes.

Por la Noche.—En el Templo de Sabana.

7:30 Servicio de apertura, a cargo del pastor local, Sr. Gregorio Figueroa Miranda.
Mensaje por el Presidente, Lcdo. Hipólito Marcano.

Jueves día 21.—En Yuquiyú.

8:30 A. M. Servicio devocional, por el Capellán de la Asamblea.

8:45 Conferencia por la Sra. J. Balmer Showers.

9:30 Informe de las Instituciones: Hospital Ryder. Yuquiyú. Asociación de Iglesias Evangélicas de Puerto Rico. Seminario Evangélico. Instituto Politécnico. Sociedad Bíblica. Pastor Universitario. "Puerto Rico Evangélico."

10:45 Informes de los Comités Permanentes y Temporeros.

11:45 Devocional de Clausura, por el Capellán de la Asamblea.

Por la Tarde

1:00 P. M. Servicio devocional, por el Capellán de la Asamblea.

1:15 Informe del Comité de Nombramientos.
Elección del Concilio Ejecutivo.

2:15 Continuación Informes de Comités Temporeros.

3:15 Asamblea de la Cooperativa de Crédito.

IGLESIA EVANGELICA UNIDA DE PUERTO RICO EN NUEVA YORK

Le hemos puesto este nombre a nuestra iglesia latina porque entendemos que ése es el nombre más apropiado para una iglesia que se levanta al calor de la iglesia "United Brethren Church."

Es una iglesia que va siempre en marcha. Tenemos hermanos en todas las zonas de la ciudad: en Brooklyn, en el Bronx, en Long Island y en Manhattan, sin olvidar que tenemos un buen grupo en New Jersey. De todas estas partes vienen los domingos por la tarde para gozarse en las bendiciones del Señor hasta el templo que está ubicado en la calle 55 entre la décima y novena avenidas.

Este servidor ha sido nombrado director de Educación Religiosa en la iglesia latina. Tiene a su cargo la preparación de los candidatos de la iglesia.

Se ha organizado una escuela bíblica para los niños. Tenemos una matrícula de veinticuatro. Los maestros de estos niños son: la hermana Julia Sambolín, esposa del pastor Rodríguez, y José D. Rodríguez, hijo del pastor Rodríguez.

También organizamos una sociedad de esfuerzo cristiano que lleva el nombre de Sociedad Cristiana Misionera. Esta sociedad se organizó con veintiocho miembros. La directiva la componen los hermanos: Carmen Pérez, presidenta; Abrahan Rodríguez, vicepresidente; Celita Pérez, secretaria; Julia S. Rodríguez, tesorera; Juan F. Vargas, José D. Rodríguez y Jonny López, vocales.

Ya tenemos el programa de navidad preparado, un programa que ya lo celebramos en Puerto Rico en las iglesias de Las Ollas y Collores. Entre los que tomarán parte en ese programa tenemos algunos que participaron en el mismo en Puerto Rico cuando ellos estuvieron en Las Ollas.

Hacemos un llamamiento cordial a todos los pastores de la Iglesia Evangélica Unida en la Isla para que se interesen por la suerte de sus hermanos que están en esta ciudad o que piensen venir. Que se les instruya siempre que su iglesia en Nueva York está en la calle 55. Si no pueden localizar la iglesia que escriban a:

Abrahan Rodríguez
524 W. 131 St.
New York 27, N. Y.

Por la Noche.—En el Templo de Sabana

7:30 Servicio de apertura, a cargo del Rdo. Angel Luis Jaime.
Mensaje por el Obispo J. Balmer Showers, de la Iglesia Evangélica Hermanos Unidos.

Viernes día 22.—En Yuquiyú.

8:30 A. M. Servicio devocional, por el Capellán de la Asamblea.
8:45 Sesión de Negocios.
Elección de Funcionarios.
Designación del sitio para la próxima asamblea.
Asuntos generales.
11:30 Instalación de la nueva directiva y clausura de la asamblea, a cargo de los Rdos. Harry E. Zech y Joseph Bevilacqua.

Antolín Castillo, Secretario Ejecutivo.

Lcdo. Hipólito Marcano, Presidente.

Rdo. Antonio Rivera Rodríguez, Secretario de Actas.

NOTA:—En las actividades principales de la asamblea participarán diversos coros cooperando en las alabanzas al Señor.
Serán huéspedes distinguidos de esta asamblea el Dr. Truman Douglass, Vicepresidente Ejecutivo de Misiones Domésticas de la Misión Congregacional-Cristiana; el Obispo J. Balmer Showers, de la Misión Evangélica Hermanos Unidos, acompañado de su señora esposa, y el Rdo. Howard E. Spragg, también de la Misión Congregacional Cristiana. ¡Bienvenidos!

Este servidor con gran placer les visitará para llevarlo a la iglesia.

Abrahan Rodríguez
Director de Educación Religiosa
P. D.

Nuestra iglesia ya es conocida en Brooklyn. Llevamos un corto servicio a una iglesia U. B. C. Ellos quedaron encantados con nuestra obra.

* * *

SOLICITA AYUDA

Amados hermanos en Cristo:

De nuevo tocando a vuestras puertas, la Navidad se acerca y es bueno tener presente a los que sufren en esta venturosa fecha. Nuestros pacientes y reclusos de estas instituciones esperan que les brindemos amor y alegría.

Nuestra familia sufrida ha crecido en este año. Tenemos en el Sanatorio antituberculoso de Río Piedras 180 niños, desde 9 meses hasta 13 años; 85 niñas y 95 niños. Necesitamos brindar a estos ángeles de Dios algún humilde presente, y el día 23 de diciembre vamos a celebrar una fiestecita.

Los pacientes adultos tendrán también su programa el día 22, y en los subsiguientes días en el Presidio, Leprocomio y Manicomio.

¿Quiere usted brindarnos su ayuda?, pues sin su amorosa cooperación no nos será posible llevarles algún presente. Ya que nosotros por la gracia de Dios gozamos de salud y alegría, recordemos a los que están azotados por estas crueles enfermedades. Esperamos su cooperación.

Gracias anticipadas por lo que usted pueda brindarnos para los que sufren en esta Navidad.

Rev. J. Sánchez Padilla
P. O. Box 10016
Santurce, Puerto Rico.

* * *

FIRMES Y ADELANTE

El que pone la mano en el arado y mira hacia atrás, no es apto para el Reino de Dios. Y cuando el dolor sacude el espíritu, queremos mirar hacia atrás, olvidándonos de los horizontes que tenemos delante nuestro. El camino no ha finalizado. Difícil es seguirlo con el alma golpeada por el sufrimiento. Sin embargo, debemos hacerlo, venciendo ese dolor. Y para ello se torna necesario que vayamos a lo divino, escapando de lo humano. Sólo en esta forma lograremos la victoria, porque en Ti, oh Dios, tan solo en Ti la vida tiene sentido y la muerte no existe, sino que es un dulce sueño que nos llevará a Tu lado, en un despertar de gloria. ¡Vayamos entonces firmes y adelantes!

Id en paz, hermanos. Acordaos de los pobres, de los necesitados, de los hambrientos, de los que sufren, de los refugiados; y que la gracia de nuestro Señor Jesucristo, el amor de Dios, el Padre celestial, y la comunión del Espíritu Santo, sea con todos nosotros ahora y siempre Amén.

Alfredo J. Capó

* * *

CARTA DE GRATITUD

Uno que Recuerda a Miss Elizabeth Reed

Caguas, P. R.

Rdo. M. E. Martínez,
Director, "Puerto Rico Evangélico"
Ponce, P. R.

Sr. Martínez:

Quiero informarle que conocí a la misionera señorita Elizabeth Reed en un pueblecito de Pensilvania llamado Chambersburg. Su dirección era 276 S. Second St. (Su actual dirección es: E. U. B. Home. Quincy, Pa.) Quiero decirle que ella es amiga mía y de todos los puertorriqueños que vamos a trabajar a ese pueblo.

Quiero por medio de su revista "Puerto Rico Evangélico" demostrarle mi agradecimiento porque yo estaba en el mal camino y por medio de sus consejos pude seguir el Evangelio, que es cosa de mucho más valor para el que sabe apreciarlo, como yo.

Quiero aconsejarle a mis amigos que todo el que se encuentra abatido y vaya por el camino del mal, lea la revista "Puerto Rico Evangélico".

Con mis mejores gracias para Miss Reed y al director de esta revista,

Miguel Ortiz López
Calle Rufo, No. 6
Caguas, Puerto Rico

* * *

A T E N C I O N

Necesitamos una radiola o toca discos usados. Si usted tiene en su hogar un toca disco o radiola que no use, ¿podría regalárnosla para usarla en los servicios de las instituciones? Tenemos discos de himnos y no los usamos por no tener donde tocarlos. No sabe usted lo mucho que pueden gozarse nuestros pacientes y reclusos oyendo estos himnos. Solo queremos esta radiola o toca discos de segunda mano, ¿la tiene usted? Si la posee, nos la quiere regalar? Gracias al primero que responda a esta petición.

Rev. J. Sánchez Padilla

LA NAVIDAD (Viene de la pág. 11)

el lugar, grandes cosas hemos visto durante nuestro viaje y esto está lleno de misterios.

Gaspar: Dices bien Melchor, sólo un Dios poderoso podría realizar el milagro de que una estrella nos guíe hasta aquí.

Baltazar: No perdamos más tiempo, ardo en deseos de ver al Rey que ha nacido. (Salen).

(Acto seguido entran los pastores).

Escena Segunda

Pastor 1: Mirad, ¿serán aquellos los Magos de quienes oímos hablar?

Pastor 2: Seguramente, sus vestiduras así lo denuncian, y su séquito que va delante es espléndido.

Pastor 3: Aun estoy sobrecogido de temor y espanto. Esa aparición de los ángeles y aquellos cánticos preciosos y ahora tener la dicha de ver al Rey de reyes que ha nacido.

Pastor 1: Bien dices, es mucho para unos míseros mortales como nosotros.

Pastor 2: En nuestra alegría dejamos olvidado a nuestro pastorcillo.

Pastor 3: Estoy seguro que él nos seguirá y como es jovencito pronto nos alcanzará. Continuemos nuestro viaje, cortando camino y llegaremos antes que los Magos.

Pastor 1: ¡Mirad allá... una estrella sobre aquel pesebre!

Pastor 2: ¿No veis el resplandor que sale del pesebre?

Pastor 3: ¡Corramos presto! ¡La Gloria del Altísimo es manifestada!

(salen)

Escena Tercera

(Entra el pastorcillo, cojeando, y si es posible con un corderito en los brazos...)

Pastorcillo: Me parece que no llego nunca, y para colmo de males se me ha roto un tobillo; los pastores me dejaron; pero yo no puedo faltar; yo tengo que ver también al Mesías que ha nacido. No los alcanzaré, pero llegaré.

(sale)

Escena Cuarta

(Pasan el Rabí, Nohemí y Ana seguida de una jovencita).

Rabí: Apresuraos, hijas mías, ya estamos llegando. Mirad allí la estrella y aquel precioso resplandor.

Nohemí: Gracias al Señor que al fin se ha acordado de su pueblo.

Jovencita: ¿El Mesías será Rey de Israel? ¿Igual que el emperador romano?

Ana: No, Judit, no sabemos en la forma que lo será, pero las Escrituras dicen que nos libertará.

Jovencita: No comprendo. ¿Cómo es que habiendo nacido ahora se sabe que va a ser Rey?

Rabí: El ha nacido Rey.

Jovencita: No me lo explico, pero tengo tantos deseos de verlo, que me voy delante de ustedes para llegar primero.

(Sale precipitadamente).

Rabí: ¡Vamos!

CUADRO V

(Este cuadro es mudo, aparece el pesebre y todos en adoración.....)

* * *

ASUNCION DE MARIA....

(Viene de la página 9)

Constantinopla por los obispos del Concilio de Efeso (431) parece implicar, sin embargo, que éstos aceptaban que la tumba estaba en dicha ciudad. Lo más probable es que María murió en algún lugar de Palestina. Cuando San Pablo escribe su Epístola a los Efesios (59 A.D.) San Juan no había llegado aún a Efeso. Cuando, más tarde, se trasladó a esa ciudad, María ya habría muerto o estaría tan anciana (tendría cerca de 90 años) que no habría podido hacer el largo y penoso viaje. Parece que en el siglo VIII se enseñaban en Jerusalén varios "sepulcros de María", cada uno marcado con algún monumento. Pero es significativo que ningún viajero de los primeros seis siglos menciona entre los "santos lugares" dicho sepulcro.

Hoy se enseña en Jerusalén un "sepulcro de la Virgen", sobre el cual existe una iglesia que parece datar del tiempo de los "santos lugares" que visitan los peregrinos y se enseñan a los turistas, no existen pruebas históricas o arqueológicas que permitan certificar, ni siquiera con plausible aproximación, su autenticidad.

Según una curiosa cita que Juan Damasceno hace de una cierta "Historia eutiquiana" (podría referirse a Eutiquio, obispo de Jerusalén, siglo V), el emperador Marciano y su esposa Pulqueria, habiendo construído en Constantinopla un templo en honor de María, quisieron llevar allá, como reliquia, los restos de la bienaventurada. Se ve que sus majestades no estaban al tanto de la Asunción, que se pretende que ya para esa época era creencia bien establecida y general; así que andaban buscando todavía el cuerpo de la madre de Jesús. Pidiéronselo a Juvenal, y entonces éste les hizo un relato que es, en substancia, el del libro apócrifo antes mencionado. Por el cual, los soberanos se conformaron con pedirle que "les enviase el ataúd y los lienzos" mortuorios de María. Juvenal envió estas "reliquias" (sin que se diga de dónde las sacó o dónde las tenía), las cuales fueron depositadas en el templo de las Blanquernas, de la capital bizantina.

Conclusión

No existen datos bíblicos o de índole histórica fidedigna, sobre el lugar, fecha y circunstancias de la muerte de la bienaventurada María. Como parte del proceso de paganización del cristianismo, se introdujo en él la mitología relativa a un principio femenino divino, que es una noción totalmente ausente de las tradiciones hebrea y cristiana primitivas, y típica del paganismo. Bajo la influencia de esta infiltración se fué desarrollando el culto a María, y como parte de él se fué formando, posiblemente por el siglo III, una leyenda piadosa cuyo tema es la resurrección y asunción corporales de la madre del Señor.

Esa leyenda se consignó primeramente en un libro apócrifo, condenado por la Iglesia, e inscrito en un índice papal de libros prohibidos, llamado generalmente **El tránsito de María.** En este libro se basan substancialmente todos los relatos de la Asunción. Esta creencia carece de base, explícita o implícita, en las Sagradas Escrituras, de pruebas de carácter histórico, y de apoyo en los Padres de la Iglesia de los primeros cinco siglos. Partiendo del siglo V, la leyenda se generalizó, y llegó a ser creencia establecida de la Iglesia Católica Romana. Por una proclamación del Papa Pío XII, hecha el 1º de noviembre de 1950, dicha creencia se convirtió en dogma declarado y definido.

Leyenda y dogma están en contraposición con las Sagradas Escrituras, que otorgan a la santa madre de Jesús un lugar muy honroso, pero simplemente humano, que proclaman a Cristo como único Rey, Señor y Redentor, y que sólo de El testifican la Resurrección y Asunción gloriosas.

ESCUELA BIBLICA

Colaboración de DON ABE

LECCION PARA DICIEMBRE 20

Tema: **Que el Príncipe de Paz Gobierne.**

Texto: Isaías 2:2-4; 9:2, 5-7; Lucas 2:8-14.

Para estudio: Isaías 2:2-4, 9:2, 5-7, 65:17-15; Lucas 2:8-14.

Lectura devocional: Lucas 1:68-79.

Texto áureo: Isaías 9:6.

Tiempo: Isaías profetizó al Reino del Sur en el siglo 8 antes de Cristo. Lucas se refiere al incidente que tuvo lugar en diciembre del año 5 antes de Cristo.

Lugar: Belén, al sur de Jerusalem.

Introducción

La lección de hoy tiene por objeto enseñarnos que Cristo es el Mesías anunciado por los grandes profetas del pasado, y que en él estriba la única esperanza de salvación de los hombres. La historia, aunque repetida por los siglos, siempre es fresca y tierna y tiene un mensaje para la hora presente.

Explicación

Isaías 2:2-4. El Reino de Paz. El profeta vislumbra, a través del sufrido reino de Israel, el día venturoso en que el Monte de Sión, morada de Dios, se levante sobre la tierra como el lugar adonde acudirán todos los pueblos en busca de paz y de salud. Ese monte de Dios no es otro que el Calvario, donde se consumó por el Hijo de Dios la salvación del pecador.

En el futuro habrá un reino, y el rey Jesús dominando sobre el mundo, enseñará, reprenderá y dirigirá a los hombres, y habrá paz en la tierra. La guerra será una cosa del pasado; el amor será la ley del presente.

Isaías 9:2, 5-7. Profecía del Nacimiento.—Otra vez el profeta penetra en lo desconocido para anunciar que de Israel nacerá un Niño prodigio, que llegará a ser rey, con todos los atributos de la divinidad. Esta esperanza mesiánica de Israel se deriva, en parte de sus calamidades y sufrimientos, teniendo puesta siempre su mira en días de victoria y triunfo, cuando Uno nacido en Israel llegaría a ser rey y dueño del mundo. Pero no sabían ellos que el rey esperado no sería rey político, material y guerrero, sino rey del espíritu, que traería salud y paz a través de su muerte y sacrificio.

Lucas 2:8-14. El Nacimiento.—El nacimiento, único en la historia, tuvo ambiente divino: fué anunciado por un ángel y por una claridad del cielo. El nuevo Rey nace en un pesebre, y allí se encuentran la sencillez de los pastores y la sabiduría humilde de los sabios. A pesar de la diferencia, ambos se acercan a aquella tierra santa con devoción intensa, con fe profunda y con amor inquebrantable. El mensaje de arriba indica claramente la naturaleza de la obra del futuro rey: dar Gloria a Dios en los cielos, y proclamar paz y buena voluntad en la tierra.

Punto central: Cristo es el Mesías profetizado en las Escrituras.

LECCION PARA DICIEMBRE 27.

Tema: **Venga tu Reino.**

Texto: Mateo 6:9, 10, 28:16-20; Juan 17:18-21; Hech. 1:6-8.

Para estudio: Mat. 6:9,10, 28:16-20; Juan 17:18-21; Hech. 1:6-8; Rev.11:15.

Lectura devocional: Efe. 6:10-20.

Texto aúreo: Rev. 11:15.

Tiempo y lugar: Las fechas y lugares varían con los pasajes. Cada pasaje marca un lugar y una fecha. Juan, por ejemplo, escribió en Patmos el año 90 A. D., mientras que el Sermón del Monte fué dado en el valle de los Cuernos de Hattin el año 28.

Explicación

Mat. 6:9,10. El Padrenuestro. —Fué la oración que el Maestro enseñó a sus discípulos, la única en el mundo que contiene las dos miradas completas del hombre: una hacia Dios, el Padre, y otra al semejante, el hermano. En la primera mirada se pide que venga el Reino de Dios. Los reinos del mundo han fracasado, sólo el de Dios puede salvarnos. ¿Y qué hacemos por traer ese reino a nosotros?

Mat. 28:16-20. La Gran Comisión. —En los últimos días, después de haber resucitado, el Señor dió a los suyos en un Monte de Galilea su última y mayor Comisión. Esta contiene tres puntales complementarios: Doctrinar, para hacer discípulos; bautizar, para hacer miembros del reino; enseñar, para hacer cristianos inteligentes y conscientes de sus deberes. Esta obra se haría por razón de la potestad de Cristo, en el cielo y en la tierra, transmitida a los suyos. Aquí queda garantizado el éxito de la temeraria empresa.

Juan 17:18-21. La Oración Intercesoria. —Aquí Jesús ora por los suyos. Es una de las oraciones más patéticas y paternales de Jesús. Pensaba en los amados del momento y también en los que habrían de creer después en él. Para todos quería una misma cosa, un solo pensamiento: que estuvieran dentro de su vasto Reino de paz y amor.

Hech. 1:6-8. La Gran Promesa. —Los discípulos estaban interesados en saber si la restauración de Israel, en el sentido material, sería cosa de muy pronto. Jesús desvía esta idea hacia otra mucho más fundamental. No deberían ocuparse de esto, sino de estar preparados para cuando viniera la manifestación del Espíritu Santo y, llenos de él, testificar de Cristo en todas partes, empezando con su casa. Esa es la verdadera tarea del creyente: hablar con poder de Cristo y su gran amor.

Punto central: Debemos pedir que venga el Reino de Cristo al mundo, pero debemos trabajar más porque su cumpla nuestra petición.

Próxima Lección

Enero 3, 1954. Dios Revelado en Cristo.—Juan 1:1-18.

Puerto Rico Evangélico

"Pro Christo"

DICIEMBRE 25, 1953

Sabios de Oriente vienen, y adoran al Niño, y le ofrecen oro, incienso y mirra.

PUERTO RICO

MUNDO RELIGIOSO

EL NUEVO CONCORDATO ENTRE EL VATICANO Y ESPAÑA

El 27 de agosto se puso punto final a un concordato entre el Vaticano y España, que recapitula y suple acuerdos anteriores. Constituye "la norma para reguiar las relaciones reciprocas entre las partes, en armonía con la Ley de Dios y la tradición católica de la nación española."

El art. 1º establece que la católica apostólica romana es la única religión de la nación española, y el art. 2 declara que el estado reconoce que la Iglesia Católica tiene el carácter de una sociedad perfecta, y le garantiza el libre y completo ejercicio de su poder espiritual y de su jurisdicción.

El art. 24, inciso 4, declara que, en general, toda sentencia, decisión en procesos administrativos, y decreto emitido por la autoridad eclesiástica en cualquier materia dentro de su jurisdicción, tendrá también efecto en el orden civil una vez que se la haya comunicado a la autoridad correspondiente del estado, quien desde ese momento prestará su ayuda para que sea puesta en ejecución.

En lo referente a la enseñanza de la religión católica, el art. 27, inc. 1, manifiesta que el estado español garantiza la enseñanza de la religión católica como materia regular, obligatoria en todos los centros de enseñanza, cualquiera sea su nivel, ya sean del estado o no. Los hijos de los no católicos serán excusados de tal instrucción cuando sus padres, o quien los represente, así lo pidan.

A continuación de la firma del concordato, los representantes de ambas partes emitieron conjuntamente las siguientes declaraciones, que han de formar parte integral del mismo.

En el territorio nacional lo que se establece en el art. 6 del Fuero de los Españoles (nadie será molestado por razón de sus creencias religiosas) continuará en vigor. Respecto de la tolerancia a creencias no católicas en territorios de soberanía española en el Africa, el status observado hasta ahora continuará en vigor.

En los apéndices C y D de la declaración relativa al art. 23 se expresa que en el reconocimiento de matrimonios mixtos entre católicos y no católicos, el estado armonizará su legislación con la ley canónica. En las regulaciones jurídicas de casamiento por parte de personas no bautizadas, no se establecerá impedimento alguno contrario a la ley natural.

* * *

EL EVANGELIO DE MARCOS EN ZAPOTECO

El Evangelio de Marcos en Zapoteco del Istmo, el primer libro de la Biblia traducido a este dialecto, salió de la imprenta en abril de 1952. Es una edición bilingüe: zapoteco-español.

Durante varios años Velma Pickett y Marjorie McMillan Nyman lucharon con las complejidades de la lengua, sus tonos y forma en que debería ser escrita, pues las gentes de esta región están muy orgullosas con su idioma y por esto varios sistemas ortográficos tuvieron que ser ensayados. Ya todo preparado, un colaborador indio trabajó con los traductores dos horas diarias durante una semana, hasta que el primer borrador fué terminado. Otros tres consultores revisaron este primer trabajo. Hubo varias interrupciones a causa de problemas alfabéticos y también para experimentar con historias y tratados la corrección de la versión. En 1950, otro auxiliar revisó la traducción otra vez y fué muy cuidadoso en ajustar las frases y sentencias del Evangelio a su lengua nativa. El trabajo fué hecho muy despacio; no más de diez versículos se revisaban en una hora. Al fin el manuscrito estuvo listo para la imprenta y ahora mil Evangelios de Marcos están a disposición de los lectores zapotecos que tan interesados han estado a través de años de tedioso trabajo por tener la Palabra de Dios en su propia lengua. De los 75,000 indios zapotecos que viven en México, casi la mitad saben leer, especialmente en español. Unos 800 han sido educados en varios colegios y universidades, la mayoría en la Ciudad de México. Hay, pues, una gran oportunidad para que estos millares de gentes sean iluminados con la Palabra de Vida. La Iglesia del Nazareno y la Iglesia Bautista tienen establecidas en esta región iglesias y misiones bajo el cuidado de evangelistas nativos, a las que pertenecen entre 100 y 150 miembros.

Zapoteco del Istmo (de Tehuantepec) es una región enclavada en una tierra que sería desierta y árida, si no fuera por su irrigación. No obstante, en comparación con otros grupos aborígenes, los zapotecos son más progresistas y financieramente viven mejor. Muchos de ellos trafican con frijoles, naranjas y pescado desecado que venden a las tribus vecinas; otros trabajan en orfebrería. Estos indios son famosos por sus vestidos de vivos colores y sus tocados que son una copia tradicional tomada del gorro de un niño rescatado de un barco que se hundió en sus costas hace muchos años.

PUERTO RICO EVANGELICO

Rdo. M. E. Martínez
Director—Administrador

Rdo. Erasmo Bernier
Pres. Junta de Publicación

PUERTO RICO EVANGELICO es el órgano oficial de las denominaciones evangélicas, Bautistas, Discípulos de Cristo, Metodista, Presbiteriana y Evangélica Unida de Puerto Rico. Se publica quincenalmente en los Talleres Puerto Rico Evangélico, Inc. Admitido como correspondencia de segunda clase en las oficinas del correo de Ponce, P. R., el día 10 de julio de 1912, de acuerdo con la ley del 8 de octubre de 1917. Afiliado a la Asociación de Iglesias Evangélicas de Puerto Rico.

Precio de Suscripción: En Puerto Rico y Estados Unidos, $1.50. Fuera de Puerto Rico y Estados Unidos, $2.00. Pago adelantado.

Oficinas de Dirección y Talleres Tipográficos radicados en el edificio Puerto Rico Evangélico, calle Comercio 89, Apartado de Correos 1707, Teléfono 723, Ponce, Puerto Rico.

"Yo he sido puesto para la defensa del Evangelio".

Puerto Rico Evangélico

Quincenario Evangélico Interdenominacional

AÑO 42 Ponce, P. R., Diciembre 25 de 1953. NUMERO 1, 147.

EDITORIAL

LA MEJOR NAVIDAD

TODOS quieren pasar una buena Navidad. Algunos creen que es señal de limpieza, y pintan y lavan las casas. Algunos creen que es tiempo de vanidad y orgullo, y visten los mejores trajes y lucen las más finas joyas. Algunos creen que es tiempo de fiesta y jolgorio, y se pasan los días comiendo y bebiendo. Algunos juzgan que es oportuno recordar un hecho histórico, y preparan cajones del nacimiento o cuadros del pesebre de Belén con paja y figuras de yeso o madera.

Y hay que ver cómo las gentes gozan admirando la limpia apariencia de sus casas, haciendo alarde de sus costosos trajes y prendas, fiestando en las casas o en los cafetines o yendo automáticamente detrás del cuadro tradicional del nacimiento. El cronista del diario que desea engranar también en toda esta maquinaria de costumbres, lleva al periódico la nota festiva del pueblo, argumentado con candidez que esto es evidencia de fervor religioso.

De que la gente goza, de que diciembre es el mes de los gastos extraordinarios para echar la casa por la ventana, no hay que ponerlo en duda. Las tiendas, y especialmente las que venden a crédito, son testigos de esto. Hay derroche de dinero porque hay derroche de fiesta y alegría. Y no se piensa en lo reducido de la bolsa; se le hace estirar hasta que se rompa, aunque se fusile a medio mundo y el crédito se ponga en peligro. Lo importante es acompañar la alegría interior con el traje exterior equivalente. Todo tiene que ser extraordinario: adentro y afuera.

Muchas veces hemos pensado en esta manía de pasar una alegre Navidad **a la manera de la tradición.** Todo el mundo parece alegrarse de la misma manera. Hay un contagio social del cual muy contados se escapan. Esta manera especial de celebrar la Navidad se repite año tras año, sin que notemos ningún resultado permanente en la vida espiritual del pueblo. La alegría, acompañada de la fiesta, viene y se va, como ha venido y se ha ido tantas veces, y todo vuelve al cauce de la normalidad. ¿No habrá una manera mejor de pasar la Navidad? ¿No podremos celebrarla de tal modo que el sujeto de verdadero interés sea el Niño recién nacido y no el individuo, el yo egoísta?

Hemos de recordar, sobre todas las cosas, que la Navidad es una fiesta religiosa, con un fondo religioso, para celebrarse religiosamente. La alegría y la fiesta deben estar subordinadas al hecho que se celebra, y no lo contrario, como pretendemos. Los dioses del paganismo no tienen arte ni parte en este negocio; son ajenos a todo

FELICES PASCUAS Y PROSPERO AÑO NUEVO DESEAMOS A TODOS NUESTROS LECTORES Y FAVORECEDORES.

lo que concierne a la fiesta de la Navidad, que es una **fiesta para el espíritu** y no para la carne. Podemos—y lo hacemos—rebajar la dignidad espiritual del Nacimiento del Hijo de Dios, pero al hacerlo, se nos escapa la vida divina de las manos y nos quedamos sólo con los monigotes de la representación teatral. Y en nuestra ceguera del espíritu, nos reímos y gozamos como si fuéramos pastores y magos que adoran al niño.

Hay una sola manera, la mejor manera, de celebrar la Navidad. En ella abunda el gozo, la alegría, pero no porque comemos, bebemos y bailamos, sino porque en la gracia de Dios nos es permitido percibir el resplandor de la gloria del cielo, escuchar el canto magnífico de los ángeles, y juntamente con magos y pastores acercarnos con reverencia al pesebre para adorar al recién nacido. Hay gozo inefable porque en nuestra miseria y pequeñez pueden nuestros ojos contemplar al Verbo hecho carne, lleno de gracia y de verdad. Hay alegría desbordante porque ha nacido un Salvador en el mundo, un Príncipe de Paz, alrededor del cual los hombres pueden llegar a entenderse, a amarse, a vivir en perfecta armonía y cooperación. Lo demás—los adornos, los trajes, las golosinas, las fiestas—son cosas secundarias, que deben servir para embellecer y alegrar la ilustre cuna y no para lanzar lodo sobre ella.

La nota sobresaliente de la Navidad es la espiritual. Y la Navidad es, por lo tanto, una fiesta esencialmente de familia, de iglesia. El ambiente de los pastores era ambiente de amistad, comunidad de intereses. Los magos o sabios se acercaron a la cuna divina con profunda humildad, unidos por un solo pensamiento y fortalecidos por un único ideal. Hay, pues, en todo los elementos indispensables de la familia y de la fraternidad. La mayor bendición de la Navidad se alcanza en la adoración de la familia; padres e hijos reunidos al calor del hogar, lejos del bullicio del mundo, para gozarse en el nacimiento del Niño prodigio. En la iglesia luego, reunidos todos en una familia mayor, la de los hijos de Dios, expresar socialmente el sentimiento cristiano de humildad, reverencia y gozo santo, alrededor de la cuna ilustre. Hay aquí una comunión mayor de sentimientos cristianos, entre los cuales sobresale el de una alegría desbordante que llena la vida a plenitud.

La mejor Navidad es aquélla que inunda nuestra vida con el resplandor de la gloria del pesebre, la que nos hace agradecidos por las mercedes divinas recibidas y nos postra reverentes ante el Niño Jesús, la que nos permite participar del Nacimiento brindando nuestros corazones para que sirva de cuna al Hijo de Dios, y la que nos hace fuertes y valientes para vivir una vida hermosa, limpia y victoriosa. Y cuando hayamos recibido esta bendición y hayamos llenado el corazón con el gozo que los ángeles anunciaron a los pastores, entonces hay lugar para comernos nuestras golosinas, charlar con la familia y los amigos y salir al campo para llenar nuestros pulmones con el aire refrescante y puro de las montañas.

Esta es la mejor Navidad.

SINTESIS

La Iglesia Discípulos de Cristo de San Juan, que pastorea nuestro estimado compañero el Rdo. Isidoro Díaz López, colectó una ofrenda de aniversario de más de nueve mil dólares. El ideal era cinco mil.

La Sociedad Presbiterial de Damas del Presbiterio de Puerto Rico celebra su vigésima asamblea en Arecibo el día 11 de enero de 1954.

La Sociedad Caballeros Evangélicos de Puerto Rico, distrito de Humacao, celebró reunión el Día de Acción de Gracias en la ciudad de Humacao. El mensaje principal estuvo a cargo del presidente, don Eloy Estrada.

Un Instituto de Música, auspiciado por la Iglesia Evangélica Unida de Puerto Rico, fué celebrado en Yuquiyú los días 26-29 de noviembre.

Señor Pastor: tenga la bondad de leer el nuevo plan de suscripciones por grupos que aparece en la página 20 de esta revista. Es atractivo. Le interesará.

El Coro Interdenominacional está haciendo planes para visitar la vecina república de Santo Domingo, donde cantará en la Primera Iglesia Evangélica Dominicana y en uno de los grandes auditoriums de la ciudad capital.

La Federación de Colegiales Cristianos celebrará su Asamblea Anual en el Guacio, San Sebastián, durante los días 26 al 30 de diciembre.

"El Nazareno del Sureste" es el título de un nuevo periódico que publican los hermanos Nazarenos de Tuxtla Gutiérrez, Chiapas, México. Con gusto dejamos establecido el canje.

UNA ORACION DE NAVIDAD PARA EL HOGAR

Por HENRY VAN DYKE.

Padre de todos los hombres, mira nuestra familia,
Arrodillada ante ti
Y concédenos una verdadera Navidad.

Con amante corazón te bendecimos:
Por el don de tu querido Hijo Jesucristo,
Por la paz que trae al hogar de los humanos,
Por la buena voluntad que enseña a los pecadores,
Por la gloria de tu bondad que brilla en su rostro.

Con voz jubilante te alabamos:
Por su humilde nacimiento en el pesebre,
Por la pura ternura de su madre Maria,
Por el cuidado paternal que la protegió,
Por la Providencia que salvó al Divino Niño
Para ser el Salvador del mundo.

Con profundo deseo te suplicamos:
Ayúdanos a guardar su natalicio,
Ayúdanos a ofrecer, en su nombre, nuestra oración de Navidad.

De la enfermedad, del pecado y las tinieblas de la duda,
De placeres egoístas y dolores,
Del frío del orgullo y la fiebre de la envidia,
Dios, sálvanos a todos, por la bendición de Jesús.

En el dar y recibir, en el orar y alabar,
En el comer y beber, en el cantar y divertirnos,
En la alegría de los padres y el gozo de los hijos,
En los recuerdos queridos de los que han partido,
En el compañerismo de los que con nosotros están,
En el bien desear a los que están ausentes,
En el paciente esperar, el dulce contento y generosa alegría,
Dios, bendice a todos, con la bendición de Jesús.

Padre nuestro, que estás en los cielos. Santificado sea tu nombre.
Venga tu reino. Sea hecha tu voluntad en la tierra como en el cielo.
Danos hoy nuestro pan cotidiano. Perdónanos nuestras deudas,
como nosotros perdonamos a nuestros deudores.
Y no nos pongas en tentación, antes bien líbranos del mal.
Porque tuyo es el reino, y el poder, y la gloria, por siempre, Amén.

¿TIENES LUGAR PARA JESUS?

«No había lugar para ellos . . .» Lucas 2:7

Por VICENTE MENDOZA.

EL PUEBLO de Belén ofrece el espectáculo de todas las poblaciones cuando alguna fecha de trascendencia social conmueve a todos sus habitantes. El Gobierno del César ha dado una orden que ha puesto en movimiento a la gente en todas las provincias; urge saber el número de sus súbditos, de aquí la necesidad de un censo. Pero la condición impuesta de que todos se registren en su propia jurisdicción natal hizo que los hijos de Belén acudieran precisamente allí para cumplir con la orden imperial, y así, vinieron de todas partes de Palestina.

Belén hervía de gentes de todas condiciones y edades; quienes carecían de parientes con quienes podrían posar tenían que depender del único mesón que había en la población y el cual no era muy grande, de aquí que pronto se haya abarrotado de pasajeros. Cuando la humilde pero gentil pareja procedente de Nazareth,—José y Miriam,—llaman a la puerta del mesón encuentran que no hay un solo sitio disponible; ¿qué hacer en aquella situación? Creemos que el dueño del mesón es sincero. En verdad, no dispone de un solo lugar; no es que desprecie a la pareja por humilde y provinciana; quiere ayudarla al saber el estado en que se encuentra la joven esposa, pero no puede. Sí, creemos en su sinceridad.

Sin embargo, un aparente rasgo de bondad se ofrece para salvar la situación; hay un lugar no muy deseable por el ambiente creado por los animales que allí se refugian a veces, pero está abrigado contra el viento y el frío y hay bastante paja que hace suave el suelo; allí hallarán descanso, y "ella", enferma y cansada del camino inclina la cabeza y acepta; "él" también, y allí va la pareja. Por lo menos hay paja para descansar, y allí, aquella misma noche, u otra próxima a la llegada de la pareja peregrina, el Niño maravilloso viene al mundo, la cueva sombría se llena de luz, el eco repite acentos celestiales de inefable dulzura; los ángeles cantan y una madre humilde y provinciana arrulla al hijo de sus entrañas. Los cielos se extremecen, el mundo se conmueve; el Dios del mismo cielo entra en la vida....

Y aquí es en donde asoma nuestra pregunta: "¿Tienes un lugar para Jesús?" Lo real, lo efectivo y verdadero es que con la mayoría contestamos lo que el mesonero de Belén: "La mansión está completamente ocupada; no tengo un solo lugar para tí."

Como él también podemos decir sinceramente "no tengo ni un solo lugar en mi pensamiento ni en mi corazón; todo está ocupado." Podemos estar invadidos por toda clase de intereses, algunos buenos, algunos cuestionables, algunos indiferentes; algunos ardientes y otros fríos y sin valor. Por eso cuando Jesús llama a la puerta de nuestra vida respondemos con toda verdad: "todo está ocupado; no tengo lugar para Tí."

El trabajo absorvente en la lucha por la vida; el afán de ganar dinero que en algunos monta a una pasión; el amor al arte y la cultura; los intereses patrióticos y benevolentos, etc. etc. Y a veces con esto, formas bajas y vituperables de vida; caminos tortuosos seguidos en la conducta diaria; vicio, maldad y pasión. Indiferencia hacia las cosas divinas, hacia lo que es esencial para el alma, resuelta inclinación al pecado. Sí, todo, todo cabe en nosotros, por eso no hay un solo lugar para Jesús, nada en que El pueda ejercer sus santas influencias siendo el árbitro de la vida.

Acaso también como el mesonero una mayoría de nosotros pensamos en algún sitio nada habitable, en un sótano en donde se tendrá que estar confundido con lo indeseable por torpe y perverso, por húmedo y sombrío, quizá con algo de paja para reposar un poco. "Allí, Señor, puedes estar y pasar la velada. No tengo más." Y lo enviamos al sótano, a una celda solitaria. Lo veremos una que otra vez en el servicio de adoración por un mero cumplido; nos asomaremos al manantial de la Verdad que es su santa Palabra pero sin abrevar en ella; vivimos de otras fuentes e intereses; nos mueven otros propósitos e ideales; Navidad, Semana Santa y otras ocasiones pueden disfrutarse sin tener a Jesús a nuestro lado;

Los Magos van en pos de la estrella

LOS TRES MAGOS

Los tres Magos, monarcas del Oriente
al pasar preguntaban en los pueblos:
Decid, niños y mozos, ¿Dónde se
halla de Belén el Sendero?

Ninguno lo sabía,
ni jóvenes ni viejos.
Y seguían su marcha: Los guiaba
de un astro hermoso el resplandor
sereno.

Sobre la casa de José la estrella
detúvose, y entraron en silencio;
mugió el buey, lloró el niño,
los monarcas
elevaron sus cantos hasta el cielo.

Enrique Heine.
(Alemán)

hasta podemos sentir que nos estorba olvidando que en todo El debe ser "El Huésped necesario", que la vida sin El no solamente pierde sus encantos sino que **no puede vivirse.** La vida normal, la vida verdadera es la vida con Jesús. Es forzoso que haya un lugar para El presidiendo a todos nuestros intereses porque la vida es suya, no podemos desconocerlo ni negarlo.

Amigo lector: ¿tendrás un lugar de honor para Jesús en esta Navidad, no una mera recordación desteñida y fría aunque llena de una superficial alegría que solamente es la expresión de tus intereses mundanos y carnales? ¿Estará Jesús contigo ahora y siempre en una Navidad perenne?

¡Que responda tu conciencia!

¡N A V I D A D!

Por Rafael Villanueva.

Ya estamos en Navidad. ¡Qué hermoso tiempo! cuando la misma naturaleza nos muestra en su esplendor todo lo bello. Las avecillas cantan más dulcemente y revoletean inquietas alrededor de florestas y rosales. Las aguas cristalinas del arroyo y de la fuente corren serpenteando en forma jubilosa por su cauce, formando una cadena de perlas con sus burbujas que al romperse contra las piedras se desvanecen.

Entonces dirigimos nuestra mirada llena de asombro y de misterio al horizonte, y vemos que la línea gris formada entre el cielo y la montaña se ha transformado en tinte rosa.

Las mismas florecillas se inclinan delicadamente en su débil tallo para rendir homenaje y pleitesía al Rey que todo lo llena con su amor y su misericordia.

Las estrellas en el cristal azul del firmamento brillan más refulgentes que nunca para indicar que un Rey ha llegado, un Rey divino que traerá a este mundo de concupiscencia una ola de bienaventuranza y las semillas de bondad, caridad y amor. Rey único, que no tiene competidores en Su reino, Rey amable y comprensivo y lleno de mansedumbre.

Parécenos oír el eco de una música celestial, al acercarse esta época del año. En cada sentimiento, en cada corazón debe haber algo para ofrendarle al Rey de Reyes, que como Hijo de Dios y Rey por excelencia, ha venido a constituir un nuevo pueblo de almas redimidas con la eficacia de su sangre.

No olvidemos recibir al Rey llenos de júbilo y satisfacción. Pero no por eso vayamos a confundir la alegría de satisfacción y de admiración sincera con una alegría inicua y mundanal.

Recibamos al Rey con nuestras cabezas erguidas y nuestros corazones llenos de entusiasmo y fervor, así continuaremos oyendo el eco de su voz y sintiendo la influencia poderosa de su salvación.

EL VERBO FUE HECHO CARNE

Por NARCISO SOLERO.

> **Y aquel Verbo fué hecho carne, y habitó entre nosotros (y vimos su gloria, gloria como del Unigénito del Padre), lleno de gracia y de verdad.**
>
> **—San Juan 1:14.**

Cuando decimos, el Verbo fué hecho carne, es lo mismo que si dijéramos: Dios se hizo hombre, o Jesús nació. Esta es la manera en que San Juan relata la venida de Dios al mundo,—se hizo carne.

San Juan escribió su Evangelio en esa forma, con el objeto de refutar ciertas herejías, tales como la de los ebionitas y la de un tal Cerinto, que negaban la divinidad de Cristo y a la vez afirmar la subsistencia de la persona del Hijo de Dios, que, aunque es persona distinta, sin embargo, era y es eterna y de la misma naturaleza divina con el Padre. En otras palabras, era Dios hecho hombre.

El término Verbo, o Palabra, es una interpretación de la palabra griega **Logos.** Logos significa la Idea o Pensamiento de Dios. Entiendo que así como la palabra oral o escrita es la expresión social del pensamiento humano—según el decir de Unamuno—, así también la palabra Logos es la expresión social del pensamiento del Eterno Dios, encarnada en la augusta persona de su santo hijo Cristo Jesús. Por esta causa Juan dice: "Y aquel verbo fué hecho carne y habitó entre nosotros, y vimos su gloria, gloria como del Unigénito del Padre, lleno de gracia y de verdad."

En Filipenses capítulo dos, versículos seis la once, leemos: "El cual, siendo en forma de Dios, no tuvo por usurpación ser igual a Dios: Sin embargo, se anonadó a sí mismo, tomando forma de siervo, hecho semejante a los hombres; y hallado en la condición como hombre, se humilló a sí mismo, hecho obediente hasta la muerte, y muerte de cruz. Por lo cual Dios también le ensalzó a lo sumo, y dióle un nombre que es sobre todo nombre; para que en el nombre de Jesús se doble toda rodilla de los que están en los cielos, y de los que están en la tierra, y de los que debajo de la tierra; Y toda lengua confiese que Jesucristo es el Señor, a la gloria de Dios Padre." ¡Bendito sea su santo nombre!

El apóstol San Pablo también corrobora las palabras del apóstol San Juan, cuando escribiéndole a su amado discípulo y compañero Timoteo, le dice así: "Y sin contradicción alguna, grande es el misterio de la piedad: **Dios ha sido manifestado en carne,** ha sido justificado por el Espíritu, ha sido visto de los ángeles, ha sido creído en el mundo, ha sido recibido en gloria." (1ª Tim. 3: 16). Estas insignes y admirables palabras del gran Apóstol de los gentiles no solamente corroboran y confirman las aseveraciones que hace el gran teólogo Juan concernientes a la eterna divinidad de Jesús y su encarnación gloriosa, sino que dan en síntesis irrefutable unos interesantísimos datos biográficos de la vida de Jesús, empezando con su divinal nacimiento y extendiéndose, a través de su incomparable vida por todos los ámbitos del mundo, hasta que es recibido otra vez en la magnífica gloria.

Y Aquel Verbo, o sea, Aquel Pensamiento o aquella Idea que bullía en la mente de Dios desde antes de la fundación del mundo, desde la remota Eternidad, se hizo carne y habitó entre nosotros y vimos su gloria. ¡Qué hermoso es pensar y saber que el pensamiento de Dios para la redención del hombre..... se hizo carne! Esto es maravilloso, sublime..... **El Verbo fué hecho carne.**

Consideremos algunas de las bendiciones que Dios nos dió y continúa dándonos, cuando el Verbo fué hecho carne:

Cuando el Verbo fué hecho carne, Dios se anonadó a sí mismo, se vació, despojándose de su grandeza y de su magnificencia, para levantar al hombre caído y elevarlo, por medio de su humillación, hasta las mismas interioridades de su esplendente y sacrosanta gloria.

Cuando el Verbo fué hecho carne, llegó para todo el género humano la oportunidad preciosa de recibir, por la gracia de Cristo, gratuita y eterna redención. Amigo, ésta es tu oportunidad gloriosa, si aceptas a Cristo como tu Salvador todo suficiente, para que tengas en El vida eterna.

Cuando el Verbo fué hecho carne, el cielo y la tierra se unieron en sublime manifestación de amor y de gozo desbordante, derramándose desde la mirífica gloria un torrente de luz y de divinas armonías, que en inefable exultación inundaban el espacio con aquel glorioso cántico que entonaron las milicias angélicas la memorable noche de la Natividad de Jesús: "Gloria en las

alturas a Dios, y en la tierra paz, entre los hombres buena voluntad.

Cuando el Verbo fué hecho carne, la miericordia y la verdad se encontraron: La justicia y la paz se besaron. La verdad brotará de la tierra; y la Justicia mirará desde los cielos. (Salmo 85:10-11. Eso significó para el salmista el nacimiento de Jesús. ¿Qué significa para ti, lector amado?

Cuando el Verbo fué hecho carne, el hombre salvado por Jesús y creyente en la Palabra divina, pudo y puede decir con júbilo desbordante y con corazón sumiso y reverente: **Enmanuel, Dios con nostros. Aleluya.**

EL AMOR

Por A. Pereira Alves.

El amor es el más bello sentimiento que adorna el alma humana.

Por regla general sentimos en lo más íntimo de nuestro ser, sed de amor; desde que Dios nos ha hecho para amar.

En todo corazón duerme el amor, en estado embrionario.

A veces sucede que ese sentimiento permanece dormido en el individuo, durante toda su vida, y en tal caso, tenemos al egoísta que a nadie ama.

Esos seres egoístas son unos infelices, quienes pasan por esta vida solos, aislados; sin que nadie se interese por ellos.

La vida, en tal caso, es una carga sumamente pesada.

Generalmente, los seres muy egoístas no constituyen familia y acaban sus días, si llegan a ancianos o en un asilo de pobres o pidiendo limosna.

Ese individuo que a nadie ama cava voluntariamente su propia desdicha; pues, fuera del amor, no hay más que miserias y sufrimientos.

Todo ser humano, normalmente constituído, aspira a ser feliz, y es en el amor donde hay felicidad.

Amamos a nuestros padres e hijos, con quienes compartimos nuestras penas y alegrías.

Amamos a la patria, al oficio o profesión del cual sacamos nuestra subsistencia.

De esa manera vamos por la vida, amando y siendo amados. El que se excluye de esa regla, se convierte en un ser digno de lástima.

¡Ay de aquellos que no aman ni son amados!

Mejor es la muerte que una vida donde el amor brille por su ausencia.

Nadie puede ser feliz en esta vida, si no siente en su corazón amor por algo.

La vida surge por efecto del amor. Dejar de amar, es como si pretendiésemos renunciar vivir.

Los que aman son los que tienen derecho a disfrutar mejor de esta vida.

Los que aspiran a ser felices, buscan cultivar en sus corazones el bello sentimiento del amor.

Ser amado, es el mayor deseo que hay en nuestro corazón; y el amor exige la reciprocidad.

Amando a nuestros semejantes, les inspiramos buena voluntal hacia nosotros mismos.

Cuando uno siente amor hacia los que le rodean, se le hace fácil inclinarlos a que lo amen a su vez.

Amando, convertimos las personas que tengan relaciones con nosotros a que se sientan contentas y, por ende, creamos la dicha de ellos y la nuestra.

Amor es vida, bienestar y felicidad.

Tratemos de evitar que el egoísmo se adueñe de nuestro corazón, pues él tiende a llevarnos a la desdicha, mientras que el amor nos conduce a la felicidad.

Dirigidos por la estrella
A Belén los Magos llegan
Y postrados ante el Niño
Sus ricos dones le entregan.

Don Abé

MAÑANITA DE DICIEMBRE

Mañanita de diciembre,
mañanita mañanera,
va una joven con un viejo
caminito de una aldea.

Piden posada, es en vano
llamen, llamen y otra puerta
que la mía está cerrada
y el can gruñe y se impacienta.

Guarécense en un portal
donde descansan las bestias
y allí nace el Salvador
que anunciaron los profetas.

Las bestias con sus alientos
le calentaban de cerca;
el niño les sonreía,
sus brazos en cruz les muestra.

En las manos y en los pies
tenía heridas abiertas,
y en el costado una llaga,
sobre la frente una estrella.

Mañanita de diciembre,
mañanita mañanera,
va una joven con un viejo
caminito de una aldea.

—Anónimo.

Y... LLEGA OTRA NAVIDAD

"Y el ángel les dijo: no temáis, porque he aquí os doy nuevas de gran gozo, el cual será para todo el pueblo, porque os ha nacido hoy, en la ciudad de David, un Salvador que es Cristo el Señor".—(Evangelio de San Lucas 2:11).

De nuevo nos enfrentamos con la fecha que la Cristiandad recuerda como la del nacimiento de Jesucristo. Es época de cánticos, de repicar de campanas, de alegría en los hogares, de muchas fiestas, de regalos..... Pero muchas de las celebraciones de Navidad nada tienen que ver con el espíritu de Jesús, cuyo nacimiento se celebra. ¡Cuántas fiestas ruidosas y extravagantes obscurecen la figura de Jesús, el Hijo de Dios!

En cada celebración de Navidad, lo que ha de llamar poderosamente la atención de cada criatura humana y llevarlo a la reflexión, es sencillamente el acontecimiento trascendental de la venida del Salvador al mundo, del Nacimiento de Cristo, el Redentor prometido por los profetas. Todo lo demás que pueda rodear la conmemoración de Navidad es completamente secundario. En el centro de cada Navidad no ha de estar el hombre con su arrogancia, ni una fiesta, ni un regalo, ni un árbol adornado, sino Cristo, siempre Cristo.

Navidad no es solamente un hecho histórico, que ha de ser mirado como cosa del pasado. Navidad tiene significado permanente y actual. El Cristo que nació en el humilde pesebre de Belén está con nosotros hoy. El Redentor vive y busca corazones donde hacer su morada, donde edificar su reino.

Navidad toma verdadero significado cuando Cristo ocupa el centro, no sólo del escenario histórico, sino cuando, real y viviente, llega a ocupar el centro mismo del corazón del hombre. Navidad—nacimiento de Cristo—dará sus verdaderos frutos cuando Jesucristo sea nuestro Salvador personal; cuando a ti y a mí nos arranque de la miseria moral en la cual estamos sumidos; cuando sintamos tú y yo una vida espiritualmente nueva que corra por nuestra alma; cuando se nos ahonde la fe, se ensanche el amor y se alcance la paz interior; cuando, en fin, ya se pueda decir "mi Señor", "mi Salvador" y no tan sólo "el Salvador".

Es impresionante la historia de los fracasos humanos para alcanzar la solución de los problemas de convivencia social. Símbolo visible y trágico de la incapacidad humana para vivir en paz, libertad y felicidad lo tenemos en las terribles guerras que siembran la muerte, el terror y la miseria entre los pueblos. El hombre, por sí mismo, jamás hallará el camino de su salvación y felicidad. Pero Dios no ha dejado huérfana a la criatura humana; ha enviado a su Hijo Unigénito, Cristo Jesús, como verdadero y único Redentor.

Para la tragedia humana no hay otro camino de salvación que el que aparece en Navidad. Y Navidad será luz, esperanza y salvación para todos los hombres y para todos los pueblos, en la medida que Cristo nazca hoy en cada corazón y llegue a ser el verdadero Señor de nuestro complejo mundo.

Navidad.... nacimiento de Cristo..... será realidad y dará sus frutos cuando cada corazón sea una pequeña Belén donde Cristo, el Hijo de Dios, nace y realiza la maravillosa renovación interior y nos reconcilia con Dios.

WAJ.

EL NO NOS DEJA SOLOS

"La fe nos salva de nuestra propia negación porque el Señor no nos deja solos. El acepta nuestra falta de fe. Nos vuelve a llamar—y nos permite que volvamos a comenzar con El. No permite que su Iglesia se hunda indefinidamente en nuestra insignificancia. La renueva por medio de su palabra y espíritu y la usa nuevamente para la realización de su inconmovible propósito."

Dr. W. A. Visser Hooft

EN E

Vayamos al temp
vidad. Allí, al ca
nos une, podremo
cimiento del Bendi
el mensaje de
la

MI PLEGA

¡Oh Dios!
Permite que mi
Hoy sea como el
Y en él te arrulle
De fe y de amor,
Sin fin, de Ti rec

MPLO

rar la alegre Na-
nor fraternal que
orar mejor el na-
ue trajo al mundo
el amor y de
a.

NAVIDAD

azón
le Belén,
tón
dición
bien.

nte Mendoza

CARTA A LOS PRESBITERIANOS

El Dr. Juan A. Mackay invita a los presbiterianos a iniciar un Proceso de Pensamiento en torno al Problema del Comunismo. Advierte que tenemos que combatir el Comunismo sin convertirnos en Fascistas.

Por JORGE N. CINTRON.

El Concilio General de la "Iglesia Presbiteriana en los Estados Unidos de América" autorizó oficialmente la publicación y distribución de una carta escrita por el doctor Juan A. Mackay en la que el distinguido lider protestante plantea el problema del Comunismo y sus implicaciones para los presbiterianos.

Tan importante resultó el documento que diarios serios como el "New York Herald Tribune" y el "New York Times" publicaron la noticia en primera página y además reprodujeron la carta íntegramente en las páginas interiores. El último dedicó un editorial a comentar las afirmaciones tan orientadoras del doctor Mackay. La revista "U. S. News and World Report" también publicó la carta.

"El Concilio espera que la siguiente declaración"—así comienza la carta—"pueda ayudar a clarificar ciertos problemas importantes y al mismo tiempo inicie un proceso de pensamiento mediante el cual nuestra iglesia pueda contribuir a sus soluciones".

En torno a la amenaza del Comunismo el doctor Mackay afirmó: "Cosas están ocurriendo en nuestra vida nacional y en la esfera internacional que deben causarnos profunda preocupación. Serio pensamiento debe concedérsele a la amenaza del Comunismo en el mundo de hoy y al indudable propósito de sus líderes para subvertir el pensamiento y la vida de los Estados Unidos."

Por otro lado el teólogo de Princeton procedió a diagnosticar adecuadamente el estado casi patológico de la mente americana que está llegando al histerismo y a la desesperación.

"Al mismo tiempo los ciudadanos de este país"—continuó la carta—"y en particular aquellos que son Cristianos Protestantes, tienen razón para mirar seriamente a la gravedad de la situación que se está creando por la casi exclusiva concentración de la mente americana en el problema de la amenaza del Comunismo."

En los Estados Unidos el temor al Comunismo está aniquilando todo asomo de pensamiento liberal. El asesinato de reputaciones, la culpabilidad por asociación, y las investigaciones congresionales son algunos de los métodos fascistas con que se pretente salvar la democracia.

En torno a los derechos humanos básicos el doctor Mackay dijo: "Favorecido por una atmósfera de intensa intranquilidad y sospecha, un sutil pero potente asalto a los derechos humanos básicos está en progreso. Algunas investigaciones congresionales han revelado una tendencia distintiva a convertirse en inquisiciones."

Refiriéndose a los métodos que se están usando en este país para combatir el comunismo don Juan Mackay señaló la seriedad de la situación en las palabras siguientes: "Hay algo todavía más serio. Mucha gente, dentro y fuera de nuestro gobierno, afronta el problema del Comunismo de una manera puramente negativa. El Comunismo, que es en su fondo una fe religiosa secular de gran vitalidad, está siendo tratado como si fuera exclusivamente un problema policíaco."

Don Juan A. Mackay, además de ser profesor de teología y misionero en la América Latina, ha dedicado gran parte de su vida a estudiar la cultura hispánica y latinoamericana. El conocimiento de los países de nuestra habla, en los cuales más de una vez el fascismo político y clerical ha cercenado la voluntad

(Sigue en la página 17, Col. 3)

CULTURA ESPIRITUAL

GRATO RECUERDO

Yo nunca podré olvidar el recuerdo de un amigo querido, muerto por la maldad de los hombres, que, siendo de profesión peón caminero, humilde, pobre e ignorante, tiraba el mísero jornal que ganaba con el juego y la bebida. Su hogar más mísero todavía, se derrumbaba por la indigencia y el mal vivir, y los disgustos familiares se sucedían en forma violenta.

Un día oyó hablar de Cristo, de su pasión y de su muerte por los pecadores del mundo, e interesándose por ello, aprendió a leer a los 50 años de edad para enterarse por sí mismo de la vida maravillosa de Jesús. Poco a poco fué cambiando de vida, y nosotros fuimos testigos de su hogar lindo y limpio; de unos animales domésticos cuidados por él; de unos campos bien cultivados y de una vida familiar llena de paz y amor. Cuantas veces llegaba el día de Pascua de Resurrección, él recordaba su propia resurrección que era fruto de la de Jesús.

Este hombre era un testigo viviente del triunfo de Cristo sobre la muerte y sobre el pecado, y para él no existían dudas ni problemas de carácter matemático, de análisis biológico respecto a la posible Resurrección de Jesús. El sentía en sí que una nueva vida manaba de su corazón, y este nuevo vigor espiritual había influído de tal manera en su vida física y moral, que le había convertido en un nuevo hombre. ¿No era esto una resurrección? ¿no era esto un triunfo sobre la muerte? El ahora no vive ya en este mundo, pero durmió el sueño eterno, seguro de que solo iba a ser eso, un sueño, puesto que su alma seguiría viviendo, ya que él la había entregado al que era El mismo la Vida eterna.

Alfredo J. Capó.
(Páginas de Una Vida)

* * *

EL PASTOR HABLA

—¿Cuenta con una fuerte congregación?

—Sí.

—¿Cuántos miembros tiene?

—Treinta.

—¡Treinta! ¿Son acaudalados?

—No, muchos de ellos son muy pobres.

—Si es así, ¿cómo dice usted que es una iglesia fuerte?

—Porque son sinceros, consagrados, amorosos, obedientes a la palabra de en todo, persistentes en la oración y se aunan para llevar a cabo la obra del Señor. Una congregación de esa clase es fuerte ya sea que conste de treinta o trescientas personas.

El diálogo que acabamos de relatar señala una de las más grandes necesidades de la Iglesia de Dios. Hemos permitido que el Enemigo nos divida, sea esta división entre facciones dentro de nuestras congregaciones o bien en las relaciones entre distintas congregaciones y denominaciones evangélicas. El avivamiento no llegará mientras tales actitudes no se modifiquen con el efecto del amor ferviente de creyentes llenos del Espíritu.

—El Faro.

* * *

CRISTIANISMO

El cristianismo no es una voz en el desierto sino vida en el mundo. No es una idea en el aire, sino pies en el suelo marchando en el camino de Dios. No es una planta exótica para ser resguardada bajo vidrio, sino una planta robusta y resistente que da frutos durante los doce meses del año y bajo todas las temperaturas.

—Roger Babson.

* * *

LA ALABANZA A DIOS

Nada hay que agrade tanto a Dios como nuestra alabanza y nada bendice tanto al hombre que ora como la alabanza que ofrece a Dios en su oración. Una de las más grandes bendiciones de mi vida me llegó por este medio. Me encontraba en China. Había recibido noticias muy malas y me abatí grandemente. Oré una y otra vez pero mi abatimiento no desaparecía. Me propuse a mi mismo soportar mi dolor. Pero cada vez me sentía aun más abatido.

Una mañana me fuí a una de nuestras capillas para orar de nuevo, para derramar mi alma delante de Dios. Fijé mi vista en una de las paredes de la capilla y ví estas palabras: "Pruebe la Acción de Gracias." Así lo hice. Doblé mis rodillas para orar dándole gracias a Dios por tantas y tantas cosas que había recibido de su mano y por las cuales no le había expresado mi gratitud. En un momento desapareció todo mi abatimiento, para no volver jamás y mi corazón se llenó de dulce paz. Sí, el Salmista tenía razón cuando decía: "Es una cosa buena el dar gracias a Dios." Y San Pablo nos dice: "Dad gracias en todo."

Rdo. H. W. Frost.

* * *

TRANSFORMACIONES VALIOSAS

Longfellow podía coger un canto de papel cualquiera, escribir un poema en él y hacerlo valer $6,000. **A eso se llama genio.**

Rockefeller podía poner su firma en una hoja de papel y hacer que valiese millones. **A eso se llama capital.**

Uncle Sam puede tomar un pedacito de oro, gravar en él el águila nacional y darle el valor de $20.00. **A eso se llama dinero.**

MAÑANA GLORIOSA

Una gloriosa mañana de 1896 en Gunsbach, me vino el pensamiento, al despertar, que yo no podía aceptar esta felicidad como algo natural sino que debería retribuirla de alguna manera. Me puse a pensar con deliberada calma sobre el asunto mientras afuera los pájaros cantaban, y decidí, antes de levantarme, que consideraría justificado vivir hasta los 30 años para la ciencia y para el arte y dedicarme desde ese momento en adelante a servir directamente a la humanidad.

—Alberto Schweitzer.

EL TACTO MAGICO DE UNA ENFERMERA

A raíz de haberse izado la bandera americana en Puerto Rico, había muy pocas enfermeras y raras veces se utilizaban sus servicios. Repentinamente llegó a San Juan, desde el pueblo de Lares, la estudiante de escuela elemental Rosa Angélica González, quien se matriculó en el Hospital Presbiteriano para estudiar la profesión de enfermera. Ella terminó el curso en dos años y medio. Poco tiempo después fué nombrada Directora de Enfermeras bajo la supervisión de la Superintendenta Americana de Enfermeras.

Transcurridos seis años fué solicitada para organizar una clínica privada en Arecibo, en la cual estuvo por espacio de un año. Luego fué llamada por el Hospital Episcopal San Lucas de Ponce con el propósito de reorganizar el programa de enfermeras.

Pocos meses después Rosa fué requerida por el Departamento Insular de Salud para ayudar a la creación de una nueva sección en Río Piedras.

En el año 1918 se registró en Puerto Rico un temblor de tierra, que afectó la parte oeste de la Isla. La Cruz Roja necesitó de sus valiosos servicios para el cuidado de numerosas víctimas. Sus sabios consejos fueron muy apreciados, especialmente en Mayaguez, en donde hubo muchos desamparados que perdieron sus pertenencias. Muchas personas fueron afectadas por esta hecatombe.

En el 1920 volvió Rosa a su primer amor, el Hospital Presbiteriano, fué ascendida a Primera Superintendenta puertorriqueña de Enfermeras, y allí ejerció su profesión por cuatro años.

A su regreso, Rosa volvió a trabajar. Esta vez, en el Hospital Municipal en Santurce, y en sus horas libres se puso a la disposición del Departamento de Salud, quien la solicitó por sus excelentes servicios.

En el 1928, cuando el Gran Huracán barrió el centro de la Isla, Rosa urgentemente fué llamada a un Hospital de Emergencia en Cayey.

Durante el año 1930 dirigió la sección administrativa de un Sanatorio privado cuyo nombre "Amarosa" le fué dado por los tres principales doctores de la misma.

A través de los años Rosa ayudaba a las estudiantes en todas partes, así llegó a germinar una idea en su cerebro. La Asociación Registradora de Enfermeras de Puerto Rico fué fundada en el 1916, y se convirtió en la Asociación de Enfermeras Graduadas de Puerto Rico en el 1932 (luego de haberse pasado la ley en 1930 de enfermeras registradas).

Medidas de salud, extirpación de lombrices, guerra contra los mosquitos y moscas, buena sanidad, limpieza personal y cuidado de frutas y vegetales tropicales, facilidades de almacenaje, todo esto y mucho más, fué la obra maestra realizada por esta asombrosa hija de la preciosa islita de Puerto Rico.

Modestamente ella narró su historia, relacionada con las varias actividades llevadas a cabo por ella—una oración silenciosa llegó a nuestra mente—dándole gracias al Padre Celestial por Rosa A. González, interesante y valioso camino lleno de aventuras en el Arte de la Enfermera y de liderato.

En lo "Alto del Mundo", en nuestra visita a su querida casita, situada en una colina de donde se divisan fincas, chinas, toronjas, café y lechozas —suculento regalo de la Madre Naturaleza—nosotros amantes de los trópicos, estamos contentos de la vida.

La vista panorámica hacia el norte, nos llamó la atención: San Juan: bulliciosa, palpitante, ruidosa metrópoli, rodeada de mar, puerto y bahía. Allí Santurce, enorme Barrio que prospera rápidamente en la Isla. La vista de San Juan y sus alrededores nos hace recordar la costa de Río.

Rosa ha transformado su parcela de terreno en Guaynabo. Allí con la ayuda de su leal peón, cosecha frutas y vegetales propios para una reina.

Después de la comida ella estudia las lecciones de la Biblia para su clase de los domingos por la mañana en la Escuela de la Iglesia Presbiteriana en San Juan. Ella es una maestra excelente.

Otro de sus sueños realizados fué El Hogar para Enfermeras Graduadas, que ahora es una realidad y está situada en la Urbanización Eleanor Roosevelt en Hato Rey.

Rosa asiste a su oficina varios días a la semana como editora principal de una revista que es publicada en inglés y en español cada cuatro meses por la Asociación de Enfermeras. Se titula "Puerto Rico y Su Enfermera". Contiene varias fotografías, tiene alrededor de veintiocho páginas de varios asuntos relacionados con enfermeras, advertencias prácticas y discusiones, escritos algunos de ellos por las enfermeras de la Isla. También contiene artículos por doctores y dietistas.

Cada enfermera debe suscribirse. Sólo por un dólar al año. Si así lo hicieran, quizás tendrían suficiente para seguir adelante.

Edith W. Hildreth.
(Mrs. E. Raymond).

Guaynabo, Puerto Rico, 1953.

EL AVIVAMIENTO JAPONES TOCA A LA INDIA

El avivamiento que empezó en el Japón y alcanzó a Corea, ahora ha tocado a la India, según noticias recibidas del Rdo. Cyril Thomson, misionero anglicano trabajando en la India.

Federico Jarvis, corresponsal de la revista Christian Life, relacionado con la Misión de la Alianza Evangélica, era el mensajero del avivamiento utilizado en un viaje a la India.

Jarvis llegó a la India poco después de la muerte de Federico Mitchell, quien había encabezado la obra de la Misión de China Interior. El accidente aéreo que causó la muerte del misionero entristeció la convención de evangélicos reunidos en Ootacamund. Jarvis visitó la convención y habló brevemente referente al avivamiento en Japón.

"Después de un breve mensaje, el Espíritu Santo tomó la dirección", dijo Thomson. "Uno tras otro se levantó para confesar públicamente su pecado. Un hermano se levantó a pedir perdón de otro por haber criticado.

Obreros que vieron el avivamiento en las convenciones en la India del Sur han vuelto al norte, cargados de nuevo con el mensaje del avivamiento. Otros resultados: un culto semanal fué empezado en Ootacamund y a través de la región hay ecos de nuevas victorias espirituales.

—Christian Life

NOTICIAS DE LA OBRA

ANIVERSARIO DE LA IGLESIA DE SALINAS

Con motivo al Cuadragésimo sexto aniversario de la obra evangélica en Salinas, nuestra iglesia llevó a cabo un programa de actividades las cuales se llevaron a cabo con notable éxito.

Mitin de la Reforma

El Día de la Reforma se efectuó una concentración de las huestes evangélicas de las iglesias de la comunidad. A las 7:00 P. M., salimos de nuestro templo en alegre manifestación, recorriendo las principales calles del pueblo hasta llegar a la Plaza donde se levantaba nuestra tribuna. Tuvimos muy buena cooperación de las iglesias de Dios Pentecostal que dirigen los Rdos. Pedro Martínez y Virgilio Rivera, del Rdo. Andrés Marrero, pastor de la Iglesia Metodista de Aguirre, y también de un grupo de la Iglesia de Sabana Llana que dirije el pastor Sr. Aurelio Feliciano. Para mayor lucidez del acto, tuvimos el privilegio de tener con nosotros el famoso Coro de la Cruzada Evangélica Misionera de Santurce, que dirije tan hábilmente el hermano Cuna. Este Coro, con sus alegres y bellas interpretaciones, ganó los merecidos elogios del público. Acompañando al Coro vino también el Rdo. Lastra, pastor de dicha iglesia, y un buen número de hermanos de esa congregación tan entusiasta. El mensaje principal estuvo a cargo del Rdo. Andrés Marrero, pastor de la Iglesia Metodista de Aguirre. No hay duda de que Dios usó en forma admirable al compañero Marrero en la exposición de su interesante mensaje que fué nota sobresaliente en este acto.

Predicación al aire libre.

Según el programa la penúltima semana de la Campaña correspondía a la predicación al aire libre, a fin de que aquellos que no sienten interés en entrar por las puertas del Templo, pudieran oír el mensaje evangelístico. La Sociedad de Esfuerzo Cristiano tuvo a cargo esta responsabilidad. A través del hermano Sr. Fernando Rosario, líder muy entusiasta de la iglesia, se hicieron invitaciones a algunos pastores, teniendo la oportunidad de oír los mensajes de esas noches de labios de los siguientes oradores: Rdos. Angel Luis Jaime, Pedro Martínez, Francisco Collazo, nuestro pastor y el consagrado laico Sr. Fernando Rosario.

Predicación en el Templo

La última semana de la campaña correspondía a la predicación en nuestro templo. El domingo 8 de noviembre se llevó a cabo un solemne servicio de comunión en el cual oficiaron los Rdos. Zech y D. M. Rodríguez, nuestro pastor. Un buen número de hermanos participaron de este servicio, y se añadieron a la iglesia cinco hermanos a través del bautismo. Los mensajes de la semana estuvieron a cargo de las diferentes iglesias visitantes: Metodista de Aguirre, que dirije el Rdo. Marrero; Iglesia Evangélica de la Calle Unión, que dirije el Rdo. Carlos P. González; la de Santa Isabel, que dirije el Rdo. Juan Díaz Acosta, y la de Arús, que dirije el pastor, Sr. Alfredo Santiago. También oímos durante la Campaña muy buenos mensajes predicados por el Rdo. Ismael Castillo, de Ponce, y don Julio Rodríguez, entusiasta líder laico de la Iglesia Metodista de Santurce.

Noche del Aniversario

Nuestro templo se vió invadido de un número considerable de hermanos y amigos del pueblo así como de un grupo de la iglesia que pastorea el Rdo. Santiago Santiago, de Cuatro Calles, y también tuvimos algunos hermanos de Peñuelas que vinieron acompañando al Rdo. Evaristo Ramírez Lugo. El mensaje principal estuvo a cargo del Dr. Florencio Sáez, Presidente del Seminario Evangélico de Río Piedras. Como siempre, el mensaje del Dr. Sáez fué inspirador y muy oportuno. En cuanto a la Ofrenda de Aniversario, podemos decir que los hermanos han venido respondiendo como esperábamos. Hasta ahora hemos recogido cerca de $300, y confiamos que siga aumentando. Este año la Ofrenda de Aniversario la dedicaremos al pago de la cuota a la Sociedad Constructora de Edificios de nuestra Misión y además para hacer algunas reparaciones y trabajo de pintura en nuestro templo. De manera que si usted aun no ha enviado su contribución, aún hay tiempo.

En medio de gran entusiasmo dimos clausura a nuestra Campaña Pro Aniversario y con gran satisfacción podemos decir que todo resultó como esperábamos. Gracias a todos los compañeros y hermanos que cooperaron en nuestra campaña y por lo demás nos place decir que hemos cumplido con nuestra misión, el evangelio ha sido predicado por todas partes en esta comunidad y confiamos que Dios a su debido tiempo dará el crecimiento.

D. M. Rodríguez.

* * *

ACTIVIDADES PRESBITERIANAS DE AGUADILLA

El programa radial matutino que transmite el Rdo. Vélez todos los domingos, ha despertado mucho interés entre los radioescuchas. Son muchos los católicos liberales que lo escuchan.

Se ha recibido con gran pena la triste nueva de la muerte de doña Blanca Badillo, en el Hospital Presbiteriano, esposa del Rdo. Badillo, que fué ministro de esta iglesia. Toda esta congregación en unión a su pastor se unen a la pena del Rdo. Badillo, enviándole su más sentido pésame, extendiendo el mismo al Rdo. Rivera Vives por la sentida pérdida de su amada esposa.—**S. González Cardona.**

* * *

VIGESIMONOVENA ASAMBLEA DE LA SOCIEDAD PRESBITERIAL de Damas del Presbiterio de Puerto Rico

Se llevará a efecto el día 11 de enero de 1954, en la Iglesia Presbiteriana de Arecibo, P. R.

Por la mañana

9:00 Matrícula y entrega de Credenciales.

Pago de Cuota, Capitaciones y Misiones.

Nombramiento del Comité de Credenciales.

9:30 Servicio de Adoración por la Sociedad de Higuey. "Cristo nos Llama a la Oración."

9:50 Bienvenida por la Sociedad Local.

9:55 Contestación por la Sociedad de Lares.

10:00 Sesión de Negocios.
Informe preliminar del Comité de Credenciales.
Constitución de la Asamblea.
Nombramiento de los Comités Temporeros.
Ponencia. Resoluciones. Dador de Gracias. Presentación de Visitas. Finanzas. Examinador de libros de Actas de las Sociedades Locales.
Lectura del Acta Anterior.
Informe de la Presidenta.
Informe de la Secretaria.
Informe del Instituto celebrado en la Marina.

11:15 Conferencia "Cristo nos llama a trabajar, por el Rdo. Franklin Montalvo.

12:00 Receso y Almuerzo.

Por la Tarde

1:30 Devocional por al Sociedad de San Germán: "Cristo nos llama a enseñar."

1:45 Período de Cánticos por la Iglesia Local.

2:15 Informe de las Vicepresidentas de Distrito.
Informe de la Tesorera.
Informe de los Comités Permanentes: C. Ejecutivo. C. Mayordomía. C. Evangelismo. C. Vida Espiritual. C. Educación y Acción Social. C. Literatura.
Asuntos pendientes.
Asuntos nuevos.
Informe de los Comités Temporeros: Com. Credenciales. Com. Resoluciones.
Com. Presentación de Visitas.
Com. Finanzas.
Com. Examinador de Libros de Actas.

3:15 Receso.

3:25 Informe del Comité de Ponencia.
Elección de la Nueva Directiva.
Informe del Comité Dador de Gracias.
Instalación de los Nuevos Oficiales.

4:30 Servicio de Consagración y Clausura, por la Sociedad de Quebradas. "Cristo nos llama a reconsagrarnos."

NOTAS.—Pague al llegar sus cuotas, capitaciones y su promesa a las Juntas Misioneras. Traiga su Informe Anual, Libro de Actas, Credenciales y dinero para el almuerzo.

* * *

CELEBRO ANIVERSARIO

Recientemente la Iglesia Evangélica Unida de Luquillo, celebró su cuadragésimoquinto aniversario. En la semana del 12 al 17 de octubre dió comienzo ese gran festival religioso con una semana de acercamiento a Dios.

En la semana del 19 al 25 los diferentes servicios estuvieron a cargo de los hermanos Rdo. Angel M. Torres, Gilberto Robles, Sr. Gregorio Robles, Rdo. Serafín García y Rdo. Félix Castro Rodríguez. El 25 tuvimos la Santa Cena, dirigida por el Rdo. Joseph Bevilacqua.

Del 26 al 28, tuvimos las visitas de la Iglesia Unida de Ceiba, predicando el Rdo. Salvador Vélez, y la de Humacao, predicando el Rdo. Angel Luis Jaime.

Cerró con broche de oro este gran acontecimiento religioso el Lcdo. Hipólito Marcano, quien trajo un precioso mensaje de edificación evangelística. Nuestro aniversario fué una gran bendición de los cielos, y damos gracias a Dios por tales manifestaciones. También expresamos en estas líneas nuestro testimonio de agradecimiento a los hermanos pastores que cooperaron con nosotros al éxito rotundo en la realización de este programa, muchas veces desafiando la inclemencia del tiempo. ¡Dios nos siga bendiciendo!

Carmelo Alvira Guerra.
Secretario Corresponsal.

* * *

SIMPATICA BODA

Ante el altar de la Iglesia Evangélica Unida, en la calle Marina de esta ciudad de Ponce, unieron los destinos de su vida en este mundo los jóvenes Srta. María Cristina Jusino Figueroa y Mario Edgardo Rodríguez. La solemnidad nupcial tuvo lugar a las ocho de la mañana del día 6 de diciembre en medio de gran recogimiento espiritual. La numerosa comitiva que presenció la ceremonia mantúvose en solemne expectación desde el momento en que la señora Harry E. Zech arrancaba al órgano la preciosa marcha nupcial a cuya armónica melodía caminaba la joven novia llevada del brazo de su padre Ubaldino Jusino, quien servía a la vez como padrino de bodas. En el altar y junto al ministro oficiante, esperaba el galán en actitud serena el sublime momento en que habría de ser unido para siempre a su joven consorte.

Terminada la ceremonia en el templo, la joven pareja, acompañada de su galante comitiva nupcial, partió hacia la morada de los esposos don Ernesto y doña Josefa Rodríguez, donde tuvo lugar la recepción nupcial, disfrutando los concurrentes de un ambiente de completa fraternidad cristiana.

Los contrayentes han fijado su residencia en la Urbanización "Hermanas Dávila", Bayamón, donde se ofrecen a sus numerosas amistades. Eterna felicidad a los esposos Rodríguez.

Fernando Luis Vargas,

Infante de Marina quien después de 11 meses de servicio en Corea, pasó un mes de vacaciones junto a sus familiares en Corral Viejo. Terminada sus vacaciones salió hacia Miami, Florida, donde seguirá prestando servicio en la aviación de la Infantería de Marina de Estados Unidos.

Jusino. Tal es nuestro ferviente deseo.

Un Amigo.

* * *

LA ASOCIACION "CABALLEROS EVANGELICOS DE P. R."

del Distrito de Humacao, celebró su Asamblea en Juncos.

El jueves 26 de noviembre último, Día de Acción de Gracias, la Asociación "Caballeros Evangélicos de Puerto Rico" celebró su Asamblea del Distrito de Humacao en la Iglesia Bautista de Juncos, empezando los trabajos a las 2:00 P. M.

Al acto asistieron delegados de diez municipios con un total de 65 delegados. También asistieron casi todos los oficiales de la Junta Directiva Insular y varios ministros y laicos de las iglesias del distrito, encabezando la lista el Supte. de la Misión Evangélica Unida, Rdo. Joseph J. Bevilacqua.

El hermano Federico Schroder, Director por el Distrito de Humacao de la Asociación "Caballeros Evangélicos de Puerto Rico", como Presidente de la Asamblea, dirigió varias palabras de saludo.

El Rdo. Bartolomé Cotto Reyes, de la Iglesia de Juncos, anfitriona de la Asamblea, dictó una interesante conferencia sobre el tema: "Lo que la Iglesia ganaría organizando su sociedad de caballeros."

El tema fué discutido ampliamente y se hicieron preguntas sobre la Constitución y el Reglamento de la Asociación, que resultaron de gran utilidad para todos los presentes. Se llegó a la conclusión de que donde quiera que se organiza una nueva sociedad de caballeros, con ello se asegura un mayor éxito y una obra de mayor extensión entre los laicos, que favorece grandemente el crecimiento y desarrollo de la Iglesia.

Después de un refrigerio servido por las damas de la Iglesia anfitriona a los delegados y visitantes, se continuaron los trabajos de la Convención, cantando varios himnos algunos miembros del Coro de la Cruzada Evangélica que estaban allí a invitación del hermano Diego Vargas, líder de la Iglesia Bautista de Juncos.

Se acordó celebrar la próxima Asamblea del distrito en Fajardo.

Durante la noche se celebró un gran servicio de adoración y predicación en el templo, siendo el mensajero el hermano Presidente de la Asociación Insular, Sr. Eloy Estrada. Su tema fué: "La Libertad Cristiana."

Tanto durante la Asamblea de la tarde como en el servicio de la noche la concurrencia fué numerosísima, reinando gran entusiasmo durante todo el tiempo.

Cronista.

* * *

BODAS

El viernes 25 de diciembre en la Iglesia Evangélica Unida de la Calle Unión, de Ponce, se unirán en lazos matrimoniales la Srta. Palmira Pérez, de dicha iglesia, y el joven pastor seminarista Ismael Díaz Cardona. Invitamos a todos los hermanos y amigos a la ceremonia nupcial, en la iglesia ya mencionada, así como a la recepción nupcial en la calle Otero número 5, casa de la novia. Oficiarán los Rdos. Carlos Pilar González y Antolín Castillo.

Cronista.

IGLESIA EVANGELICA DE LA CALLE LUNA, PONCE

El 29 de noviembre pasado unieron sus destinos los jóvenes Manuel Bahamonde y Norma I. Rodríguez ante el altar de nuestra iglesia. Ambos son miembros. Fueron padrinos la señora Ana I. Villafaña y don Manuel Rodríguez. Ofició el Rdo. M. E. Martínez. Eterna luna de miel deseamos a éstos nuestros amados hermanos.

Nuestra estimada hermana Nélida Merle de Vázquez obsequió a su esposo, que está ausente sirviendo a las fuerzas armadas del Tío Sam, con un nuevo infante que lleva por nombre José Antonio. Madre e hijo gozan de perfecta salud.

Dios bendiga al nuevo evangélico y a sus queridos padres.

Nuestro estimado hermano Ramón Cordero, que recientemente salió de una operación bien, sufrió un ataque cerebral y se encuentra recluído en el Hospital Tricoche de esta ciudad. Su estado es de sumo cuidado.

Oramos al Señor porque le conceda la salud. **—Cronista.**

El cabo William Toro Collado quien recientemente llegara de Corea después de una larga ausencia. El cabo Toro es un consagrado miembro de la iglesia Presbiteriana de Ensenada, P. R. Su hermana Carmen Julia y su mamá doña Gerarda le saludan con mucho cariño.

INSTITUTO DE MUSICA

Como ya había sido anunciado por este mismo vocero, el Instituto de Música auspiciado por el comité de Educación de la Iglesia Evangélica Unida de P. R. se celebró en Yuquiyú los días 26, 27, 28 y 29 de noviembre.

Asistieron al mismo 17 personas de distintas Iglesias: Evangélica Unida de Fajardo, Las Cabezas, Luquillo, Ceiba, Naguabo, Humacao, Santurce y Yauco; Iglesias Bautistas de Juncos y Sabana de Río Grande.

A juzgar por el programa preparado por el Director, Rdo. Luis Rosario Nieves, y el interés demostrado por el grupo durante todo el tiempo, podemos decir que el Instituto fué un éxito. Este programa incluía varios aspectos de la música.

1. Historia y Desarrollo de la Música.
2. Una Síntesis de Teoría Musical.
3. La Organización y Dirección de coros.

Estos tópicos fueron desarrollados de un modo general, pero se le dió énfasis a aquellos aspectos básicos e indispensables que debe conocer toda persona interesada en este trabajo.

También nos fué suministrado algún material mimiografiado que ha de sernos de mucha utilidad.

La última noche del Instituto, un coro integrado por todos los del cursillo llevó un concierto de himnos aprendidos allí a la Iglesia de Sabana. En la última reunión se acordó pedir a la próxima asamblea de la Iglesia Evangélica Unida, que en el comité de Educación se incluya un miembro con interés y conocimiento de música, porque creemos que nuestras iglesias se beneficiarán mucho teniendo gente preparada en este respecto. Se nombró, además, un representante por cada zona. El próximo Instituto se celebrará los días 16, 17 y 18 de abril de 1954 en Yuquiyú nuevamente.

Todos los que asistimos al Instituto deseamos expresar nuestro reconocimiento, en primer lugar, al Rdo. Luis Rosario Nieves por tan valiosa y desinteresada cooperación que está prestando a las iglesias; en segundo lugar, al personal de Yuquiyú quienes en todo momento estuvieron dispuestos a prestarnos toda clase de atenciones.

Hacemos una nueva llamada a todas nuestras iglesias y a los pastores en particular, para que se aprovechen de esta oportunidad que se les brinda sin grandes sacrificios y que el próximo Instituto esté más concurrido.

Y que todo resulte para la honra y gloria de Dios.

Ricarda Navarro.
Corresponsal.

* * *

PRIMERA IGLESIA BAUTISTA DE HABLA ESPAÑOLA DE NUEVA YORK, N. Y.

El memorable Día de la Reforma fué celebrado por las huestes evangélicas unidas de Nueva York, con verdadero entusiasmo y alegría. Jamás se había visto una reunión tan magna e inspiradora como la que se reunió aquella tarde en la espaciosa y elegante Iglesia de "Riverside Drive" a las orillas del majestuoso Río Hudson.

Inspirado en el espíritu reinante de aquella convención local protestante, fué que el Dr. Juan A. Mackay, Presidente del Seminario de Princeton y principal predicador de aquella recordada ocasión, nos recomendó mantener siempre viva la misma unidad fraternal evangélica, tan elocuentemente demostrada allí, y que así firmes llevemos el Evangelio de Cristo por todas los ámbitos de nuestros pueblos hispanos.

Esta gran reunión fué precedida por una bella Parada que recorrió varias calles cerca de la referida Iglesia en "Riverside Drive" y calle 120, y en la cual miembros de las 150 Iglesias locales tomaron parte, llevando cintas en los pechos que decían "Día de la Reforma"— "Somos uno en Cristo." A nuestra Iglesia le correspondió el honor de ser la segunda en orden de marcha en este desfile de testimonio y fe.

Los periódicos de la prensa americana publicaron buenos reportajes de este brillante acto al otro día, no así la prensa hispana por ser refractaria a dar publicidad a todo lo que huela a Protestantismo, y mucho menos a lo que se refiere al ilustre excatólico romano y gran Reformador, Martín Lutero.

Vicente Rangel

CARTA A LOS .....

(Viene de la página 10)

popular, le ayuda ahora a advertir las manifestaciones del mismo peligro en su propia tierra.

"Nuestra casa nacional, libre de un demonio", dice el doctor Mackay— "invitaría otros siete demonios a llenar su vacío. En el momento de una crisis nacional ese vacío podría, en el sonoro nombre de la seguridad, ser ocupado con facilidad por una tiranía fascista."

La carta que venimos comentando es una lectura de cartilla para los hermanos presbiterianos a cuya familia denominacional pertenece el autor. Pero aquí en los Estados Unidos se ha interpretado en círculos religiosos y seculares como una llamada a todos los protestantes a "iniciar ese proceso de pensamiento" que tanta falta hace a huestes de la Reforma.

La carta a los presbiterianos concluye señalando tres principios básicos a ser considerados. Ellos son (1) La Iglesia Cristiana tiene una función profética que cumplir en cada sociedad y en cada generación. (2) La majestad de la verdad debe preservarse en todos los tiempos y a todo costo. (3) La soberanía de Dios es el factor dominante en la historia.

* * *

RINCON DEL .....

(Viene de la página 18)

La Biblia enfátamente prohibe la idolatría. Y la idolatría empieza con la fabricación de la imagen. Por eso el mandamiento dice muy claramente: "No te harás imagen, ni ninguna semejanza de cosa que esté arriba en el cielo, ni abajo en la tierra, ni en las aguas debajo de la tierra; no te inclinarás a ellas ni las adorarás..." El solo hecho de hacer la imagen constituye una violación al mandamiento. Y no solo una imagen, sino cualquier cosa que se parezca, aún remotamente, a la persona o cosa que se quiere representar.

La coronación de una Virgen, mejor dicho, de una estatua que representa **una cosa que está en el cielo,** es una flagrante violación del mandamiento bíblico y un menosprecio a Aquel que es Rey de reyes y Señor de señores.

RINCON DEL DIRECTOR

UN SACERDOTE CATOLICO SE CONVIERTE

En ediciones sucesivas de esta revista publicaremos en nuestro RINCON el testimonoio de algunos sacerdotes católicos que han salido de Roma para entrar en el Protestantismo, por encontrar aquí el verdadero Cristianismo de los tiempos apostólicos: sencillo, claro, profundamente religioso y ciento por ciento de Cristo, sin nada de todas esas largas adiciones tomadas del dogma pagano que hacen de la fe cristiana un mamarracho repugnante. Hoy presentamos al ex-sacerdote Victor Manuel Ovando, según nos lo relata nuestro colega "Corazón y Vida", de Chiquimula, Guatemala:

El evangelio se ha apuntado un nuevo triunfo en Centro América: la conversión del sacerdote católico don Víctor Manuel Ovando. Con él, ya son dos los servidores de Roma que se vuelven a la Verdad, y ambos son nicaragüenses. El primero fué el Dr. José María Ruiz C., destacada figura del clero de la tierra de Darío que abandonó el confesonario y entregó su corazón a Cristo en octubre de 1936, y es hoy decano del Seminario Bautista de Masaya, Nicaragua, y predicador de muchedumbres en los países del Istmo.

Nos preguntamos, ¿por qué es Nicaragua el país centroamericano bendecido con tan notables éxitos cristianos? Pero lo que es nicaragüense es también guatemalteco, y salvadoreño, y hondureño, y costarricense, porque Centro América es una, máxime para nosotros los evangélicos, que estamos unidos por la gran causa de nuestro Señor y Maestro.

El ex-sacerdote Ovando vivía y servía a su Roma en San Jorge, a orillas del Gran Lago Nicaragua. Interesado en el evangelio pidió una entrevista con el pastor nazareno que visitaba el lugar. La entrevista se realizó. El sacerdote quedó muy impresionado y concertó una nueva entrevista para la siguiente visita del pastor. Para inefable alegría del pastor, cuando éste volvió a San Jorge, se encontró conque el sacerdote había ya aceptado a Cristo como su Salvador y poseía la paz de Dios en su alma. Según propia confesión, encontró él su camino de Damasco el 28 de diciembre de 1950, como a eso de la una de la mañana.

Luego después dió el nuevo converso su testimonio público, y desde entonces está predicando el santo evangelio con la iglesia nazarena de Nicaragua. En febrero del corriente año estuvo predicando en las conferencias de Cobán. Multitudes llegaron a oírlo, unos por curiosidad, otros por recibir luz de aquel guía espiritual que había salido del error, y alguno por interrumpir los servicios. Ese alguno fué un sacerdote católico que como espesa sombra seguía a su ex-colega desde Nicaragua con el fin de hostilizarlo. Juntamente con el párroco de Cobán llegó varias noches a los cultos. Una de ellas se atrevió a subir a la plataforma para hacer uso de la palabra.

Es el ex-sacerdote Ovando un hombre de estatura por encima de la mediana, de buenas carnes, ligeramente trigueño, sonriente; su oratoria es fácil (claro, siendo nicaragüense), potente y llena la voz, sencilla la expresión, conceptuoso el discurso; tiene el alma franca de los nicas y se trasluce en su testimonio una experiencia de salvación de netos bordes.

* * *

CORONAN UNA VIRGEN

La primera impresión que tuvimos al mirar los retratos que aparecieron en "El Mundo" del 20 de noviembre pasado, es que se trataba de la coronación de la Reina de Inglaterra, pero luego, al mirar más fijamente, vimos los cuadros tristes de un pueblo que en pleno siglo veinte resurge vívidamente la pompa y el esplendor del antiguo paganismo romano.

"5,000 personas aplauden la coronación de la Virgen de la Providencia en la catedral", dice "El Mundo". ¡Cinco mil personas que han olvidado al Salvador de los hombres para honrar una imagen de yeso! ¡Cinco mil personas que no saben que estas fiestas tienen origen pagano!

Y cuidado que la Virgen tiene muchos nombres. Un nombre para cada gusto. Un nombre para cada pueblo. Y hasta un color, pues las hay blancas amarillas y trigueñas. Se fabrican a la orden, para satisfacer todas las demandas; lo importante es mantener al pueblo en la ignorancia y conquistar el corazón de la mujer con la deificación del sexo femenino.

Imáginese el lector—libre de prejuicios y de fanatismos—a un pueblo que contempla con la devoción de que sólo es digno el Dios o el Cristo del espíritu, la coronación de una estatua fría y muerta... como la fe de los espectadores. ¡Una corona de oro y piedras preciosas para una cabeza vacía! ¡Y un grupo de hombres montando guardia de honor junto a la estatua!

Pero señores, esto es el colmo de la insensatez y la locura: No se nos diga que no se honra a la imagen sino a la persona que la representa, que en este caso es la Virgen. La gente que no sabe de estos distingos, está pecando actualmente de idolatría. El pagano decía la misma historia, que no adoraba a la imagen sino a lo que representaba, que podía ser el sol, la luna o un animal. Para el adorador común no hay diferencia. Aún siendo esto verdad, la Biblia no manda en ningún sitio que se adore a María.

(Sigue en la página 17, Col. 3)

ESCUELA BIBLICA

Colaboración de DON ABE

LECCION PARA ENERO 3

Texto: Juan 1: 1-18.
Para estudio: Juan 1 entero.
Lectura devocional: Heb. 1: 1-6.
Texto áureo: Juan 1: 1.
Tiempo: El Evangelio de Juan fué escrito probablemente en Efeso después del año 70.
Lugar: Las márgenes del río Jordán, cerca de Jerusalem.

Introducción

Con esta lección dejamos los temas abstractos y entramos a estudiar la vida de Nuestro Señor. Durante el trimestre tocaremos los puntos sobresalientes de su vida con el fin de demostrar que él es el Salvador del mundo.

Explicación

Juan 1: 1-4. El Verbo de Dios.—Juan comienza su Evangelio al estilo del Génesis, "en el principio." ¿Cuándo fué ese **principio?** Como la mente humana no alcanza a percibir lo insondable del misterio de la Divinidad, hay que usar palabras limitadas pero que dan idea de algo que la mente no comprende. Allá en ese principio ya existía Cristo con Dios, en una relación también incomprensible, pues no sólo Cristo estaba con Dios sino que era Dios mismo.

Cristo como Dios se el creador de todo lo existente: el autor de la vida y la luz. Por tanto, es digno de la adoración del hombre. Es, en un sentido especial, el Verbo de Dios, es decir, la palabra encarnada para que los hombres la oigan audiblemente y la crean. Dios habla históricamente a través de Cristo.

Juan 1: 5-18. El Testimonio del Bautista.—Juan Bautista fué el precursor de Cristo, y vino especialmente con la misión de abrir camino y presentar a Cristo como el Cordero de Dios que quita los pecados del mundo. Juan presenta las siguientes verdades acerca de Cristo: (1) Tiene potestad para hacer hijos de Dios a los que creen en su nombre. (2) Esta relación de hijos no es en la carne, sino en el espíritu. (3) Para Juan Cristo es el Verbo hecho carne, viviendo entre los hombres. (4) Juan confiesa su pequeñez ante la grandeza espiritual de Jesús. (5) Si en Moisés se cumplió la ley, en Jesús es la gracia y la verdad. (6) Cristo es Dios manifestado: en Cristo los hombres han visto a Dios.

El tema fundamental de Juan en todos estos pasajes es la divinidad de Cristo. Es el único evangelista que nos presenta este tema de un modo total. Juan tenía razón para entender mejor que los otros discípulos la verdadera naturaleza de Jesús, pues fué su discípulo íntimo y con frecuencia se recostaba sobre su pecho.

Punto central: Cristo es el Hijo de Dios y Dios mismo, el salvador del mundo.

LECCION PARA ENERO 10

Tema: **Jesús Hecha Mano de su Autoridad.**
Texto: Juan 2: 13-25.
Para estudio: Juan 2: 13-25; Mat. 21: 12, 13; Mar. 11: 15-19.
Lectura devocional: Salmo 15.
Tiempo: Alrededor del año 27.
Lugar: El templo de Jerusalem.

Introducción

A estas alturas de nuestra historia ya Jesús había hecho el primer milagro de que se tiene noticia, la conversión del agua en vino. Otras señales también acompañaban su ministerio hablado, pues se nos dice que como resultado de ellas sus discípulos habían creído en él. Había demostrado su autoridad sobre la naturaleza; ahora se preparaba para ejercer su autoridad sobre la voluntad de los hombres.

Juan 2: 13-17. Jesús Limpia el Templo.— La Pascua era una fiesta nacional en la que se conmemoraba la salida de Israel de Egipto. Era también fiesta religiosa y los judíos subían a Jerusalem y visitaban el Templo. Para Jesús el Templo era lugar sagrado.

En el patio del Templo había unos cuantos puestos de negocio. Se vendían palomas, bueyes, se cambiaba dinero, etc. Todo esto tuvo un principio bueno; tenía por objeto suministrar al viajero distante lo que él necesitaba para ofrecer su sacrificio a un precio justo. Pero luego entró el comercialismo en el negocio, y no se pensó en la cooperación religiosa sino en hacer dinero, cobrando al adorador cantidades exorbitantes.

Indignado Jesús ante esta profanación del lugar sagrado, echó fuera los mercaderes con santa indignación. ¿Cómo la gente no resistió? ¿Cómo él solo dominó aquella turba de mercaderes sin escrúpulo? Había algo en él, cierta majestad dominante, que los hombres no pudieron resistir. Se habían hecho culpables, y la culpa los hacía cobardes.

Juan 2: 18-25. La Señal de los Tres Días.— Al pasar la agitación general, las gentes se acercaron a Jesús para preguntarle qué señal daba por hacer estas cosas (lo del templo). Su contestación fué para ellos incomprensible: si ellos destruían el templo, él lo podría levantar en tres días. Los discípulos entendieron más tarde que él se refería a su muerte y resurrección. En el ir y venir del momento, las gentes no le molestaron más. Mas él aprovechó la oportunidad para predicar y hacer señales milagrosas, todo lo cual trajo como consecuencia el que muchos creyeran en él. Jesús poseía un conocimiento profundo de la naturaleza humana; podía leer los pensamientos de los hombres sin que nadie se lo dijese.

Punto central: El templo es sitio sagrado de adoración espiritual solamente.

NUEVO PLAN DE SUSCRIPCIONES DE PUERTO RICO EVANGELICO

Considerando que el "Puerto Rico Evangélico" no está circulando debidamente entre las iglesias y con el fin de hacer posible que cada hogar evangélico reciba un ejemplar de la revista, el Comité de Publicación de "Puerto Rico Evangélico" acordó, en su última reunión, el siguiente plan que entrará a funcionar inmediatamente:

1. Se establece un nuevo precio de suscripción de $1.00 al año para iglesias. Para tener derecho a este precio especial, la iglesia deberá recibir cuando menos cinco ejemplares de la revista en un solo paquete, y así en los demás casos en que el número de periódicos pase de cinco.

2. La suscripción se cobrará por adelantado; la primera mitad antes del 15 de marzo, y la otra mitad antes del 15 de septiembre; entendiéndose, que si para estas fechas no se ha hecho efectiva la suscripción, se procederá a suspender el envío del periódico.

3. Para asegurar el precio especial de $1.00 por suscripción se firmará un convenio por el pastor y secretario de la iglesia, el cual se devolverá a las oficinas del periódico. Blancos preparados al efecto se enviarán a cada iglesia oportunamente.

4. Se recomienda que la iglesia local venda el periódico a $1.00 por suscripción cuando el suscritor recoge el periódico en la iglesia. Números sueltos se venderán a 5 centavos.

5. Se pide que el lema de esta campaña sea: **"Puerto Rico Evangélico" en cada hogar.**

6. La cuota de suscripciones para cada iglesia se ha fijado en un mínimo de un suscritor por cada cinco miembros.

7. Las iglesias y pastores que lleguen a esta meta serán reconocidos públicamente en una Lista de Honor.

8. Las suscripciones que se envíen individualmente desde estas oficinas por cuenta de las iglesias, se cobrarán a razón de $1.50 al año. Se concede el descuento usual de 10% cuando las suscripciones alcanzan a 5 o más y sean pagadas por adelantado.

9. Todas las personas que se suscriban directamente a estas oficinas pagarán $1.50 por adelantado. No hay descuento.

9. Como el precio especial rige solamente cuando la iglesia garantiza las suscripciones, los pastores o agentes que deseen continuar con la revista sin llenar los requisitos mencionados, seguirán como siempre pagando $1.50 por suscripción, menos el 10% de descuento. Rigen las mismas reglas de cobro dadas en el número 2 del plan.

Si se desea más información, favor de dirigirse al Apartado 1707, Ponce, Puerto Rico.

Esperamos que las iglesias se aprovechen de esta oportunidad sin precedentes, y aseguren el mayor número de suscripciones para su congregación. Aún al precio actual de $1.50 la empresa pierde todos los años cientos de dólares, y al hacer esta concesión, que añadirá nuevas pérdidas, sólo piensa en el mayor beneficio espiritual que el "Puerto Rico Evangélico" pueda realizar entre el pueblo de Dios.

Empecemos el Nuevo Año a trabajar por un PUERTO RICO EVANGELICO.

Puerto Rico Evangélico
Apartado 1707
Ponce, Puerto Rico

Puerto Rico Evangélico

"Pro Christo"

10 DE ENERO DE 1954.

1954

ENERO

1

Viernes

AÑO NUEVO, ¿qué nos traes
Envuelto en tu manto de misterio?
Permite que vivamos en tus días
Cara al sol y ojos en el cielo.

DON ABE.

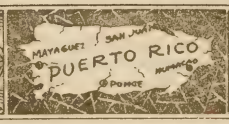

MUNDO RELIGIOSO

ECOS DEL CONGRESO INTERNACIONAL POR LA TOLERANCIA

Tal como había sido anunciado, se llevó a cabo en Ginebra, del 21 al 23 de agosto ppdo., el Congreso Internacional por la tolerancia, para conmemorar el cuarto centenario del martirio del médico español Miguel Servet, quien pereciera en la hoguera el 27 de octubre de 1553, convicto de herejía, en la "ciudad de Calvino", y también para recordar la publicación del célebre "Tratado de los Herejes" de Sebastián Castellión, escrito a raíz de la muerte de Servet, y para abogar a favor de la tolerancia.

Oradares principales del Congreso fueron M. Percival F. Brundage, de New York, quien trató el tema "La idea de la tolerancia"; L. J. van Holk, de Leyd y L. E. Halkin de Lieja, quienes se refirieron a "La tolerancia y el Cristianismo" y A. Bouvier, de Ginebra, cuyo tema fué "Más allá de la tolerancia".

"La Vie Protestante" dice que, durante el Congreso, en sesión particular el profesor Bleeker, de Amsterdam, definió la posición del liberalismo en 1953 observando que el problema fundamental es de carácter religioso. Desde este punto de vista, su actitud está determinada por dos elementos combinados; cristianismo y liberalismo. Esos dos elementos son indispensables, pues el liberalismo que pierde el contacto con el cristianismo no es sino una forma de humanismo; se orienta hacia el fundamentalismo...

En los días del congreso se efectuaron dos importantes ceremonias, la una frente al monumento restaurado de Sebastián Castellión en Saint-Martindu-Fresne (Francia) y la otra frente al monumento expiatorio de Servet en Ginebra.

El hecho de que los ciudadanos de Ginebra han levantado un monumento expiatorio a la memoria de Servet, nos dispensa de expresar una vez más nuestro repudio a la actitud de Calvino y de todos los que tomaron parte en ese triste episodio de la historia del protestantismo. Las ideas equivocadas se combaten con otras ideas mejores, y no con la espada o con la hoguera, pues, como ha sido observado, "las ideas no se matan."

* * *

CONGRESO CALVINISTA INTERNACIONAL

Del 23 al 30 de julio ppdo., se realizó en Montpellier (Francia) un importante Congreso Calvinista Internacional, en el marco austero de esa Facultad de Teología, rica en tradiciones calvinistas, y donde enseñó con brillo Emile Doumergue, el eminente historiador de Calvino.

Se puede recordar que otros congresos internacionales calvinistas se habían celebrado anteriormente en Londres (1932) en Amsterdam (1934) en Ginebra (1736) en Edinburgo (1938) , y que el próximo ha sido programado para el 1955 en Alemania.

El tema del Congreso de Montpellier fué: "La secularización de la vida moderna y la respuesta calvinista". El Profesor Jean Cadier resume los conceptos vertidos con estas palabras: "El nombre moderno no desconoce su dependencia de Dios. En el concepto de la familia, de la familia, de la educación, del pensamiento científico, del trabajo, de la cura de almas, el lugar de Dios es siempre más restringido. El peligro está en que lleguemos a considerar esa situación como natural.

Dejamos que se nos imponga desde afuera la idea de que la religión es asunto estrictamente privado y que Dios nada tiene que ver en numerosos sectores de nuestra actividad.

A esas evasiones del hombre lejos de la presencia de Dios, el calvinismo contesta con su mensaje de la soberanía divina. Dios ha de estar presente en toda nuestra vida para dirigirla.

Una reacción contra la secularización progresiva de la mentalidad moderna ha de ser emprendida poniendo nuevamente en honor los principios reformados..."

El articulista de referencia en "La Vie Protestante" observa que uno de los días más inspiradores del Congreso fué el de la visita al Museo del Desierto y a la Torre de Constancia en donde fueron evocadas las personalidades de Roland Laporte y Marie Durand "fieles hasta la muerte".

* * *

MISIONEROS FILIPINOS EN INDONESIA Y TAILANDIA

La Iglesia Unida de las Filipinas celebró el 30 de agosto, en Manila, un servicio religioso de consagración dedicado a sus primeros misioneros. Son ellos el Rev. Jorge Quismundo y su esposa, que irán a Indonesia, y el Rev. José D. Esteye y su esposa, que partirán próximamente para Tailandia. La misión que han de cumplir estas parejas en los países a los cuales han sido asignados es considerada como una importante etapa en la historia del protestantismo filipino.

PUERTO RICO EVANGELICO

Rdo. M. E. Martínez
Director—Administrador

Rdo. Erasmo Bernier
Pres. Junta de Publicación

PUERTO RICO EVANGELICO es el órgano oficial de las denominaciones evangélicas, Bautistas, Discípulos de Cristo, Metodista, Presbiteriana y Evangélica Unida de Puerto Rico. Se publica quincenalmente en los Talleres Puerto Rico Evangélico, Inc. Admitido como correspondencia de segunda clase en las oficinas del correo de Ponce, P. R., el día 10 de julio de 1912, de acuerdo con la ley del 8 de octubre de 1917. Afiliado a la Asociación de Iglesias Evangélicas de Puerto Rico.

Precio de Suscripción: En Puerto Rico y Estados Unidos, $1.50. Fuera de Puerto Rico y Estados Unidos, $2.00. Pago adelantado.

Oficinas de Dirección y Talleres Tipográficos radicados en el edificio Puerto Rico Evangélico, calle Comercio 89, Apartado de Correos 1707, Teléfono 723, Ponce, Puerto Rico.

"Yo he sido puesto para la defensa del Evangelio".

Puerto Rico Evangélico

Quincenario Evangélico Interdenominacional

AÑO 42 | Ponce, P. R., Enero 10 de 1954. | NUMERO 1, 148.

EDITORIAL——

«EL AÑO AGRADABLE DEL SEÑOR»

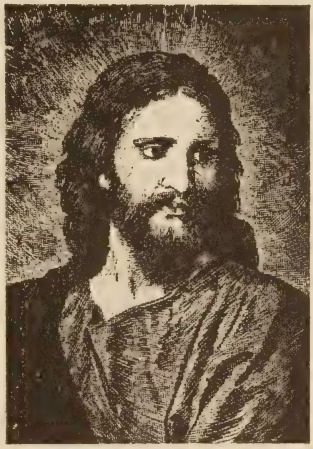

EN estos días es cuando los hombres se vacían en generosidad deseando a amigos y conocidos **muchas felicidades en el Nuevo Año.** Aún los más tacaños, los que duermen con la cabeza puesta sobre sus bienes materiales, están deseosos de saludar con el ya gastado estribillo de "Feliz Año Nuevo". Y hay que ver cómo se pavonean, pensando que han regalado un millón de pesos.

Sin embargo, todos los mejores deseos de nuestros amigos y familiares no cambian nuestros destinos si no hay en nosotros mismos verdadero deseo de superación. El año entra insensiblemente en el tiempo sin ningún ruido y sin ningún anuncio, y si no fuera por las fiestas y el escándalo de las gentes, apenas nos daríamos cuenta de la transición de un año a otro. Por desgracia la gran mayoría de las personas no hacen otra cosa que medir los días con una medida demasiado humana y demasiado material. De ahí el hecho de que todos los años sean iguales en resultados espirituales.

Hay un fracaso lamentable en la vida de tantas personas. Para éstas el año es una especie de talismán, una esperanza de buena suerte, pero de buena suerte en los negocios, en el trabajo, en las comodidades y en el placer. Esperan pasarlo bien pero sin hacer bien; esperan coger fruto de bendiciones, pero sin sembrar bendiciones. El resultado natural de esta rancia filosofía de vida es la desilusión y la queja final de que el año **ha sido malo.** El año de suyo nada trae, porque es sencillamente una ilusión, una medida intangible de tiempo que en resumen de cuentas no mide nada si nada hay que medir. Para que en verdad el año sea bueno, si es que se admite el símil, la bondad debe arrancar de nuestros corazones y saturar el ambiente de los días, semanas y meses. El año es semejante a una página en blanco, que de suyo nada dice; es la mano que escribe la que da el mensaje, la que dice algo, la que hace del libro una obra digna de leerse y estudiarse.

Cuando Jesús visitó la sinagoga de su pueblo natal, expresó en el lenguaje del profeta su obra mesiánica, terminando con las palabras de que venía a traer **el año agradable del Señor.** Jesús no se refería a los trescientos sesenta y cinco días del año cronológico, sino al año o época de obra mesiánica, de obra de bien, de obra de salvación. De modo que el tiempo que duró su misión oficial en la tierra,— no más de tres años y pico—durante el cual enseñó, sanó, murió y fué resucitado, eso fué para él "el año agradable del Señor." Aquí el año no midió días, sino acciones, trabajos, sufrimientos, muerte y resurrección. Lo que midió la vida no fué el sol; fué la devoción a una causa santa y suprema, fué el deseo de cumplir con la voluntad del Padre, fué el realizar en su vida el destino con que había bajado a este mundo.

Hace falta un poquito más de sentido cósmico y espiritual para que cuando nos acerquemos al fin de un año y principio de otro, nos preguntemos cuál es nuestro destino supremo en la tierra. Para que pensemos hondamente en que somos seres morales, con responsabilidades trascendentales y eternas. Para que nos demos cuen-

ta del valor real y último de la vida. Para que con Jesús lleguemos a comprender plenamente que no sólo con pan vive el hombre, sino con toda palabra que sale de la boca de Dios. Para que nos compenetremos de la verdad de que hay que crecer, que subir incesantemente en la escala de la vida spiritual hacia nuevas metas y hacia nuevas conquistas.

El Año agradable del Señor puede ser el año **desagradable** del hombre. La voluntad de las alturas a veces está reñida con la voluntad de los mortales. Pero cuando el espíritu se ha sometido a la autoridad última, la perfecta y final, y cuando el hombre ha aprendido en la escuela del sacrificio la lección de la vida, entonces no habrá diferencias apreciables entre Dios y el hombre, porque se cumple plenamente la parte del Padrenuestro que dice "sea hecha tu voluntad en la tierra como se hace en el cielo."

El Año agradable del Señor es también el año agradable del hombre. Armonizadas ambas voluntades, la del Creador y la de la criatura, la vida se desarrollará atenta a un destino superior que debe traer por necesidad la paz y la felicidad a la tierra. No habrá lugar para rencores y guerras, porque lo agradable es que haya armonía y comprensión entre los mortales. No habrá explotación del grande sobre el pequeño ni del entendido sobre el ignorante, porque lo agradable es la vida en familia, entre hermanos, en una igualdad que favorece el amor y la buena voluntad. No habrá corrupción, inmoralidad y pecado, porque lo agradable es la limpieza del cuerpo y del espíritu.

El Año agradable es aquél que empieza con Cristo en el corazón y el pensamiento. El entra en la vida tan realmente como si se tratara de un huésped que llegara a nuestro hogar. El mejor sitio es para él. La mejor mesa es suya. Todas las atenciones y cariños van dirigidas a él. Nuestro mayor placer es hacerle la vida agradable, feliz. Que nada le moleste. Que nada le disguste. Que pueda sentarse a sus anchas para repartir las bendiciones que trae de su Padre Dios. Que como María, estemos postrados a sus pies para no perder ni una sola de sus palabras de vida. Como resultado, se alumbrará toda la casa, todo el corazón, toda la vida. Y así habrá luz en medio de las tinieblas, y abundante comida en el centro de un mundo que perece de hambre. Y habrá contento, gozo y felicidad aún cuando estemos rodeados de quejas, lágrimas, enfermedades y muerte. Este es el Año agradable del Señor.

SINTESIS

Tuvimos la agradable visita del Rdo. David García, evangelista ponceño que ha visitado en campaña los Estados Unidos y varias repúblicas hispano-americanas. El Rdo. García fué expulsado de México hace poco por predicar el Evangelio.

El Presbiterio de Puerto Rico se reúne el segundo martes de enero en la Iglesia Presbiteriana de Arecibo.

La Iglesia Evangélica Unida de Puerto Rico celebra su asamblea anual en Yuquiyú durante los días 19 al 22 de los corrientes.

Doña Ana Carrasquillo, agente del "Puerto Rico Evangélico" en Coamo, nos escribe: "Me es grato dirigirme a usted para felicitarlo en su empresa y al mismo tiempo incluirle un giro por la cantidad de $9.04 en pago del último trimestre del año. Es mi mejor deseo que en este nuevo año que se avecina sean mucho más grandes las bendiciones de lo Alto para este periódico que tanta información nos da de todo el mundo evangélico y por los buenos mensajes que nos trae." Doña Ana es de las que **manda y va.**

El nuevo presidente de la Junta de Misiones de la Iglesia Presbiteriana en Norte América es el Dr. Hugh Ivan Evans.

NOTA DE LA ADMINISTRACION

Llamamos de nuevo la atención al nuevo plan de suscripciones por grupos, mediante el cual puede servirse el PUERTO RICO EVANGELICO al bajo precio de un dólar al año. Este plan tiene por objeto facilitar una mayor circulación de la revista, a fin de que cada familia evangélica reciba un ejemplar de la misma.

Es necesario que recibamos enseguida los blancos que hemos enviado a cada pastor debidamente firmados, pues de lo contrario se seguirá enviando el periódico al precio viejo de $1.50, con el descuento usual del 10 por ciento.

Esperamos que cada iglesia se aproveche de esta oportunidad y actúe enseguida. Si alguna iglesia o pastor no ha recibido toda la información, favor de pedirla a

PUERTO RICO EVANGELICO

Apartado 1707, — Ponce, Puerto Rico.

PAGINA POETICA

Ten Piedad, oh Señor

Oración para Año Nuevo.

Ten piedad, oh Señor, del que padece
por causa del pecar, tantos dolores,
padeciendo indecibles sinsabores
el veneno al tomar que el diablo ofrece.
Mi espíritu se inquieta y se entristece
al mirar tanto cardo y tanta espina
en la senda del hombre que camina
a ciegas porque el vicio lo embrutece.

Tú no quieres la pena ni el quebranto,
tú no eres el autor de la amargura
porque tú eres amor, y en tu dulzura
no quieres ver ni lágrimas ni llanto;
transforma, pues, Señor, en dulce canto
la triste nota, y en fulgor de aurora
la noche obscura, noche aterradora
de muerte, que produce horror y espanto.

Cambia, oh Dios, las espinas en rosales,
los guijarros en flor, en paz la pena,
y en santa libertad la cruel cadena
con que el diablo esclaviza a los mortales.
Haz que dulces palabras eternales
de consuelo oir pueda el que padece,
y sepa que tu dulce amor le ofrece
en tu gloria mansiones celestiales.

Suba a ti mi oración como un perfume,
como el suave perfume de la tarde,
y sea ante tu altar mi pecho que arde,
un incienso de amor que se consume.

Agustín Ruiz V.

Cuando Me Llames

(Ante el Año Nuevo)

¡Señor! cuando me llames
Tu voz escucharé
Y el mundo y sus afanes
Gozoso dejaré.
Mi barca sus amarres
Ya lista está a soltar
Y a playas celestiales
Y eternas arribas.

Las lágrimas que a veces
Nublaron mi visión
Serán por Ti enjugadas
Con santa compasión,
Y así se irán las sombras,
La angustia y el dolor
Al ver que en tu regazo
Encuentro dulce amor.

Tus múltiples promesas
Que aliento aquí me dan
Estando en tu presencia
Cumplidas se verán;
No más seré impulsado
Y guiado por la fe
Si ya contigo tengo
Lo que antes esperé.

Así, cuando Tú quieras
Verás cuán listo estoy,
No pienses que a negarme
A tu mandato voy;
Si voy a tu presencia
Do reina eterno amor,
¿Qué puede detenerme
Que tenga más valor?.....

Vicente Mendoza.

Diciembre 31 de 1953.

Una Sola Hora

Una sola hora, Señor,
en tu Presencia.
¡Qué grandes cambios
trae al corazón!
¡Qué de pesadas cargas
alivia nuestro pecho!
¡Qué de terrenos secos
remueve su frescor!

"ACABAMOS NUESTROS AÑOS
COMO UN PENSAMIENTO"

Salmo 90:9.

FIN DE AÑO

Por RAMON TAIBO.

"Los hebreos, con su ardiente pasión religiosa, su fogoso nacionalismo, su poderosa imaginación, estaban dotados de un alto grado de inspiración poética. Su poesía, de la cual los Salmos nos ofrecen ejemplos excelentes, no es primariamente un arte consciente, sino la expresión simple, infantil, del corazón". Esto dice Elmer A. Leslie, en su "Introducción al Libro de los Salmos", del Comentario Bíblico de Abingdon.

Expresión, sin duda, de lo hondo de su corazón es la del autor del Salmo 90, cuando en el versículo 9 afirma que "acabamos nuestros años como un pensamiento", queriendo indicar cuánto de fugaz hay en el vivir de los hombres. Tan efímeros como un pensamiento que, si con rapidez se aloja en nuestras mentes, acaso con igual o mayor celeridad se desvanece, son los años de toda vida humana, tanto si han sido prósperos y felices en su mayoría cuanto si, al disponerse el hombre a trasponer los umbrales de la eternidad puede repetir, haciéndolas suyas, las palabras del patriarca Jacob: "Pocos y malos han sido los días de los años de mi vida." (Génesis, capítulo 47:9).

Y si la afirmación por el salmista hecha es valedera para todo tiempo, ¿no es cierto, amados lectores, que cobra—por así decirlo— una mayor realidad, un sentido y alcance más hondo y, por tanto, más exactos, en estos días en que, por providencia divina, nos es permitido presenciar el final de un año y prepararnos para entrar en el nuevo, cuya meta esperamos, por la misericordia del Señor, alcanzar?

¡Cuántas cosas se agolpan en nuestros cerebros y en nuestros corazones en estos días cuya solemnidad es para todos tan patente! Aún nos parece que era ayer cuando nos disponíamos a recibir el año 1953, y he aquí, que éste toca ya a su fin. Dirijamos, pues, una mirada retrospectiva y, puesta la mano sobre el corazón, hagámonos estas preguntas: ¿Qué ha sido de la mayor parte de los buenos propósitos que en días análogos del año anterior formulamos? ¿Cuántos de entre ellos se han convertido en benditas realidades? Y, sobre todo, ¿nos hemos esforzado en verdad por cumplir en nuestras vidas esos buenos propósitos? ¿Hemos conformado nuestra voluntad a la voluntad de Dios? Si dejamos que hable claro y recio lo más íntimo de nuestro ser, sin veladura de ninguna clase, habremos de reconocer que muchos de tales propósitos no han pasado de ser eso: propósitos.

Conviene, por tanto, que meditemos seriamente sobre cuanto dicho queda, ya que los días solemnes—últimos de un año que se va y primeros de un año que llega—que están transcurriendo a ello nos invitan. Son adecuados estos días para recibir el aviso solemne de la brevedad de la vida. De una vida que por Dios nos fué dada para vivirla plenamente, llenándola de contenido espiritual profundo, facilitándola horizontes amplios, saturándola de loables impulsos, de nobles inquietudes, de santos anhelos.

Cristo nos llama a una vida abundante, al decirnos que El "ha venido al mundo para que sus ovejas tengan vida y para que la tengan en abundancia" (San Juan, cap. 10, v. 10). A la luz del Evangelio comprendemos que vivir no es solamente existir, durar, sino querer, desarrollarse, es decir, obrar por las facultades superiores de nuestra naturaleza, y que la vida de todo ser humano ha de medirse no por su número de años, sino por su valor moral, por el caudal de energías, de amor y de progreso que encierre. Por ello, en vez de quejarnos de la brevedad de la vida—como, con tanta frecuencia, todos hacemos— debiéramos más bien lamentarnos—y lamentarnos entristecidos—de lo poco que realmente vivimos durante los años de nuestra peregrinación sobre la tierra. La vida que Cristo nos ofrece no es una vida pobre, estrecha, de reducidos horizontes, El nos llama a una vida profunda, intensa, plena. A una vida rica en pensamientos y en emociones, en perfección y en gozo.

Nuestro propósito para el nuevo año de gracia de 1954—si el Señor, en Su providencia, nos permite verlo—ha de ser el procurar (haciendo uso de los medios de gracia que el Señor a nuestro alcance pone), el aumento de nuestra vida inte-

(Sigue en la página 15, Col. 2)

LO QUE NO SE VA CON EL AÑO

Ya estamos aproximándonos al fin de otro año de nuestras vidas. Cuántos cambios hemos presenciado y experimentado. En este mundo de pecado con su consiguiente dolor y miseria no hay nada estable y permanente. Dios nos ha declarado que la tierra juntamente con los cielos, que son ahora, y la rodean, pasarán un día, para dar lugar a cielos nuevos y una tierra nueva, en los cuales morará la justicia. 2 Pedro 3: 13. La paciencia de Dios es larga, y él posterga la gran catástrofe que pondrá fin al presente sistema del mundo para introducir el nuevo estado de cosas donde no será más Satanás el príncipe del mundo, pues el cetro habrá sido entonces entregado en la mano de aquél que tiene el derecho de reinar, nuestro bendito Señor Jesucristo. Entretanto Dios espera que los pecadores se arrepientan, y así no perezcan en la perdición de los hombres impíos, antes sean hechos herederos y participantes de las cosas que permanecen. Gracias a Dios hay lo que perdura, y no perece, y estas cosas eternas y permanentes pertenecen al pueblo de Dios. Vamos a considerar algunas de estas cosas que permanecen.

Leemos en Salmo 9:7: "Mas **Jehová permanece para siempre".** Se repite de nuevo esta verdad en el Salmo 102:12: "Mas tú, Jehová, permanecerás para siempre, y tu memoria para generación en generación. Se recuerda en vs. 25-27, "Tú fundaste la tierra antiguamente, y los cielos son obra de tus manos. Ellos perecerán, y tú permanecerás; y todos ellos como un vestido se envejecerán; como una ropa de vestir los mudarás: Mas tú eres el mismo, y tus años no se acabarán". El es el Dios en el cual no hay mudanza. El es el mismo ayer, y hoy, y por los siglos. El es nuestro Señor, y puesto que él pertenece a nosotros, y nosotros a él, y tenemos su vida, permanecemos con él.

En Salmo 104:31 leemos, "Sea la gloria de Jehová para siempre". El es el Señor de la gloria, y la gloria del Señor es nuestra gloria. David terminó sus oraciones en Salmo 72 pensando en esta bienaventuranza, previéndola y rogando por ella: "Y toda la tierra sea llena de su gloria". Viene el bendito día cuando la tierra será llena del conocimiento de la gloria de Jehová, como las aguas cubren la mar. Y mejor aún, el Señor vendrá para ser glorificado en sus santos, y a hacerse admirable en aquel día en todos los que creyeron. Juntamente con él seremos glorificados, porque este es su propósito para todos los que han sido salvados. Hemos de participar con él esa gloria que permanece. El será nuestra gloria, y la Iglesia glorificada, la plenitud de Aquel que hinche todas las cosas en todos, será su gloria.

En el mismo Salmo en el cual David ruega que su gloria hinche toda la tierra, también declara que **"será su nombre para siempre.** Perpetuaráse su nombre.... bendito su nombre glorioso para siempre" Salmo 72:17,19. El nombre que es sobre todo nombre, nombre que es como ungüento derramado, aquel nombre que amamos y adoramos, es un nombre que permanece. Entre los muchos cambios y mudanzas los nombres se olvidan, o pierden con el pasar de los años y generaciones su significado y su valor, pero el nombre de nuestro bendito Señor es nombre conocido en todos los rincones de la tierra, y más ahora que nunca. En su nombre ha de doblarse toda rodilla de los que están en los cielos, de los que en la tierra, y de los que debajo de la tierra. Y su promesa a los suyos que vencen es, "escribiré sobre él mi nombre nuevo". En el último cuadro que tenemos de la bienaventuranza de los redimidos en Apoc. 22:4, se nos dice, "que verán su cara; y su nombre estará en sus frentes".

En Salmo 112:3 leemos, "y **su justicia permanece para siempre".** Uno de los nombres dados a nuestro Señor es Jehová, justicia nuestra. Su propia obra bendita y preciosa en la cruz ha puesto la justicia de Dios a nuestro favor. El Señor Jesús fué levantado de los muertos para nuestra justificación. Nuestros pecados no serán traídos en contra de nosotros en toda la eternidad. A los que llamó, a éstos también justificó. Justificados pues por la fe, nos gloriamos en la esperanza de la gloria de Dios. Si esta justicia fuera temporaria o pasajera, podríamos tener temor en cuanto al porvenir, pero ¿quién acusará a los escogidos de Dios? Dios es el que justifica. El es justo, y el que justifica al que es de la fe de Jesús. ¡Cuánta paz trae todo esto a nuestros corazones!

El Salmo 136 tiene como refrán la gloriosa verdad que **"para siempre es su misericordia".** Dios nos ha amado con amor eterno, un amor que es inmutable. Es por eso, él declara, que nos ha

(Sigue en la página 15, Col. 2)

HOY, como nunca, los hombres escudriñan las creencias fundamentales del cristianismo. Los escritos primitivos están sometidos a las pruebas más exigentes.

Es algo extraño que en esta investigación se ha prestado tan poca atención a la inmensa cantidad de evidencia contenida en las Catacumbas de Roma. Este testimonio subterráneo es fácilmente accesible. Mucho de él procede de la época cuando los hechos acerca de Cristo eran frescos en los recuerdos, y podrían verificarse fácilmente. Las declaraciones personales y doctrinarias de los cristianos primitivos, en cuanto a su fe, permanecen inalterables hasta el momento presente, grabadas por miles sobre el mármol y pintadas en el estuco.

Si nos interesa saber las creencias de los cristianos, UNOS SEIS MILLONES DE ELLOS, sepultados en las catacumbas romanas, entonces este tema es de inmensa importancia para nosotros. El credo de aquellos cristianos manifestaba una noble uniformidad, y fué expuesto con toda confianza.

Las catacumbas, alrededor y cerca de la ciudad de Roma, se componen de un vasto número de pasajes y corredores de un total de NOVECIENTOS KILOMETROS de largo, que construyeron los cristianos de los primeros cuatro siglos, con el doble fin de tener donde enterrar a los muertos y tener donde celebrar sus cultos religiosos. Había miles de capillas e iglesias subterráneas conectadas con los pasajes y corredores. Podían acomodar desde ocho o diez personas hasta centenares. Había una iglesia que tenía cabida para quinientas personas. Estas catacumbas fueron construídas abiertamente, con pleno conocimiento de las autoridades de la ciudad. Muchos de los lugares subterráneos fueron adornados con frescos y pinturas ejecutados en lindos colores. Algunas de las capillas tenían urnas fúnebres de mármol, donde se había esculpido con gran habilidad artística, escenas de los Evangelios. El sistema de iluminación de estos inmensos cementerios subterráneos era realmente admirable, si se toma en cuenta la época. Están situados en los caminos principales que parten de la ciudad, y mayormente se encuentran dentro de un radio de unos cinco kilómetros. Aquí debemos mirar directamente a la vida y a las creencias de aquellos que recibieron el cristianismo de primera mano.

¿POR QUE FUERON CONSTRUIDAS?

La construcción y el uso de estas catacumbas tuvo su origen en un deseo de los cristianos primitivos de enterrarse de la misma manera que su Señor: en un sepulcro labrado en la roca.

Los romanos tenían otras costumbres en cuanto a la disposición de sus muertos. Ellos quemaban los cadáveres, colocaban las cenizas en las urnas, y las arreglaban en hileras ordenadas, en edificios, sobre la tierra. La célebre Via Apia estaba rodeada, lado a lado, de estas construcciones; palacios de mármol en miniatura.

El método de construir una catacumba era como sigue: Se conseguía un terreno por compra o donación, entonces los obreros empezaban a cavar un pique siguiendo un ángulo de 45 grados, hasta penetrar en la roca una distancia de quince metros. La compo-

¿Cuál es el Signif

C A

ENR

(Tomado de "S

FAMILIA QUE H

Familia Bocanegra. De izquierd
cepción Bocanegra, Eva B. de
Bocanegra, Rdo. José Bocanegra
Noemi B. de Rivera y Esther A
canegra Espinet, anciano de la
esposa Rosenda

de las
CUMBAS
de
OMA?

ELL
chool Times").

EL EVANGELIO

cha: Raquel B. de Navarro, Con-
uth Margarita Bocanegra, Julio
ilina Bocanegra, Sara Bocanegra,
de Rajo. En el centro: José Bo-
Presbiteriana de Hato Rey, y su
o de Bocanegra.

sición del subsuelo, una roca blanda, de origen volcánico, facilitaba mucho el trabajo. Se cavaron gradas, a medida que bajaban, a fin de que el descenso fuese fácil. Al final del pique, se empezaría un pasaje o corredor de uno hasta dos metros de ancho, y tres metros de alto, que se extendía sesenta metros, o hasta el límite de la pertenencia. Entonces el pasaje volvía bruscamente en ángulo recto para seguir otros sesenta metros, y así otro ángulo recto, y después un tercer ángulo, hasta completar el cuadro y llegar al punto de partida. Entonces se construían pasajes laterales de corredor a corredor. En un costado del primer pasaje (los primeros sesenta metros), se excavaron capillas e iglesias. Las tumbas fueron cavadas en los pasajes restantes, de acuerdo con las dimensiones de un cuerpo humano. Era costumbre hacer cinco nichos, uno encima del otro, con una delgada capa de roca en medio. Los cuerpos de los cristianos muertos, envueltos de la misma manera que el cuerpo de Cristo, eran colocados en los nichos, éstos eran sellados con trozos de mármol, que llevaban inscripciones apropiadas.

Al llenar este primer piso con los muertos, los obreros—llamados "Fósores"—descendían a un nivel inferior para un segundo piso, uno debajo del otro. Nunca descendieron hasta la línea del agua.

Se conocen actualmente cuarenta y dos grupos de catacumbas. Cada sección de la ciudad tenía una, fuera de los muros. Eran tan bien conocidas como nuestros cementerios de hoy día. Los romanos nunca hicieron guerra en contra de los muertos.

Cada grupo de las catacumbas tiene una historia interesante. La de San Calixto está situada en la Vía Apia, a unas dos millas de Roma. Aquí se encuentran algunas de las mejores pinturas e inscripciones. Esta es la catacumba generalmente mostrada a las visitas, pero ellas no ven nada de sus hermosuras. La parte que se les muestra ha sido despojada de toda su ornamentación, y el visitante se siente vivamente decepcionado. Yo sé que es así, porque he estado ahí personalmente, y he descubierto que ésta es la experiencia de la mayoría. Las autoridades católicas parecen tener el ánimo de dar la impresión que ésta es la condición de todas las catacumbas. Para ver las otras es preciso tener un permiso especial y un guía. Además, es necesario saber lo que uno quiere ver.

La catacumba de Santa Priscila es una de las más notables de la primitiva iglesia. La tradición afirma que fué cavada en un terreno perteneciente al senador romano Prudente, mencionado por Pablo en su segunda epístola a Timoteo. (II Tim. 4:21). Los pasajes y las capillas son muy espaciosos; los frescos con que están adornados son de gran belleza.

La catacumba de Lucina o Comodela, en la Vía Ostiensis, es indudablemente el sitio donde se sepultó el cuerpo de Pablo después de su ejecución. La gran iglesia, "San Pablo Fuera de los Muros" se eleva sobre esta catacumba. Las pinturas de las catacumbas son muy numerosas. Se encuentran en las paredes y el cielorraso de los corredores, las capillas y las iglesias. Muchas de ellas están ejecutadas con lindísimos colores. Se ha podido distinguir cuatro diferentes clases: Primero, ornamentales y sin significado, como figuras y dibujos de perros y cosas por el estilo. Segundo, simbólicas, tales

(Sigue en la página 11, Col. 1)

CULTURA ESPIRITUAL

ALEGRIA DE AÑO NUEVO

Esta alegría con que se despide el año que se va y se recibe al que llega muestra la decepción de lo vivido y la esperanza, siempre renovada, en un porvenir mejor.

Corazones templados y espíritus ávidos de luz, no desmayéis. Sucede el alba a la noche, la calma a la tempestad y la reconciliación a la feroz matanza.

¡Qué la bondad divina descienda en mayor porción sobre la especie! ¡Que sean más buenos los buenos, para que el amor rebose de sus corazones y se infiltre hasta en las fieras que hablan, y las amanse y redima! ¡Que redoblen su afán los plantadores de la buena simiente, para que no quede un palmo donde puedan crecer las malas hierbas, cuyo solo contacto con el aire envenena las almas!

¡Pidamos juntos al cielo que su misericordia se derrame sobre este infinito de ansiedades que es nuestra especie, atormentadas entrañas en que se gesta la humanidad futura!

Constancio Vigil.

* * *

CERCA DE LA MUERTE

Cuando el filósofo y célebre excéptico David Hume se vió cerca de la muerte, dijo: "Estoy asustado y confundido al ver la triste soledad en que mi filosofía me ha colocado. ¿Dónde estoy? ¿Qué soy? ¿De qué causa he derivado yo mi existencia? ¿A qué estado vuelvo? Tantas preguntas me confunden. Empiezo a ver que estoy en una condición deplorable, envuelto en tinieblas de todas partes."

¡Cuán diferente es la experiencia de un verdadero creyente en el Señor Jesucristo! Este tiene la conciencia tranquila, porque sabe que la preciosa sangre de Cristo es la que limpia de todo pecado. Y en cuanto al estado futuro, la resurrección de su Salvador de entre los muertos es como una antorcha que le alumbra todo el camino desde aquí hasta la casa de su padre celestial.

En una ocasión preguntaron a Juan Wesley qué haría en el caso de saber que iba a morir aquella misma noche. Su contestación fué digna de un fiel siervo de Dios. Dijo que seguiría atendiendo a sus obligaciones todo el día, y llegada la noche, se despediría de sus amigos, iría tranquilamente a dormir y despertaría en gloria.

Copiado.

* * *

MI BARCA

Por el mar de la existencia,
Navega mi barca activa,
Nunca vase a la deriva
Aunque encuentre la tormenta.

Con la proa a su destino
Dirigida por su guía,
Muy serena y sin porfía
Sigue rauda en su camino.

Hacia el puerto de Victoria
Prosigue siempre adelante,
Teniendo por Almirante
Al Príncipe de la Gloria.

Francisco A. Trujano.

* * *

SIETE PELIGROS

Un claro sumario de las condiciones del día presente es dado por un escritor en "The Crusader", las cuales las denomina: "Los siete pecados sociales" del mundo actual, según sigue:

1—Política sin principios.
2—Riqueza sin traajo.
3—Placer sin conciencia.
4—Conocimiento sin carácter.
5—Comercio sin moralidad.
6—Ciencia sin humanidad.
7—Religión sin sacrificio.

Este es seguramente el reflejo de un mundo pagano, de un mundo que desconoce a Dios. Sin emargo, es triste tener que decir que hay multitudes en los llamados países cristianos, en las vidas de los cuales faltan las cosas que tienen mayor importancia.

¡Qué necesidad más real hay de una recta y sincera proclamación de la verdad, y de una incondicional realtad y obediencia a los mandamientos de Dios!

UN GAN AVIVAMIENTO

Nehemías 8

Un gran avivamiento... Acabada la edificación de los muros, el pueblo ahora atiende a la edificación de sus almas, y su unanimidad de propósito se ve en la frase, nueve veces repetida, "todo el pueblo". Todo el pueblo (1) se reunió como un solo hombre, v. 1. No es de extrañar que hubo un avivamiento grande. Si todos los miembros de cada iglesia concurrieran a las reuniones habría mayor bendición. (2) Pidió que se trajese el libro, v. 1. Es la palabra de Dios que edifica el pueblo de Dios. (3) Estaba atento "desde el alba hasta el medio día", v. 3. En épocas de avivamiento las reuniones no se limitan a una mera hora. (4) Se humilló, v. 6. Sólo donde hay verdadera humillación, puede Dios ser adorado en verdad. (5) Lloraba, v. 9. Reverente sumisión a la Palabra de Dios produce reconocimiento y arrepentimentio del pecado. (6) Se regocijó, v. 12. Las lágrimas por el pecado se truecan en risas de gozo por el perdón. (7) Obedeció a Dios, vs. 14-17. El pueblo puso por obra lo que halló escrito y hubo "alegría muy grande". La fiesta de las cabañas simboliza la condición peregrina del pueblo de Dios. ¡Seamos peregrinos obedientes! 1º Pedro 1:17; 2:11—G. M. J. L.

—Contendor de la Fe.

* * *

VARIEDARES

Un mecánico puede coger materiales que valgan solamente $5.00 y hacer un objeto que valga $50.00. **A eso se llama talento.**

Un pintor puede comprar una yarda de lona, pintar en ella un retrato, y llegar a valer $1,000, o más. **A eso se llama arte.**

Dios puede usar algo de poco valor, una vida pecadora, lavarla en la Sangre de Cristo, y poner en ella su espíritu y hacer que sea una bendición para la humanidad. **A eso se llama salvación.**

¿CUAL ES EL SIGNIFICADO DE LAS CATACUMBAS DE ROMA?

(Viene de la página 9)

como palmeras, coronas, palomas, corderos, novias, anclas, etc. La paloma, como sabemos, simboliza el Espíritu Santo; la novia representa la iglesia, el pez habla de "Jesucristo, Hijo de Dios Salvador", puesto que las letras que componían esta palabra en el griego son las iniciales del título que hemos indicado. Muy comunes eran los dibujos en forma de un sello con el nombre de Cristo encerrado en un círculo, rodeado de tales sentencias como "Christus Est Deus" (Cristo es Dios), "Spes In Eo" (Esperad en El), y otras. Tercero, sacramentales. Hay muchas representaciones de la Santa Cena, tal como la celebramos nosotros, y del bautismo por agua. Cuarto, la Historia Sagrada. Esta empieza con escenas de Adán y Eva en el Edén, y sigue por toda la trayectoria del texto sagrado, hasta la resurrección de Jesucristo. Así el cristiano de Roma tenía siempre por delante una Biblia ilustrada. No hay cuadros de terror, ni de múltiples dolores de la Madre Dolorosa; no se han dibujado las torturas ni los fieros sufrimientos del martirio. Aquí hay solamente las representaciones del gozo y de la paz cristiana. La tempestad de la persecución podía rugir afuera, pero aquí había calma y una santa alegría. Durante los primeros tres siglos no aparece el signo de la cruz en las catacumbas. ¿Por qué? Porque aquel sufrimiento ya había pasado, y los cristianos adoraban a un "Salvador resucitado y triunfante." Faltaban totalmente aquellos cuadros sensuales, que abundaron por todas partes encima de la tierra. Aquí había una fe que triunfaba sobre el pecado, el sufrimiento, la sensualidad y la muerte.

Muchos miles de inscripciones demuestran que los cristianos primitivos afrontaron la muerte con alegría y esperanza. El día de la muerte era el día del nacimiento a una vida más larga y mejor. No se menciona el purgatorio.

Debiéramos recordar que en esta época los romanos paganos habían abandonado la creencia en una vida futura. Todas las inscripciones en sus lugares de entierro revelan este hecho. Aquí hay algunas que están repetidas vez tras vez: "Somno Eter-

(Sigue en la página 15, Col. 1)

JUVENILES

Por Samuel E. de la Rosa

El Congreso de la Juventud Evangélica está en pié de lucha. El Día de Acción de Gracias inició un año de actividades pro Octavo Congreso en Ponce. Ya ha comenzado la movilización. Se proyectan reuniones Pre-Congreso en Ponce, Mayaguez y Humacao. Ore por el Congreso.

Una caravana navideña saldrá de la Iglesia Evangélica Unida de Yabucoa el 25 de diciembre hacia Peñuelas. Informa el pastor Osvaldo Malavé que presentarán un drama de Navidad.—Hay gran entusiasmo.—El Rdo. Miguel Angel Morales, expresidente del Congreso de la Juventud, se casó con Luisa María Castro y se fueron para los nuevayores. Salud y pesetas.—El Rdo. Miguel A. Valentine de la Iglesia Presbiteriana de San Juan, salió entusiasmado con el Maratón de la Lectura de la Biblia. Nos informó que tardaron 76 horas con 15 minutos. Comenzaron leyendo el Génesis el domingo 1° de noviembre a la 1:00 de la tarde y terminaron el Apocalipsis el viernes 6 a las 10:00 de la noche con un inspirador servicio de oración. Varias personas católicas se sumaron a la lectura de las Sagradas Escrituras.

La Masa Coral Interdenominacional ha sido invitada a una gira evangelística en Ciudad Trujillo, República Dominicana. Es posible que los coristas salgan el 25 y regresen el 28 en esta actividad.—El 22 de febrero se reúnen en asamblea anual los jóvenes presbiterianos en la Villa del Capitán Correa en Arecibo.—Ya el Lic. Hipólito Marcano, electo presidente de la Asociación de Iglesias Evangélicas de Puerto Rico, está restablecido, gracias al Señor.—La próxima asamblea anual de la Asociación se celebrará en la Iglesia Evangélica Unida en Ponce, que dirige el Rdo. Miguel Limardo.—Los boletines que edita el Rdo. Benjamín Santana, secretario Ejecutivo de la Asociación, están causando furor. Adelante, compañero.—Informa Samuel Lugo, presidente de la Fraternidad Insular de Jóvenes Metodistas, que su próxima asamblea anual será en Aguirre en julio de 1954.—Enrique Rodríguez, expresidente de la Fraternidad de Universitarios Evangélicos, ocupa uno de los cargos de Ayudante en la oficina del Gobernador de Puerto ico.—La Convención de Jóvenes de la Iglesia Evangélica Unida del Este ofreció una Comida Fraternal el 19 de diciembre en el Barrio Las Cabezas de Fajardo.—Dice el Secretario Ejecutivo de la Asociación de Iglesias que durante su primer año en el cargo se publicaron en el periódico "El Mundo" más de 100 noticias sobre actividades evangélicas, 26 de ellas a manera de reportajes de interés humano.—Transmite un programa radial por la WKVM. Los servicios realizados por el secretario fueron de naturaleza interdenominacional. La denominación que más servicios recibió fué la Bautista.

El Congreso de la Juventud Evangélica es un movimiento inspiracional. No sustituye a las organizaciones denominacionales ni regionales. Su labor es más de coordinación e inspiración que de naturaleza legislativa.—Se está discutiendo la posibilidad de celebrar un Campamento de Trabajo Ecuménico en la Isla. La Iglesia Presbiteriana y la Evangélica Unida celebrarán sus campamentos el próximo año. Los planes avanzan.

Una interrogante: El arzobispo Geoffrey, jefe espiritual de la Iglesia Anglicana, dijo: "La tolerancia y la comprensión entre los organismos cristianos, si bien no son, en forma alguna, la última palabra en cuanto a sus debidas relaciones, constituyen la primera y esencial palabra para los que siguen las enseñanzas y el Espíritu de Nuestro Señor Jesucristo."

ORACION DE AÑO NUEVO

Señor:

El año que se aleja
Permite que se lleve
Mis penas y mis dudas,
Mis faltas y mis quejas.
Y el nuevo que despunta
Cual día con su luz,
Que acerque, sí, mi vida,
Al buen y fiel Jesús.

Don Abé.

NOTICIAS DE LA OBRA

RDO. DAVID F. SWARTZ

El Rdo. David F. Swartz, Secretario del Departamento de la Juventud de la Junta de Misiones Nacionales de la Iglesia Presbiteriana en Estados Unidos de América, Quinta Avenida 156, Ciudad de Nueva York, hablará como conferenciante visitante en el Noveno Congreso de la Federación de Colegiales Cristianos de Puerto Rico, que se celebrará en el Proyecto de Servicio Cristiano El Guacio, en San Sebastián, durante los días 26 al 31 de este mes.

El Sr. Swartz, un nativo de Nueva York, se graduó del Colegio Oberlin, obteniendo su grado en religión, y luego asistió al Seminario Teológico Unido en la ciudad de Nueva York para entrenamiento teológico avanzado. Durante un internado en el distrito sur montañoso, el Sr. Swartz se interesó en el trabajo rural, y al ser ordenado en 1948, fué nombrado por la Junta Presbiteriana de Misiones Nacionales pastor de la Parroquia Extendida del Condado de Yansey, en Burnsville, Carolina del Norte.

En su nuevo puesto, el Rdo. Swartz está a cargo de la promoción del trabajo de la Junta entre los grupos de niños y jóvenes. "Fronteras de Fraternidad"—áreas específicas de trabajo con atracción particular para los jóvenes—representan una fase del trabajo del Departamento de la Juventud que se ampliará grandemente bajo la dirección del Rdo. Swartz.

Otra área en la cual se pondrá un énfasis creciente es la celebración de campamentos de trabajo en proyectos misioneros. Allí los jóvenes usan sus vacaciones de verano en aprender haciendo el trabajo que la Junta de Misiones Nacionales está realizando.

El Rdo. Swartz es casado con Virginia Long, que fué directora de Educación Religiosa en el Colegio Warren Wilson, Swannanoa, Carolina del Norte, un proyecto de Misiones Nacionales. Ellos son los padres de dos niños de edad de tres años y medio y dos años.

Junta Presbiteriana de Misiones Nacionales.
5 Ave. 156, Nueva York 10, N. Y.

EL TRABAJO DEL SUPERINTENDENTE DE LA ESCUELA DOMINICAL

Así se titula el librito que nos obsequiara recientemente nuestro muy estimado hermano y compañero, Rdo. Leopoldo Cabán, de Nueva York, director de Publicaciones Hispanas de la Iglesia Luterana Unida de América.

El librito, encuadernado en tela, es de 31 páginas y contiene lo siguiente:

1. Lo que es la Escuela Dominical.
2. La Administración de la Escuela Dominical.
3. Un Programa bien equilibrado.
4. Aumentando por medio del alistamiento.
5. Usando la Ofrenda para educación.
6. Continuando en Progreso.
7. Diez Mandamientos para el Superintendente de la Escuela Dominical.

Felicitamos al autor, Rdo. Leopoldo Cabán, por esta contribución a la literatura evangélica española, y le deseamos nuevos triunfos en su ardua y extensa labor literaria.

A TODOS LOS SECRETARIOS
Corresponsales de las Iglesias
Inicio de un Registro Fraternal.

Amados hermanos en Cristo:

Nos gozamos cuando leemos cómo las brisas del campo favorecen la buena marcha del glorioso Evangelio de Cristo, y de todo ello nos sentimos con verdadera alegría y contentamiento cristiano por el aumento de nuestra fe.

Me es de sumo placer anunciar el principio en esta ciudad de Nueva York, de un registro de todos los Secretarios Corresponsales de todas partes de nuestro mundo Hispano Evangélico, y de lás Iglesias de todas las denominaciones protestantes. Sólo se piden vuestros nombres, si es usted un o una Secretaria Corresponsal, al igual que el nombre de la Iglesia que representa y dirección de la misma, como requisito único para pertenecer al mismo. Eso se puede hacer con el envío de una tarjeta postal de 2 centavos a la siguiente dirección:

Vicente Rangel,
c/o D.H. 542 W. 112th St. (2 A 2)
New York City, N. Y.

El fin primordial de este registro es unificarnos en mayor fraternidad y en el mejor conocimiento de unos y otros. La lista completa de este registro será publicada oportunamente en esta misma revista.

NUEVO EVANGELICO

El pasado 17 de noviembre y en el Hospital Presbiteriano de Santurce, vió la luz por primera vez el hijo de los esposos Sylvia Ortiz y Miguel Angel Rivera, residentes en Caparra Terrace. Es un nuevo evangélico que viene al mundo trayendo paz y alegría al hogar de sus queridos padres.

Felicidad y bendiciones deseamos tanto a los padres como al nuevo huésped.

Miguel Angel Rivera.

COMPATRIOTA QUE TRIUNFA

En la graduación regular de este año de la Universidad de Nueva York, recibió el grado de Maestra en Artes, especializado en Educación, (Orientación Vocacional y Consejera educacional), nuestra distinguida amiga, leal compañera y consagrada hermana, Srta. Solesnir Irma Rivera.

Solesnir nació en Naguabo donde cursó su instrucción primaria. Los estudios de escuela secundaria los hizo en el Instituto Blanche Kellogg, en Santurce. Se graduó del Curso Normal para maestros y de Bachiller en Artes en Educación en la Universidad de Puerto Rico. Este año se recibió de Maestra en Artes.

La vida de Solesnir ha sido una de meritorios servicios, de inspiración y de dinámico estímulo para cuantos le han conocido y tratado. Ella ha servido a nuestro pueblo como orientadora vocacional, como trabajadora social y como maestra en las escuelas públicas, habiendo sido clasificado siempre su trabajo como excelente. Todas las instituciones seculares a las que ha pertenecido, Asociación de Maestros, Cámara de Ruth, Logia Oddfélica, entre otras—se han sentido muy honradas con su membrecía.

Pero donde más servicios ha rendido Solesnir, ha sido en la iglesia de Cristo. Desde muy niña ayudaba voluntariamente en la iglesia de su pueblo natal y de los pueblos donde vivía, como también en el Instituto Blanche Kellogg. Por varios años sirvió como misionera de la Iglesia Evangélica Unida de Puerto Rico en Humacao, Yabucoa Juana Díaz, Yauco, Naguabo y Santurce, habiendo realizado en todas partes una labor tan altamente encomiable y llena de abnegados sacrificios en bien de otros, que cuando la New York City Mission Society necesitó los servicios de una misionera idónea y bien praparada en todo sentido para trabajar entre los puertorriqueños de aquella urbe, inmediatamente solicitó los servicios de Solesnir para realizar tal labor. Desde hace siete años Solesnir pertenece al "staff" de obreros oficiales de la New York City Mission Society, donde su labor ha sido admirable, realizándola aún en medio de grandes peligros para su persona. Su obra en Nueva York ha sido justamente evaluada por los directores de dicha misión.

Srta. Solesnir Irma Rivera

Tanto en Puerto Rico como en Nueva York, Solesnir ha sido una líder entusiasta de la juventud cristiana y de las sociedades de damas evangélicas, habiendo desempeñado siempre puestos principales en los cuerpos directivos de las asociaciones de esas entidades. Por eso el nombre de Solesnir es bien conocido y bendecido en Puerto Rico y entre todas las iglesias hispanas y muchas de las americanas de la ciudad neoyorkina.

Por la dulce simpatía de su trato afable, por el altruísmo demostrado en sus valiosos servicios, aún en medio de peligros, y por la sinceridad de su amistad, Solesnir se ha ganado un sitio predilecto en el corazón de todos los que la conocen. A través de sus servicios Selesnir honra muy dignamente a su pueblo natal, a la iglesia a que pertenece y a todos los puertorriqueños. Es por eso que todos le aman y le alaban, que la distinguen y respetan. Es por eso que maestros, evangélicos, oddfellows y puertorriqueños todos, compartimos el gozo del merecido triunfo en estudios y trabajos de esta apreciada compatriota.

Sarah Rodríguez.

SENSIBLE FALLECIMIENTO

Hace poco falleció en el barrio Machuelo, de Ponce, la señora Julia Rentas, esposa amantísima de don Antonio Feliciano, del mismo lugar. La familia Feliciano es muy apreciada en la comunidad por sus virtudes cristianas. Doña Julia era madre del veterano Vicente Feliciano, prensista en nuestros talleres tipográficos.

Nuestro más sentido pésame a los familiares de la extinta.

EL NUEVO PRESIDENTE DE LA JUNTA DE MISIONES NACIONALES

El Dr. Hugh Ivan Evans, conocido lider de la Iglesia Presbiteriana en los Estados Unidos, fué electo por la Asamblea General de este año Presidente de la Obra Misionera Doméstica en los Estados Unidos, Cuba, Santo Domingo, Alaska y Puerto Rico.

El Dr. Evans fué Moderador de la Asamblea General y por muchos años ha sido Pastor de la Iglesia Presbiteriana Westminster de Cincinati, Ohio.

En el año que ocupó la presidencia del más alto cuerpo gubernativo de la Iglesia, el Dr. Evans viajó extensamente y visitó a Puerto Rico, tomándole entrañable cariño a nuestra islita y simpatizando mucho con los problemas político-social-religiosos que predominan en este ambiente.

Antes de cerrar su año de presidencia, el Dr. Evans fué invitado de honor del Labor Temple de Nueva York, institución bajo los auspicios de Misiones Nacionales, hábilmente dirigida por el Dr. Richard E. Evans, gran lider evangélico de la causa borinqueña en Nueva York.

En el Labor Temple ha desarrollado una hermosa obra entre los puertorriqueños el Rdo. Salvador Bernart, ministro que fué de la Iglesia de Aguada. Aunque no tuvimos el placer de ver por nuestra casa al hermano Bernart, hemos oído los más halagueños informes del progreso efectivo de su trabajo social cristiano en favor de nuestros compatriotas neoyorquinos.

Puerto Rico debe sentirse feliz por la elección del Dr. Evans para presidir la Junta de Misiones Nacionales, porque en él encontramos al amigo consecuente que tan prestigiosamente

(Sigue en la página 15, Col. 3)

RINCON DEL DIRECTOR

UN SACERDOTE HONDUREÑO SE CONVIERTE A CRISTO

Con regocijo, los evangélicos nos damos cuenta de que las conversiones de curas católicorromanos se realizan con frecuencia en los países de la América Central. Ya son dos destacados eclesiásticos de Roma los que en la hermana república de Nicaragua han sacudido el yugo papal y roto las cadenas de la sotana con todos los errores y herejías que esa negra vestidura representa, viniendo a engrosar las filas, no sólo del protestantismo, sino del verdadero cristianismo evangélico donde hoy militan con fervor en la noble tarea de anunciar el evangelio puro de nuestro Señor y Salvador Jesucristo.

Y ahora nos llega la alegre noticia de que también fuera el ilustre canónigo de gracia don Rafael Moreno Guillén, sacerdote distinguido de Honduras y altamente apreciado en los círculos clericales, sociales e intelectuales de aquel país, ha aceptado a Cristo como su único, suficiente y personal Salvador, abrazando las doctrinas purísimas del evangelio tales como se hallan en las Sagradas Escrituras. He aquí la nota informativa portadora de tan grata nueva, y que tomamos de la revista Evangélica "La Antorcha":

"La historia de la conversión de Saulo de Tarso se repite en el caso del hoy exsacerdote católico hondureño. Sr. don Rafael Moreno Guillén. Fué el 21 de septiembre de 1923 cuando el señor Guillén recibió la ordenación sacerdotal, en Honduras, llegando a desempeñar los cargos de secretario del Arzobispado por seis años, director de la prensa católica, Canónigo de Catedral y párroco de varias ciudades. Ejerciendo su función pastoral, fué siervo de Roma por largos veintidós años. Por fin, cual otro Saulo, recibió la meridiana luz de la verdad que iluminó su alma, y tal como el apóstol de los gentiles, tampoco quiso ser "rebelde a la visión celestial"; por lo que en 1944 determinó para siempre abandonar las filas romanistas, convirtiéndose en siervo de Cristo Jesús. Fué así como el jueves 23 de noviembre de 1950 y bajo la dirección del pastor de la iglesia bautista en Panamá, Sr. Paul C. Bell, abrió su corazón a Cristo quien transformó su vida y encaminó sus vacilantes pasos por la senda de la verdad."

Quien esto escribe se regocija doblemente por la salvación de don Rafael, ya que tuve oportunidad de conocerle en mi patria cuando, como todo siervo del papa, adversaba las doctrinas ecangélicas y las combatía reciamente por la prensa, teniendo por mi parte que replicar a sus ataques, también por la prensa, en defensa de la verdad. Sin embargo, fuímos siempre amigos; y cuando decidió romper sus fuertes y pesados vínculos con Roma, nos deleitamos admirando su heroísmo y hombría de bien (romper con el mal y el error es siempre una acción heróica); pero nuestro anhelo más ardiente, el de verle completamente entregado a Cristo, parecía demorar mucho en cumplirse, y ello nos entristecía; por lo que no perdíamos oportunidad para excitarle a recibir al Señor pronto. Por fin el hombre caído en el camino de Damasco también tuvo su Ananías allá en Panamá, y el recobró de la vista plena para ver a "Aquel Santo" obteniendo, por fe en El, la nueva vida colmada de ventura y del gozo de servir al Maestro.

Vayan al amigo y hoy hermano amado en el Señor nuestros más cálidos parabienes y los votos sinceros porque su vida, testimonio y servicio a Dios sean grandemente bendecidos.

—J. Emilio Salgado.

* * *

CATOLICOS COMUNISTAS

Seguramente que no le habrá caído bien a su Santidad el Papa las últimas noticias que vienen de Polonia, donde se nos dice que el clero polaco ha jurado lealtad al mando rojo. Polonia siempre fué un baluarte de la Iglesia Católica, y allí los católicos sufrieron mucho de manos de los rojos, pero ahora parece haber terminado la resistencia habiéndose iniciado un cambio de frente.

Dice Prensa Unida con fecha 18 de diciembre, 1953: "Se anunció hoy que los miembros de la jerarquía católica polaca prestaron ayer juramento de lealtad al régimen comunista..... Clérigos de todas las diócesis se unieron al juramento leído por el Secretario del Episcopado, el obispo Sygmunt Choromanski, según informó la agencia noticiosa polaca. El obispo Michekael Klepacz, presidente del episcopado, dijo: 'Con nuestro juramento, confiamos que la República Popular Polaca contará siempre con el apoyo firme y pleno del Episcopado, en sus esfuerzos por reforzar a nuestra Madre Patria, por desarrollar su economía y cultura y por fomentar el bienestar del pueblo."

No hay que hacer más citas. Queda en pié el hecho de que prácticamente la Iglesia Católica polaca se ha desligado, de un solo golpe, del Papa de Roma. ¿Cómo afrontará Roma el problema? ¿Continuará echando pestes contra el comunismo, lo que significará el alejamiento aún más de los católicos de Polonia, o adoptará una política conciliatoria para dejar abierto el camino a un posible compromiso? La nueva situación es bastante difícil para la Iglesia Católica Romana, ya que cualquier desviación de su status actual puede restarle simpatías en los países democráticos.

(Sigue en la página 15, Col. 3)

¿CUAL ES EL SIGNIFICADO DE LAS CATACUMBAS DE ROMA?

(Viene de la página 11)

nal" (En eterno sueño); "Vale Aeturnum" (Adiós para siempre). "Mi juego ha terminado; pronto terminará el vuestro"; "Hemos sido engañados por nuestros votos, desviados por el tiempo, la muerte se burla de nuestros cuidados; vanos son los afanes de la vida." En marcado contraste, las inscripciones de las catacumbas revelan una fe triunfante en Cristo. "Laurencio nació a la eternidad." "No se ha perdido, sino se ha ido adelante." "Se fué a Dios". "Prima, tú vives en la gloria de Dios y en la paz de Cristo". Así rezan innumerables inscripciones, dando testimonio de una común fe en el Señor.

La enseñanza de las catacumbas tiende en todo al ensalzamiento de Cristo. No puede haber duda alguna de la creencia y confianza de estos cristianos, algunos de los cuales abandonaron grandes riquezas y encumbradas posiciones, y soportaron persecución y muerte por su adhesión a la fe. Esto lo hicieron no sólo con valentía sino con regocijo—la historia se ha escrito con caracteres imborrables. La fe de los millones de cristianos sepultados en las catacumbas está fundada el 100 por ciento sobre la Deidad de Cristo; no hay una sola inscripción que diga lo contrario. "El es el Intercesor y Salvador". "El vencedor del Pecado y de la Muerte". Ni siquiera se menciona a la Virgen María. La Trinidad es reconocida en muchas partes: "en el nombre de la Santa Trinidad del Padre, Hijo y Espíritu Santo". El gobierno de la iglesia era muy sencillo, el mismo demostrado en el libro de Los Hechos. Había un literal compañerismo de los creyentes en Cristo; el noble rico reconocía a su siervo como heredero en común de la gloria, y juntos se arrodillaban ante la mesa del Señor.

Aunque en tiempo de persecución los cristianos fueron tratados con extrema crueldad, despedazados por las fieras, quemados y torturados, sin embargo, imitaron a su Maestro al manifestar un amplio espíritu de perdón. Jamás se ha encontrado siquiera indicios de odio o deseos de venganza hacia sus perseguidores.

Si quisiéramos conocer el poder de Cristo para cambiar la vida de los hombres que habían vivido en medio de un grosero y sensual paganismo, y que habían perdido el temor del más allá, tenemos que buscarlo aquí. Las inscripciones de las catacumbas son de aquellos que conocían "el canto nuevo en su ser."

Si quisiéramos ver la sencillez del cristianismo, tenemos que dejar de lado las iglesias suntuosas de Roma sobre la tierra en el día hoy, con sus ritos ostentosos, sus oficiales vestidos de escarlata, y sus sacerdotes entonando sus coros, y encontrarla en las iglesias y capillas bajo tierra, desde donde ascendieron los himnos de los santos, reunidos frente a los sepulcros de los mártires.

FIN DE AÑO

(Viene de la página 6)

rior, no contentándonos con vegetar, sino tratando de vivir abundantemente los rápidos años que Dios nos conceda, al ejercitar nuestro pensamiento y nuestra voluntad, y al vivir una vida de amor que, teniendo su origen y destino en Dios, nos acerque a nuestros semejantes constriñéndonos a aliviar, en lo posible, sus necesidades físicas y espirituales.

Dios, en Su infinito amor, prolonga aún para nosotros la época de la gracia. ¿Hasta cuándo? Sólo El lo sabe. A nosotros nos corresponde, no el tratar de comprender—tal vez a ello movidos por mera curiosidad—Sus sabios designios, sino el disponernos a caminar por esta tierra en Su presencia, a fin de prepararnos así para gozar de una bienaventurada eternidad.

LO QUE NO SE VA CON EL AÑO

(Viene de la página 7)

soportado con misericordia. Jeremías 31:3. Nos amaba cuando estábamos en nuestros pecados, sin ayuda, perdidos. El vino a morir por nosotros. Nos buscó, y nos salvó. Por causa del gran amor con que nos amó estando en ese estado de perdición, él es rico en misericordia. Siempre multiplicará su misericordia y su paz a nosotros. Nunca dejará de sostenernos. Aun en la noche más oscura de nuestras vidas podemos cantar: "Para siempre es su misericordia." Todos los días pasados hemos experimentado misericordia; hoy gozamos misericordia; y ciertamente el bien y la misericordia nos seguirán todos los días de nuestra vida.

Pero también la **palabra de Dios permanecerá para siempre.** (1 Pedro 1:25) o como dice el Salmista, "para siempre, oh Jehová, permanece tu palabra en los cielos." El cielo y la tierra pasarán, pero sus palabras nunca pasarán. Su palabra es permanente y perdurable. En esta palabra confiamos, y porque permanece para siempre, nunca seremos confundidos. Estamos colocados sobre un fundamento firme y eterno. Hemos puesto nuestra fe y confianza en las promesas de un Señor que no faltará jamás a su palabra.

Finalmente hallamos en el Salmo 89:36 que **"su simiente será para siempre".** Del Señor que llevó nuestros pecados en la cruz, está escrito, "verá linaje... del trabajo de su alma verá y será saciado". Isaías 53:11. Gracias a Dios, nosotros somos su simiente, somos su linaje, engendrados por su palabra eterna y permanente.

Bien podemos, al finalizar el año 1953, alabar al Señor por todas estas cosas que son nuestras, y que permanecen para siempre.

El Despertar.

(Viene de la página 13)

ha desempeñado cargos de grandes responsabilidades en la Iglesia Nacional.

Estoy seguro que conocedor de los problemas de la Obra en Puerto Rico, el Dr. Evans hará mucho por nuestra Isla.

J. L. Santiago-Cabrera.

RINCON DEL DIRECTOR

(Viene de la página 14)

La cosa se ha puesto seria
Para el Papa, aunque no baile
La cuerda floja de siempre,
Que en esta vez no es estable.

Si camina a la derecha
Se tira al cuello la soga,
Si se vuelve hacia la izquierda
En charca inmunda se ahoga.

NOTA: Hemos recibido nueva información de Colombia sobre el tema de la persecución. Espérela.

ESCUELA BIBLICA

Colaboración de DON ABE

LECCION PARA ENERO 17

Tema: El Nuevo Nacimiento.

Texto: Juan 3:1-16.
Para estudio: Juan 3.
Lectura Devocional: 2 Cor. 5:17-21.
Texto áureo: Juan 3:16.
Tiempo: Entre los meses de abril y mayo del año 27.
Lugar: Jerusalem.

Introducción

La visita de Nicodemo a Cristo indica que había algunos fariseos ilustres que no estaban del todo en contra de Jesús. Aunque éste tronaba contra la hipocresía farisaica, había tal poder mágico en su mensaje que llamaba la atención seria de esta clase privilegiada por su cultura y posición social. No todos los fariseos que le escuchaban iban donde él para burlarse; muchos, aunque no lo expresaban públicamente, salían de su presencia en silencio y reflexión. Nicodemo era uno de ellos.

Explicación

Juan 3:1-12. **El Nuevo Nacimiento.**—La importancia de Nicodemo se deja ver en el título que le da Juan, "príncipe de los Judíos". Era, sin duda, hombre de profundos conocimientos, de mucho tacto y de gran arraigo en la sociedad. Libre un tanto de los prejuicios de su clase, podía ver en Jesús un personaje realmente importante y como rodeado de una aureola de misterio. Por eso se decide a visitar al joven Maestro, y viene de noche para evitar las molestias que podrían causarle una visita en pleno día.

Hay varias cosas interesantes en esta entrevista: (1) Reconoce en Jesús al Maestro enviado de Dios, puesto que sus obras milagrosas lo demuestran. (2) Jesús no contesta directamente este juicio, sino que le habla del nuevo nacimiento. Esa era la cosa esencial digna de conocerse. (3) Nicodemo piensa en el sentido humano y material, y no concibe cómo un hombre viejo puede nacer de nuevo. (4) Jesús ilustra al Maestro de Israel, de que el nacimiento a que él se refiere es en el espíritu, y que lo efectúa Dios que es también espíritu. (5) Nicodemo sigue sin entender la nueva idea del nacimiento, y ¿cómo puede esto hacerse? (6) Jesús echa en cara a Nicodemo su ignorancia en las cosas esenciales de la religión. Para éste la religión era un sistema complicado de mandamientos, preceptos, fórmulas, actitudes, es decir, de una piedad mecánica y fría.

Juan 3:13-16. El Gran Mensaje.—Jesús aquí es más explícito y habla del nuevo nacimiento desde otro aspecto. Pero este nacimiento nuevo presupone otra cosa: la venida al mundo de un salvador, pues si no hay quien dé la vida nueva, el nuevo nacimiento es imposible. Cristo se presenta a sí mismo, con toda claridad, como el enviado del Padre, en un arranque de supremo amor. Y la entrada al nuevo nacimiento es la creencia en ese Enviado, en ese Salvador, que es Cristo el Señor.

Punto central: Es Cristo el autor y sustentador del nuevo nacimiento.

LECCION PARA ENERO 24

Tema: **Cristo, Para Todas las Gentes.**
Texto: Juan 4:27-42.
Para estudio: Juan 4:1-42.
Lectura devocional: Rom. 1:8-16.
Texto áureo: Juan 4:42.
Tiempo: Posiblemente enero, año 28.
Lugar: El pozo se encontraba cerca de la ciudad de Sicar.

Introducción

En la lección de hoy se nos presenta al Cristo universal, es decir, el que vino a salvar a todas las razas y a todos los pueblos. No hay duda que esta conversación fué provocada por Jesús para mostrar a la samaritana que él traía un nuevo mensaje de fraternidad y comprensión para todos.

Explicación

Un poco de Agua.—En todos los versículos anteriores que no están señalados para ser leídos en esta lección, se nos narra que Jesús entabló conversación con la mujer usando de una necesidad humana, la de calmar la sed. Indudablemente Jesús tenía sed, y al pedir agua a la mujer lo hizo con la intención de ganar su interés y poder darle el mensaje de sí mismo. ¡Cuántas veces una cosa sencilla, al parecer de poca importancia, nos abre las puertas para ganar un corazón! Jesús llevó, paso a paso, a la mujer del tema del agua del pozo al tema del agua de la vida. Jesús era un Maestro consumado.

Juan 4:27-29.—El interés de la mujer creció de punto cuando Jesús hizo referencia a cosas que ella sabía íntimamente. "Señor, paréceme que eres profeta", ¿porque quién sino un vidente podía conocer su vida íntima? Esto le convenció de la importancia del personaje que le hablaba, y corrió al pueblo a decir a los suyos lo que le había ocurrido.

Juan 4:30-42. La Mejor Comida.—Jesús no quiso comer la comida que le trajeron los discípulos, porque él tenía una comida mejor: terminar la obra que el Padre había puesto en sus manos de hacer luz espiritual en las almas. Posiblemente cuando Jesús hablaba había llegado la gente que la mujer había traído con su testimonio, y refiriéndose a ellos fué que Jesús dijo: "Los campos están blancos." Y para esta siega y trabajo, no hay épocas; todo los meses del año son de labor. Cuando los de Samaria oyeron al Señor hablar, con razón dijeron: "Ahora no creemos por lo que la mujer ha dicho, sino por lo que hemos visto y oído."

Punto central: Cristo es el Salvador de todos los hombres, de todos los pueblos y de todas las razas.

Puerto Rico Evangelico

"Pro Christo"

ENERO 25, 1954

CRISTO, LA PUERTA

Cristo es la Puerta del redil: el que por El entrare, hallará pastos y aguas puras y cristalinas, donde la vida podrá vivirse plena de satisfacción, de gozo y de paz.

MAYAGUEZ SAN JUAN PUERTO RICO PONCE MANACO

MUNDO RELIGIOSO

¿COLMARA ESTO EL VASO?

París, octubre 20.—"Escándalo en Salamanca, donde España rechaza a Unamuno", es el título sensacional de un despacho que fechado en Madrid publicó hoy el influyente diario "Le Monde" y que firma su corresponsal especial en Madrid.

El periódico dice que "todos los intelectuales españoles que acudieron a Salamanca para asistir a las ceremonias con que se celebró el aniversario de la fundación de la Universidad, consideran que esto es el escándalo de mayores proporciones que ha ocurrido en España desde que se estableció la censura."

El despacho recuerda que en el curso de esas ceremonias debía rendirse homenaje al filósofo Miguel de Unamuno, cuya casa habría de convertirse en museo.

El discurso principal en ese acto estaba a cargo del famoso médico Gregorio Marañón. Dos días antes, sin embargo, el Ministro de Educación Nacional fué llamado a Toledo por el cardenal primado de España, Monseñor Pla y Daniel, e inmediatamente después se publicó la orden de suspender todas las ceremonias que se habían organizado en honor de Unamuno.

Según "Le Monde", se prohibió hasta que se pronunciara el nombre de Unamuno.

Estas órdenes se cumplieron estrictamente, pero el diario "Puebla", de Madrid, recordó en dos líneas que Unamuno fué, en este siglo, la gloria de la Universidad Salmantina.

Después, Marañón ignoró la orden y elogió calurosamente a Unamuno. Según el diario de París, Marañón declaró en su discurso que "hay gentes que sólo piensan en convertir los lugares pacíficos en campos de batalla."

Agregó que "ciertas personas son incapaces de comprender el significado de ciertos nombres."

El corresponsal de "Le Monde" dice también que hace un mes el Obispo de las Islas Canarias, dijo en una carta pastoral que "Unamuno fué gran hereje y maestro de herejes."

Esta carta la reprodujo la revista "Ecclesia" unos cuantos días antes de que comenzaran las celebraciones de Salamanca.

* * *

ASAMBLEA DE LA IGLESIA EVANGELICA ESPAÑOLA

Del 23 al 27 de septiembre se reunió en Madrid la 39 asamblea de la Iglesia Evangélica Española. En su informe, el pastor Gutiérrez Marín señaló que la actitud de las autoridades para con la minoría protestante apenas ha cambiado. Varias iglesias permanecen aun cerradas, particularmente en Zaragoza, Lérida y Badajoz, aun cuando se ha reiterado la solicitud de permiso para abrirlas. Una nota dirigida en junio al ministro de justicia por la que se pide el reconocimiento del derecho de contraer matrimonio civil para los que no profesan la fe católica, hasta el momento está sin respuesta. Expresó asimismo el informante su pesar porque ciudadanos españoles continúan perdiendo sus empleos como resultado de su fidelidad a la iglesia evangélica.

Se hallaba presente en la asamblea el pastor Marc Beogner, presidente de la Federación Protestante de Francia y uno de los presidentes del Concilio Mundial de Iglesias. Llevó a la asamblea el saludo de las iglesias miembros del Concilio. El 27 de septiembre predicó en la Iglesia del Salvador, tomando como texto las palabras de San Pablo a los filipenses: "Porque a vosotros os es concedido por amor de Cristo, no sólo el creer en él, sino también el padecer por él."

* * *

LA MUERTE DEL PRINCIPE OSCAR BERNARDOTTE DE SUECIA

El príncipe Oscar Bernardotte de Suecia ha muerto a la edad de 93 años. Con él los cristianos suecos pierden a uno de sus dirigentes más destacados. De niño recibió la influencia de su piadosa madre, la reina Sofía, y más tarde estuvo en contacto con el movimiento de Lord Radstock de avivamiento religioso.

En 1892 fué elegido presidente de la Asociación Cristiana de Jóvenes de Suecia, ocupando tal cargo durante más de 50 años. Por influencia de la conferencia de Keswick, de Inglaterra, inició en Suecia un tipo semejante de actos religiosos llamados Sodertalje-Konferenserna. Durante muchos años promovió la obra cristiana en las fuerzas armadas y también se interesó mucho en los trabajos ecuménicos e interconfesionales. El Dr. Mott, de renombre universal, y su compatriota Dr. Carl Fries, se contaban entero sus mejores amigos. Su carácter definidamente cristiano y su manera de predicar, sencilla y clara, le habían ganado el cariño y el respeto de los cristianos de todas las clases sociales.

PUERTO RICO EVANGELICO

Rdo. M. E. Martínez
Director—Administrador

Rdo. Erasmo Bernier
Pres. Junta de Publicación

PUERTO RICO EVANGELICO es el órgano oficial de las denominaciones evangélicas, Bautistas, Discípulos de Cristo, Metodista, Presbiteriana y Evangélica Unida de Puerto Rico. Se publica quincenalmente en los Talleres Puerto Rico Evangélico, Inc. Admitido como correspondencia de segunda clase en las oficinas del correo de Ponce, P. R., el día 10 de julio de 1912, de acuerdo con la ley del 8 de octubre de 1917. Afiliado a la Asociación de Iglesias Evangélicas de Puerto Rico.

Precio de Suscripción: En Puerto Rico y Estados Unidos, $1.50. Fuera de Puerto Rico y Estados Unidos, $2.00. Pago adelantado.

Oficinas de Dirección y Talleres Tipográficos radicados en el edificio Puerto Rico Evangélico, calle Comercio 89, Apartado de Correos 1707, Teléfono 723, Ponce, Puerto Rico.

"Yo he sido puesto para la defensa del Evangelio".

Puerto Rico Evangélico

Quincenario Evangélico Interdenominacional

AÑO 42 | Ponce, P. R., Enero 25 de 1954. | NUMERO 1, 149.

Escribe el Dr. Vicente Mendoza, de México.

¿LLEGAREMOS AL FIN DE LA CARRERA?

PENSANDO EN EL AÑO NUEVO

Razón tienen quienes comparan con una carrera la existencia de los hombres sobre la tierra. El corredor, la pista, el arranque, los corredores que entran en la competencia, las incidencias de la carrera, los observadores que en la gradería estimulan, aplauden, gritan, y con ello,—"porras" necesarias,—se constituyen en un poderoso auxiliar para el que corre porque inspiran, imparten valor, dan fe al esfuerzo, fuerza al músculo, y son el acicate más poderoso para el esfuerzo que va en busca de la victoria.

Pablo, el forjador de sugestivas imágenes y ejemplos para la vida espiritual con los cuales nos asegura de la realidad invisible y eterna "de las cosas que no se ven", nos ofrece en Hebreos 12:1, 2 el cuadro más precioso que podamos concebir del deporte común en sus días en los estadios de Grecia y Roma: "nosotros también, teniendo en derredor nuestro una tan grande nube de testigos, dejando todo el peso del pecado que nos rodea, corramos con paciencia la carrera que nos es propuesta, puestos los ojos en el Autor y Consumador de la fe, en Jesús." ¡Qué lejos nos llevan estas palabras del apóstol en nuestras meditaciones cristianas!

Por el momento nuestras consideraciones solamente se reducen a la pregunta contenida en el encabezado que llevan estas líneas: ¿llegaremos al fin de la carrera que el Buen Dios y Padre dispone para nosotros?

En relación con esta pregunta nuestra fe nada nos asegura. Puede haber muchos factores que entren en juego: la edad y la salud que más o menos pueden garantizarnos una larga vida; la ocupación, que bien puede ser de aquellas que no esconden peligro alguno para el individuo; el clima mismo de la región en la cual se vive y que resulta muy favorable para la conservación de la salud; los recursos de que se dispone para el mantenimiento de la vida; los característicos temperamentales que imparten a la vida ese espíritu boyante, ágil, feliz, optimista y soñador que nos permite disfrutar de una existencia que se desliza placentera y alegre, ajena a los contratiempos de todas clases y que si los halla se siente superior a ellos y los domina con mucha facilidad.

Todo, todo esto puede augurar que la carrera empezada en una nueva etapa podrá sostenerse hasta el fin. Y sin embargo, por mucha seguridad que pretendamos tener, por muy poderosa que sea nuestra fe, siempre nos hallaremos frente a una interrogación que no dejará de ser inquietante para algunos o para muchos. Todos nos asomamos a un futuro desconocido y misterioso y nadie será capaz de asegurar qué cosas nos oculta ni podrá tener la certeza de que llegará triunfante al fin de la carrera empezada.

El juez ha dado el banderazo que es la señal para el arranque; los músculos, tensos y resistentes, están listos para desarrollar toda su fuerza; la mirada recorre la extensión de la pista con sus accidentes y sus curvas peligrosas; la fe en el triunfo puede ser muy grande y firme, pero..... ese **pero** que a veces resulta muy desalentador asoma su nefasta faz: ¿llegaremos al final? La fe de por sí es un augurio que nos anticipa la victoria; corremos con la esperanza de llegar triunfantes al final de la carrera, pero, ¿lo lograremos? El deseo no es siempre el padre de la realización.

Las tarjetas multicolores que recibimos al asomar el nuevo año nos desean salud, prosperidad y vida; es la fórmula optimista de que se viste el deseo fraternal y cariñoso de nuestros amigos; pero, ¿se realizará?

En cuestiones que caen dentro de la matemática estando, de la medida y el tiempo, es muy

fácil preever con exactitud lo que sucederá; pero la vida, sujeta como está a una multitud de variadas contingencias e interviniendo también en todo los actos libres de los hombres, no hay ciencia que pueda determinar exactamente lo que sucederá mañana y ni aún en el transcurso de unos cuantos minutos. Por eso la vida no deja de ser una tremenda aventura de fe, pero por mucha fe que tengamos en la realización fácil o difícil de nuestros anhelos y propósitos, nunca estaremos en la posibilidad de afirmar si llegaremos o no al final de la carrera que empezamos el primero de enero o el día en que emprendimos una nueva tarea y el cual señala el comienzo de un nuevo año en nuestras actividades personales.

Y ahora, ante este enigma imposible de aclarar, ¿cuál debe ser nuestra actitud cristiana ya que el misterio resulta impenetrable? Dios nunca nos revela el día ni la hora en que habremos de salir de este mundo; solamente un sentenciado a muerte puede saberlo aproximadamente, pues aun en su caso nunca los ejecutadores de la sentencia le anticipan el momento exacto de la ejecución; sería un tormento y una crueldad hacerlo.

¿Qué hará, pues, el cristiano ante el problema para el cual no encuentra solución? Solamente una cosa puede hacer: **creer y esperar,** o como dice el himno: revestirse de valor y fe. A veces las sombras serán muy densas ocultándonos el rostro del Padre, pero allí está El y la fe nos pide que penetremos valientemente en el misterio y en la sombra. Hay un himno que proclama esta experiencia, (el número 124 de los Selectos.)

"No sé lo que oculte el sendero,
Qué sombras habré de encontrar,
Mas sé que el Señor va conmigo
Y en luz El me hará caminar.

.....

No sé si acechando la muerte
Muy cerca a mis puertas ya esté,
Mas sé que Jesús es la vida
Y es vida la muerte con El."

Podremos o no llegar al final de la carrera, pero lo esencial no es que lo sepamos, lo que importa es que apretándonos el cincho nos aprestemos a la carrera "que nos es propuesta" poniendo nuestros ojos en Jesús. Dios nos proporciona los recursos necesarios para la victoria; nos asegura de su presencia, su simpatía y su ayuda, y sean cuales fueren las experiencias de la vida bien podemos decir con el Salmista: "Aunque ande en valle de sombra de muerte no temeré mal alguno, porque Tú estarás conmigo; tu vara y tu cayado me infundirán aliento."

¿Estamos listos para la carrera del año llevando con nosotros el dinamismo que nos imparten estas palabras del dulce cantor hebreo? No necesitamos más. Sigamos adelante la carrera con la mirada puesta en Jesús, el Autor y Consumador de la fe.

Enero primero de 1954.

SINTESIS

En México igual que en Puerto Rico. La Junta de Administradores de la Iglesia "La Santísima Trinidad" de Gante 5, de ciudad de México, celebró el 5 de diciembre pasado un gran servicio para honrar a su pastor, Rdo. José O. Velasco, quien cumplió 25 años de servicio leal al Maestro.

Y en Puerto Rico ahora. Durante la reunión del Presbiterio de Puerto Rico, celebrada recientemente en la ciudad de Arecibo, se rindió un merecido homenaje a la señora Eduarda Deylans de Pérez por haber terminado 25 años de servicio en la Marina Neigborhood House de Mayaguez Marina. La homenajeada recibió una carta, un botón y un diploma.

El Rdo. G. A. Riggs, que fué superintendente de la Obra bautista en Puerto Rico, nos envía una curiosa felicitación de Navidad que comprende todas sus actividades desplegadas durante el año de 1953. Todavía el Rdo. Riggs está al palo.

El presupuesto de la Iglesia Evangélica Unida de Yauco para el nuevo año alcanza a $3,300.

La campaña en favor de PUERTO RICO EVANGELICO dentro del nuevo plan marcha viento en popa. Algunas iglesias han aumentado las suscripciones ciento por ciento. ¿Está haciendo su iglesia su parte?

El Seminario Evangélico de Puerto Rico es el pensamiento y corazón de la Obra evangélica. Todavía debe una parte de la tan necesitada Calle de la Herradura. ¿Ya envió usted su cuota?

La Convención de los Discípulos de Cristo celebra su reunión anual durante los días febrero 12 al 15 en Bayamón.

Distinguidos visitantes han llegado del Norte para asistir a la Asamblea Anual de la Iglesia Evangélica Unida. Ellos son el Dr. Truman B. Douglas y el Rdo. Howard I. Spragg.

PAGINA POETICA

La Marcha del Tiempo

Marcha, en su decurso, el tiempo,
Y en su rápido correr,
Veloz como el pensamiento....
¿Quin lo puede detener?

El día precede a la noche,
La noche antecede al sol;
Y en constante alternativa
Cumplen la ley del Creador.

Cual río de invisibles ondas,
Corre el tiempo — ¿dónde irá?....
¿Dónde tendrá su morada?
Su destino, — ¿cuál será?....

Pasa un siglo...., y otro siglo,
En contínua procesión;
Y pasa también la vida
De cada generación.

¡ETERNIDAD!..... tan callada....
Nadie te puede sondear.
Sólo el CREADOR QUE ES ETERNO,
Sabe cómo, y dónde estás.

¡OH MISTERIO DE MISTERIOS!
¡OH SOLEMNE ETERNIDAD.....!
Que siga el tiempo su marcha,
Invariable, perennal....

A los designios me acojo,
Del buen Padre celestial
Y prosternado, de hinojos
Adoro al Dios Eternal.

Hay siempre una lucha fuerte,
Entre la Fe y la Razón,
Entre la Vida y la Muerte,
Entre: MENTE Y CORAZON.

Nota:

Al contemplar la vertiginosidad en la carrera indomable del tiempo, mi mente discurrió sobre los años veloces que pasan y derramé sobre este papel esas rimas, que si no son un poema, se parecen, y las dedico con todo el corazón al insigne escritor borícua, dignísimo director de la revista P. R. E., Rev. M. E. Martinez.

Narciso Solero
Oakland, Calif.

¿Quién tiene Amor?

Si soy filólogo, — Si soy teólogo,
Si soy angélico — Y no tengo amor:
Soy resonante, — Soy rimbombante,
Soy petulante, — Soy soñador.

Si soy profeta, — Si soy poeta,
Si soy asceta — Y no tengo amor:
Soy un farsante, — Soy un tunante,
Soy comediante, — Soy hablador.

Si soy bondoso, — Si soy piadoso,
Si soy meloso — Y no tengo amor:
Soy mojigato, — Soy timorato,
Soy insensato, — Soy un actor.

Ni es irritable: — El tiene amor.
Ni es egoísta, — Ni es ofensivo,
Quien no se ensancha — Ni es juzgador,
Quien es sufrido, — Quien es benigno,

Quien es humilde, — Quien es creyente,
Quien no es injusto, — Quien da razón;
Ni es envidioso, — Ni desespera,
Ni es mentiroso: — El tiene amor.

Antorcha

Permíteme Contigo Andar

(Siguiendo el himno en inglés: "O Master, let me walk with Thee."

Permíteme, Señor, contigo andar
En porte humilde y en servicio fiel;
¡Oh! dime tu secreto y logre hallar
Que nunca la ansiedad va con la fe.

Que aliento y gozo pueda yo impartir
Con dulces notas de atrayente amor,
Y a rumbo nuevo pueda dirigir
A quien camine incierto en cruel dolor.

¡Oh! dame tu paciencia y en amor
Contigo viva en santa intimidad;
En obra que a mi fe le dé vigor
Triunfando sobre toda iniquidad,

Y en esperanza que irradiando en mí
Inunde en luz mi senda más y más;
¡Y así, Señor, que viva siempre aquí
En esa paz que Tú tan sólo das!

Vicente Mendoza

EL TRIUNFO DEL CRISTIANISMO

San Mateo 28:16-20.

Por el Rdo. M. A. Valentine

Se oye decir con frecuencia que el Cristianismo ha sido un fracaso. Jesús, previendo este estado mental de muchas personas, dijo a sus discípulos: "Estas cosas os he hablado, para que en Mí tengáis paz. En el mundo tendréis aflicción: mas confiad, yo he vencido al mundo."

El propósito de Cristo es la conquista del mundo y para realizar esta ardua tarea no tendrá un momento de descanso ni desmayará nunca. Es menester que el sistema de su Verdad sea comprendido en todas partes del mundo, que los gobiernos pongan en práctica los hermosos principios esbozados en su Santa Palabra, que los hombres universalmente entiendan y practiquen las grandes verdades de su Evangelio, y que El sea reconocido como el Redentor y salvador de cada individuo.

La universalidad de su Reino queda expresado en esta frase: "Toda potestad me es dada en el cielo y en la tierra". Y como si esto no fuera suficiente, añade: "Por tanto, id, y doctrinad a todos los gentiles, bautizándolos en el nombre del Padre, del Hijo y del Espíritu Santo." Nadie tendrá fuerza suficiente para detener el progreso del Reino de Cristo.

Poco a poco el Cristianismo se irá imponiendo en la conciencia del mundo por el proceso de eliminación. El mundo está probando y tendrá que probar muchos sistemas de filosofía y de gobierno, pero a la postre, no hay duda de eso, tendrá que optar por el único sistema que Dios ha deseado implantar, a saber: EL CRISTIANISMO. Para conseguir esto, la labor no deja de ser ímproba, siendo menester vencer un sin número de obstáculos.....

El propósito es tan grande, el proyecto tan vasto que a simple vista parece imposible su realización. La Historia nos habla de los poderosos reinos que se han establecido sobre la tierra, pero jamás se ha oído hablar de uno que haya trascendido hasta lo infinito.....

No obstante hay personas que piensan que el Cristianismo puede ser un fracaso porque las agencias que usa son inadecuaasd; porque a estas horas, después de casi dos mil años, no ha alcanzado el objetivo deseado, y, porque según la afirmación de algunos llamados sabios, existe conflicto entre la Ciencia y la Religión.

Meditemos, pues, por breves instantes en tales asuntos. Entre esos mismos que se tienen por sabios, hay una expresión muy favorita. Es esta: "la supervivencia de lo más idóneo", esto es, que el débil tiene que sucumbir para darle paso al fuerte. Basándonos en este propio argumento, comparamos al CRISTIANISMO con otras religiones o formas de religión. ¿Dónde está el fracaso? Al contrario, analizando un poco la Historia, como cuestión de hecho, encontramos que la Religión Cristiana se ha impuesto siempre, venciendo a los demás sistemas, imponiéndose en fortaleza y belleza.

Comparemos al Cristianismo con el paganismo. No en estos tiempos sino en la época cuando ese Paganismo contaba con el apoyo de la Filosofía de Grecia y el poder de la Roma Imperial; cuando sus templos ostentaban el más grande esplendor, cuando los poetas cantaban con suma gracia las epopeyas de sus héroes, cuando la escultura y la arquitectura reunían en sí todas las formas de la belleza humana; cuando se deleitaba al mundo con sus bellas leyendas mitológicas; cuando sus hombres llenos de fortaleza y poder constituían sus grandes pilares. Entonces existía la lucha entre el paganismo y el escepticismo, lo mismo en Grecia que en Roma. Pero éste nunca logró cerrar uno de sus templos ni destronar ninguna de sus deidades imaginarias. A pesar del escepticismo la fe pagana popular seguía su curso y los dioses de los templos tenían sus devotos y adoradores. El mismo Judaísmo que enseñó la idea de un solo Dios verdadero no alcanzó mucho éxito en contra de la idolatría. Al contrario, la idolatría irrumpió dentro del Judaísmo dando muy malos frutos y muchas personas que habían escuchado la voz de Dios apostataron de su fe y se hicieron adoradores de ídolos. Lo que no fué posible para la filosofía escéptica y el Judaísmo, el Cristianismo consiguió realizarlo plenamente. Hombres sencillos, sin ningún poder terrenal, hombres perseguidos y puestos en prisión, hombres cuya única arma era la fe, fueron por todas partes predicando la sencilla historia del Cristo niño que vivió en este mundo, quien murió en una cruz, resucitando y ascendiendo al cielo. Al conjuro mágico de esa predicación los templos paganos se han quedado desiertos, los ídolos han rodado por tierra hechos trizas, de tal manera que al presente no se encuentra ningún pueblo que adore a alguno de los dioses que eran adorados en los tiempos de la Grecia pagana, cuando su filosofía estaba en boga.

Sin embargo, el Cristianismo sigue ganando terreno en todas partes, mientras el Paganismo ha pasado a la Historia, el Bramanismo pierde cada día más terreno y el Confucionismo va en completa decadencia. Habrá los que digan que hay mucha infidelidad y mucha indiferencia religiosas. Sí, las hay. Pero ¿qué son estas tendencias? Sencillamente fuerzas negativas que no poseen sistemas de clase alguna. ¿Dónde están sus templos? ¿Dónde sus escuelas? ¿Dónde sus hospitales? ¿Dónde y cuando los han tenido? ¿Qué han hecho esas tendencias por el hombre? ¿En qué forma podrán justificar su existencia? No han hecho nada bueno; al contrario han hecho sí, mucho mal y a mu-

cha gente desgraciada. Nadie podrá negar que ha habido grandes sabios que han sido los más grandes infieles, pero esos nunca han formulado un credo para establecer una organización seria; nunca se han unido en común para laborar en beneficio de la humanidad ni para conseguir una mayor superación de la raza humana. Voltaire, en su afán de ridiculizar la Religión, dijo que su época estaba presenciando el ocaso del Cristianismo. ¡Y qué grande equivocación la de aquel gran sabio..! Fué él quien desapareció del escenario de la vida, y el Cristanismo ha seguido cada vez más pujante, y la justicia cristiana y espiritual como un sol refulge cada vez más y la sociedad, al hacerse más humana, va poniendo en práctica, querramos que no, los sagrados postulados del Evangelio Cristiano.

No hagamos, pues, caso de los pesimistas, los que se desesperan porque la obra de redención resulte demasiado lenta. Los tales se olvidan que Dios por ser eterno no tiene prisa. La misma Roma no se hizo en un día. Aguardemos con paciencia el desarrollo de los acontecimientos. Llegará el tiempo cuando el Cristianismo sea una realidad en la vida global del hombre, de la sociedad y del mundo. Cristo habrá de reinar en la conciencia de la humanidad. El futuro está preñado de hermosas perspectivas y de halagadoras promesas, y aún cuando nosotros los de esta generación no disfrutemos en cuerpo de lo mucho bueno que habrá de venir, nuestro espíritu se regocijará en el triunfo de la verdad que nos mantiene en este mundo vinculados a Dios y en contacto íntimo con Jesucristo nuestro Redentor. Amén.

San Juan, Puerto Rico.
Verano del año 1953.

SENTIDO DE LA CONVERSION

Por Rafael Cepeda.

Al cambio que ocurre en lo interno de una persona cuando se convierte en un cristiano, lo llamamos "conversión". La justificación tiene por objeto el restaurar al hombre al plan de las relaciones apropiadas con su Dios, es decir, rehabilitarlo para que pueda intimar con el Padre.

La conversión o regeneración es una transformación en la persona íntima del ser humano, en sus pensamientos, en sus sentimientos y en su voluntad. La justificación obra **para** el hombre; la conversión obra **en** el hombre. Ambas actúan simultáneamente. Ambas se producen por la gracia de Dios, como un acto de su divina voluntad.

El Señor Jesús aclaró perfectamente este asunto vital con la siguiente afirmación: "Debéis nacer otra vez"; por lo tanto la regeneración es un elemento esencial en el hombre que pretende ser salvo. Es más que un privilegio: es un requisito ineludible para todos los que quieren ser hijos de Dios. El hombre, en su condición natural, está incapacitado para entrar en el Reino de Dios. Toda persona nacida en este mundo está corrompida en su propia naturaleza, y, por lo tanto, necesita la regeneración que sólo Cristo puede propiciar, pues "no hay otro nombre debajo del cielo dado a los hombres en el cual podamos ser salvos". (Hechos 4:12).

Por supuesto, nuestra experiencia nos dice que aún los cristianos convertidos y justificados sufren la tentación, y pecan. Esto es verdad. Un cristiano sigue siendo un ser humano, y peca alguna que otra vez, pero como bien expresa el apóstol Pablo, "no es siervo del pecado", y está siempre anheloso de vivir de acuerdo con la voluntad de Dios, y no en perpetua rebeldía con El, como el hombre pecador. El cristiano peca, pero tan pronto como se da cuenta de su falta implora el perdón y la misericordia de un Señor que es rico en misericordia, y amplio en perdonar. Quienquiera que haya sido justificado y regenerado por la gracia de Dios, ya tiene el derecho a ser considerado como hijo de Dios.

Podemos estar plenamente seguros de la salvación en Cristo. "Nosotros sabemos que hemos pasado de muerte a vida; nosotros sabemos que somos de Dios" (1ª de Juan 3:14; 5:19). El testimonio de la Biblia nos lo aclara, y también el del Espíritu Santo, pues "el mismo Espíritu da testimonio a nuestros espíritus de que somos hijos de Dios" (Romanos 8:16). Por este hecho "nos han sido dadas sus preciosas y grandísimas promesas; para que por medio de éstas llegáseis a ser participantes de la naturaleza divina, habiendo escapado de la corrupción que está en el mundo a causa de la maldad". (2ª Pedro 1:4).

PENSAMIENTOS

Necesitamos álguien como nosotros para ser nuestro ejemplo, pero necesitamos álguien diferente a nosotros para ser nuestro Redentor.

Coordinados en lo interior conquistaremos lo exterior.

No hay elección entre un evangelio individual y un evangelio social. Si ha de ser un evangelio completo ha de incluir las dos faces.

Soy hijo de padres cristianos. Mi temprana edad la pasé bajo la educación de mi madre y la Escuela Dominical, y conocí a Cristo como Señor y Salvador de mi alma a la edad de 12 años. Cuando sólo contaba 17, tuve que dejar mi hogar para dedicarme a la navegación en los mares de provincias extranjeras. Durante este tiempo tuve que pasar por muchas luchas espirituales con mis compañeros de trabajo, que apesar de que se llamaban católicos, sus tentaciones, mofas y desprecios eran sobre mí constantemente por el sólo hecho de yo ser evangélico y no acompañar a ellos a los lugares de perdición.

En el año 1949 tuve que ingresar en una clínica católica a causa de una pequeña lesión en un pié. Una vez allí, tuve que enfrentarme por primera vez en mi vida con las monjas, las cuales, cuando supieron que yo era evangélico, se pusieron a dialogar conmigo, y trataban de obligarme a que me confesara con el cura (lo cual no consiguieron) y usaron todos los medios diabólicos para apartarme de mi fe. Al convencerse de que por las malas no conseguían eso, trataron de hacerlo por las buenas, por cuyo medio usaron argumentos dignos de mención como el siguiente: "Le haremos, si se convierte al catolicismo, grande en la tierra y en el cielo". Por este medio tampoco consiguieron su propósito, y entonces recurrieron al médico; éste trató, con sus razonamientos humanos, de convencerme, pero como tampoco lo consiguió, comenzó a abandonar mi tratamiento, lo cual trajo como resultado la infección de mi herida, y como consecuencia de esto, la pérdida del dedo pulgar de mi pie.

En el año de 1950 tenía que ingresar en el servicio militar obligatorio; por ello tuve que salir con destino a mi Galicia e incorporarme en dicha milicia. Durante este período, después de ya llevar unos cuantos meses al servicio de mi patria, tuve que ingresar, a causa de una anemia, en el hospital militar del Ferrol del Caudillo, y de entre muchas otras cosas de injusticia que sufrí, es digno de mención lo siguiente: El médico me había puesto a ración especial, cosa que las monjas no cumplían, pues mi comida era más inferior que la de los demás enfermos, las medicinas recetadas e inyecciones no constaban en el diagnóstico, y hasta los postres consistían de las frutas más podridas. A causa de esto tuve que quejarme al médico, pero con ello no resolví nada, pues ellas tenían todo el mando del hospital. Si el Señor no me hubiera ayudado a ir con permiso temporal a mi casa, hoy quizá no pudiera relatar el caso a ustedes, pues la anemia se había adentrado hasta mis pulmones y mi enfermedad se precipitaba a pasos agigantados a la tuberculosis.

Mi cama en el hospital estaba arrinconada en una esquina y habían prohibido terminantemente a que algún enfermo hablara conmigo, tanto así, que creyeron que yo tenía algo sumamente malo o que yo era un joven de carácter y doctrina diabólicos (pues tenía un libro hereje, les había dicho el cura). ¡¡La Santa Biblia un libro hereje!! Pero el Señor tenía que descubrir su farsa, y tanta fué la curiosidad de los enfer-

VIDA PAST

Al contemplar esta inmensa manada de
soy el buen Pastor; y conozco mis oveja
mis ovejas.'

LO QUE YO
CAT

DESPUES DE
E

DAVI

EN GRECIA

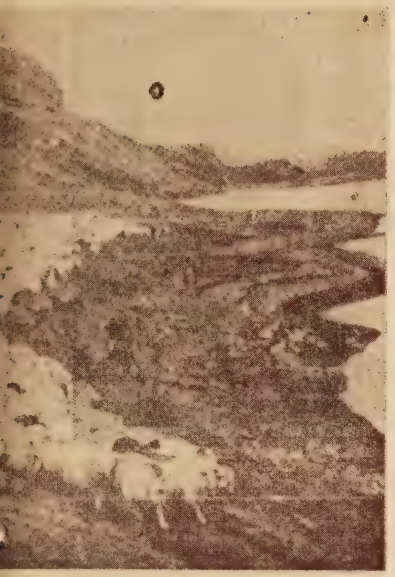

recordamos las palabras de Jesús: "Yo
nías me conocen.....y pongo mi vida por
: 14, 15.

O DECIR DEL
SMO

R 22 AÑOS EN
A

A G.

mos por saber lo que yo poseía, que el Señor hizo por este medio que yo les enseñara el libro, se lo leyera y se convencieran que las monjas y el cura eran unos mentirosos, que no les convenía que ellos supieran y conocieran la verdad del Evangelio.

Un día vino a visitarme un médico evangélico, que meses antes había sido espulsado del hospital por su fe religiosa, y al momento de llegar a mi cama, le mandaron a salir inmediatamente, ¡Era evangélico y no podía visitarme! Dos semanas antes de mi ingreso, a otro enfermo también evangélico, le rompieron la Biblia y el Nuevo Testamento, haciendo con él también injusticias similares a las mías.

Así pasé el servicio militar, y gracias al Todopoderoso, con victoria, pues a un miembro de mi iglesia un año antes, le condenaron a dos años de cárcel por no arrodillarse en una misa de campaña; a otro por la misma causa, le condenaron a hacer una fosa para enterrarlo vivo hasta arrojar sangre por la boca, ingresar en el hospital y morir a los pocos meses como un mártir de su fe.

El año 1936 nos clausuraron la mayoría de nuestras iglesias, pero en los años de clausura, el número de sus miembros aumentó considerablemente, pues el Señor que penetra las puertas y ventanas, también penetraba los corazones de aquellos curiosos, que cual nicodemos, iban de noche a reunirse con los fieles que a escondidas se reunían en pequeños grupos en distintos hogares. ¡Qué maravilla! salían sin miedo y divulgaban su salvación a otros. De ahí viene la terrible indignación del clero romano en España.

En un pequeño pueblecito de la provincia de Orense (Galicia), en el año 1950, un grupo de personas conducidas por los sacerdotes, se encaminaban una noche a matar a todos los protestantes del pueblo, pero como toda persecución redunda para bien, el Señor hizo fracasar su maldad y su plan fué destruído. Los fieles pusieron más su mirada en Jesús y aumentó el número de miembros; el odio de aquellos que ayudaban a apedrear a los cristianos ha menguado, y ahora dicen: "Ya sabemos que sois unos verdaderos santos y que los curas nos engañaban".

En el año 1949, en la Iglesia de los Hermanos de la calle Trafalgar, en Madrid, los jóvenes de Acción Católica asaltaron el templo recientemente inaugurado, rompieron las ventanas, bancos, órgano y pintaron en la pared las palabras "Viva la Virgen". En Sevilla en Marzo del año pasado, la misma jerarquía incendió el templo evangélico; al mes siguiente, fué asaltado el templo de Badajoz y hecho estragos similares en el templo de Madrid.

Con respecto a la enseñanza pública, en muchas partes los niños tienen que aprender la cartilla (catecismo católico) y el que esto escribe puede decir, que no pudo asistir a ninguna escuela pública por esta causa. Con respecto a los empleos, ningún evangélico puede desempeñar cargo alguno del estado. Y en empleos civiles, si el cura o las monjas se pue-

den meter en el asunto (como sucede en la mayoría de las veces), el empleado es despedido y cedida su plaza a algún católico recomendado por algún miembro de la jerarquía católica. En cuanto a los casamientos, si alguno de los cónyugues es bautizado en la Iglesia Católica, es muy difícil en la mayoría de los casos que pueda casarse. Por ejemplo, recientemente dos novios tuvieron que correr tres juzgados de tres pueblos para poder casarse; todo estaba bien, excepto que el novio era católico, y aún cuando el pastor de la Iglesia Evangélica hubiera certificado que el joven era evangélico y el mismo joven hubiera renunnciado a la Iglesia Católica, estaba bautizado en ella y ¡sería siempre católico.....!

Recientemente en la ciudad de Barcelona la juventud bautista pidió permiso a las autoridades para, en el día del libro, poner un puesto de literatura cristiana. Este permiso les fué negado, pero los valientes luchadores salieron ese día con Biblias y Nuevos Testamentos repartiéndolos gratis. Naturalmente fueron encarcelados, pero de sus bocas no salieron otras declaraciones que ésta: "Andábamos ganando almas para Cristo y nos mandaba Cristo." En la misma capital de Barcelona, el Cardenal Segura ordenó hace solamente tres años al famoso jesuíta Luis Padrosa que destruyera a los bautistas de Tarrasa (pueblo de la provincia de Barcelona.) Dice el mencionado Padrosa que hoy es un hermano nuestro: "Escudriñé las Sagradas Escrituras para combatir a los protestantes, mas las Sagradas Escrituras me vencieron." La persecución es vida para la iglesia.

Por otra parte, el clero romano tiene sometido al pueblo bajo un yugo opresor, y amenaza con la excomunión al católico pue asiista a algún culto evangélico. Apesar de ello, se ven casos como el siguiente:. . En el pueblo Marín hace sólo unos meses que partió para estar con el Señor el pastor de la Iglesia Evangélica; en los funerales, el cura del pueblo desde su púlpito dijo que si algún feligrés iba a los funerales, sería excomulgado, pero los funerales estuvieron sumamente concurridos por los feligreses católicos.

Los curas siembran también la mentira y el engaño con el propósito de despertar el odio hacia los evangélicos. ¡Y así se puede ver todavía a personas, en nuestros días, que creen que los protestantes es la gente más mala y hereje que existe en el mundo! Que permanezcan en la superstición y la ignorancia es lo que quiere la Iglesia Romana para sus feligreses, pero jamás que conozcan el Evangelio y se salven.

Con todo, la persecución en España es una gran bendición. Las iglesias evangélicas han crecido en número de miembros durante esta persecución; muchas de las iglesias cuando fueron reabiertas pudieron gozarse en ver de manera milagrosa una reunión de cristianos triple a la anterior de antes de haber sido clausurada. Pero amados lectores americanos, yo, como español que soy y que conozco por experiencia al catolicismo, les exhorto a que sepáis aprovechar la libertad que Dios ha permitido que gocéis. Tened muy en cuenta también que la Iglesia Católica es uno de los enemigos mayores que tiene la fe evangélica, y aunque a veces parezca muy dócil y buena, no creais jamás que es una rama del Cristianismo ni la reconozcáis como tal. El Cristianismo no puede hacer lo que en sus dominios hace la Iglesia de Roma. Sabed también que este enemigo se muestra dócil y disfrazado muchas veces para así poder alcanzar más fuerzas y ¡ay si logra adquirir eso, pues no respetará pueblo ni nación para hacer de las suyas!

Amados evangélicos, ¡luchemos por Cristo y por un Cristianismo Evangélico!

"Seminario Los Pinos Nuevos"
Cuba.

MENSAJE DE GRATITUD

Imposibilitada de escribir a todos, quiero hacer llegar por medio de estas líneas mi más sincera y expresiva gratitud a todas aquellas personas e instituciones que de alguna manera: por sus visitas, cartas, llamadas telefónicas, resoluciones, oraciones, etc., demostraron su simpatía hacia mí por el accidente que sufrí en mi trabajo, y por sus palabras de aliento y bondadoso estímulo. Que Dios les guarde y bendiga a todos.

Solesnir I. Rivera
Misionera
Primera Iglesia Evangélica Española,
Nueva York, N. Y.

DR. TRUMAN B. DOUGLAS

Está en Puerto Rico el Dr. Truman B. Douglas, vicepresidente ejecutivo de la Junta de Misiones Domésticas de la Iglesia Congregacional Cristiana, quien vino para asistir a la Asamblea Anual de la Iglesia Evangélica Unida y visitar los distintos campos de ésta.

Nuestro visitante es muy conocido por sus esfuerzos tendientes a hacer que la iglesia ocupe posición de lider en la solución de los problemas sociales, económicos y raciales.

El Dr. Douglas es líder en el movimiento de una Iglesia Protestante Unida, habiendo creado gran sensación un artículo que publicó en el "Woman's Home Companion" titulado: "Unamos Nuestras Iglesias Ahora."

Dentro de su denominación, es una figura conspícua, siendo miembro de muchos comités y ocupando otros muchos cargos de importancia. El Dr. Douglas es nativo de Iowa, y estudió en el Colegio Pomona, en la Universidad de Colombia y el Seminario Teológico Unión. Anterior al puesto que ocupa actualmente, pastoreaba la Iglesia Congregacional de los Peregrinos de San Luis, Misuri. Recientemente ha recibido dos importantes grados honoríficos: el de Doctor en Divinidad del Colegio Pomona en junio de 1952, y el de Doctor en Leyes del Colegio Grinnell en junio de 1953.

VARIEDADES

LA GRATITUD EN VERSO

Disipados los nubarrones que oscurecieron mi mente, la que hoy vislumbra claros horizontes para un mundo mejor, dedico estas sentidas estrofas a todos los que, directa o indirectamente, han contribuído al éxito de "El Hogar del Niño de Río Piedras."

Seres que con amor
trabajaron con el ansia
de dar al niño un mejor
vivir en su tierna infancia;
seres que sólo albergaron
la dicha de hacer el bien
a niños que no tenían
clase alguna de sostén;
seres que sin poner atención
a murmuraciones y ofensas
a la indiferencia de algunos
que negaron su defensa
y protección para el niño
en busca de su decencia;
seres que con valentía
afrontan dificultades,
quitan los escollos puestos
al logro de sus ansiedades;
seres que sin desmayar
en los críticos momentos
de parecer venir abajo
los ya primeros cimientos
de la estructura social
en vías de crecimiento
y se unen en estrecho lazo
para conjurar el mal;
seres que dan de su vida
parte de su bienestar
para dar pan al hambriento
siguiendo el precepto divino
que en la Biblia escrito está;
seres que prestan apoyo
en esta comunidad
a formar hombres que un día
han de ser su sociedad;
seres que contra viento y marea
dan ejemplo de bondad
haciendo de este Hogar un templo
de la hermosa Caridad;
seres que con alma de niño
que forman esta agrupación
que encierra todo lo bello
que nos da la comprensión.....
por ustedes, queridos amigos,
doy las gracias en oración.

Rafaela Charbonnier,
Vda. Collazo.

PLEGARIA POR LA PAZ

¡Bendita sea la paz y sus cosechas! ¡Bendito el amor y todos sus frutos! ¡Benditos los pensamientos de las madres, que uno solo de ellos pesa más en la balanza de los cielos que toda la soberbia de los Césares!

¡Maldita sea la guerra! ¡Malditas sean las armas y los planes homicidas!

¡Muera el gran monstruo que devora en la paz el trabajo de los pueblos, que se bebe en la guerra la sangre de los hombres!

¡Unámonos, hermanos! ¡Levantemos bajo la mirada de Dios que la bendice nuestra enseña de paz y de justicia!

¡Sálvese, oh santas madres, el fruto de vuestro vientre, vuestro imperio y vuestra gloria, y mueran para siempre las torpes y funestas ambiciones!

¡Abominación para la guerra! Abstengámonos de toda manifestación de ferocidad. Emplacemos las energías para las nobles luchas del trabajo, para las honradas victorias de la paz.

¿Quién llorará a los muertos? ¿Quién sufrirá el dolor y la carga de los mutilados? ¿Quién edificará sobre las ruinas?

El pueblo, vencedor o vencido, que dió su juventud y su alegría, su sangre y sus esperanzas, que soportó el martirio en el hogar, en los cuarteles y en los campos de batalla, y que recoge en su cuerpo y en su alma las inmensas aflicciones que son el único fruto de la guerra.

¡Perfúmate de amor, oh América! ¡Serás la mano en que el mundo apoyará su frente vuelta fuego!

¡Cuida tu huerto! La dulzura de sus frutos aliviará a vencedores y vencidos.

¡Vigila la pureza de tu fuente! ¡Serás la copa de agua para la especie sedienta!

Alabada sea la paz que deja a los bueyes uncidos al arado, y el arado abriendo el surco, y el surco en hervor de vida, y la vida derramándose pródiga y triunfal sobre la haz de la Tierra.

Alabada sea la paz en la que el rosal florece, el árbol fructifica, la miea madura, y están juntos aquellos que se aman, y se aman todos aquellos que se juntan en las lides del trabajo y en las fiestas del placer.

Alabada sea la paz, en cuyo seno se ganan las batallas contra el hambre y la ignorancia, y se acrecientan sin cesar las filas de los ejércitos de Dios.

¡Compasión para las madres que no infunden a sus hijos la aversión a Caín! ¡Compasión para los padres hacedores del huérfano! ¡Compasión para los que con el culto de la guerra preparan la desolación de las ciudades y de los corazones, las matanzas de hombres y de sublimes pensamientos!

Constancio C. Vigil.

* * *

LAS REUNIONES

Si deseamos que nuestras reuniones sean lo que deben ser, es necesario tener en cuenta lo siguiente:

Llegar tarde es falta de puntualidad.

Quedarse en la puerta, formando corro, es falta de seriedad.

Entrar taconeando, es falta de urbanidad.

Entrar cuando se está orando, es falta de criterio.

Conversar mientras se espera la hora de empezar, es falta de espíritu de oración.

Sentarse en el último banco, pudiendo hacerlo en otro más adelante, es manifestar poca confianza.

Ocupar la punta de un banco que no está lleno, es falta de cuidado.

No cantar, pudiendo hacerlo, es negligencia.

Cantar demasiado fuerte, a gritos, es vanidad.

No ayudar a buscar el trozo bíblico, y prestar el himnario al que está al lado, si no tiene, es falta de cortesía.

Hablar durante la predicación, es irrespetuoso.

Volver la cabeza cada vez que entra alguno, o al menor ruido, es irreverencia.

Despedirse y conversar en voz alta, es atentar contra la espiritualidad del acto que acaba de verificarse.

Salir criticando lo oído o visto en el predicador o alguno de los creyentes, es falta de caridad.

NOTICIAS DE LA OBRA

AVISO A TODA NUESTRA CULTA COMUNIDAD

Con motivo de la celebración del Concilio Anual de la Alianza Cristiana y Misionera y de la dedicación del Tabernáculo Evangelístico Metropolitano situado en la calle Martinó 524 en Villa Palmeras, habrán de llevarse a cabo servicios especiales comenzando el viernes 22 de enero hasta el 31. El Dr. R. Brown, famoso predicador visitante, predicará desde el 22 hasta el 24. Los sermones restantes serán predicados por destacados predicadores de nuestra isla.

Invitamos a usted y los suyos a gozar de las bendiciones de Dios durante estos días. Todos bienvenidos.

Gilberto Candelas, Pastor.

PROGRAMA DE LA CONVENCION

de los Discípulos de Cristo de Puerto Rico, que se celebrará en la iglesia de la Calle Millones de Bayamón durante los días 12 al 15 de febrero de 1954.

JUEVES 12 DE FEBRERO.—POR LA TARDE

2:00 Recepción de delegados y matrícula.
6:00 Comida.
7:30 Devociones. Rdo. Juan R. Alvarez.
Bienvenida.
Contestación.
Anuncios.
Sermón. Rdo. José M. Erazo.

VIERNES 13.—POR LA MAÑANA

8:30 Devociones. Rdo. José A. Negrón.
9:00 "La Iglesia en Acción".
(a) En la Evangelización. Rdo. Manuel Lizardi.
(b) En la Escuela Bíblica. Rdo. Carmelo Alvarez.
(c) En la Mayordomía. Rdo. Isidro Díaz López.

IGLESIA DE SABANETAS Y CUATRO CALLES

Este año ha sido de constante actividad en ambas iglesias. En Cuatro Calles celebramos un gran concurso teniendo como lema, "La Joven Ejemplar." Después de muchas luchas y trabajos inmensos salió triunfante la Srta. Anita de Jesús. Celebramos dos noches de verbena en el patio de la iglesia, que fueron muy concurridas y de un gran éxito económico. Finalmente en la noche del sábado 12 de diciembre tuvimos la coronación de Anita como reina. Fué un acto simpático y además muy bonito, y ha sido favorablemente comentado por toda la comunidad. Aprovechamos esta ocasión para expresar nuestra inmensa gratitud a la Sra. Lolín de Jesús y a la Srta. Carmen Ruiz por la excelente cooperación que nos brindaran. Todo el dinero colectado en esta actividad ha sido dedicado para la construcción de nuestro templo. Felicitamos a todos los que de alguna manera cooperaron en nuestra gran fiesta, y también a las Srtas. Iraida Matías y Martita Pimentel por su participación en nuestro concurso. Toda la actividad del concurso fué dirigida por la Sociedad de Esfuerzo Cristiano.

Hemos tenido servicios en y fuera de la iglesia y el fervor religioso sigue en aumento. Nuestro Círculo de Oración sigue activo bajo la dirección de nuestra hermana Teresa Faría.

La Sociedad de Damas ha rendido un excelente trabajo para el Señor, y es en realidad una verdadera esperanza para la iglesia. El Rdo. Domingo Franceschi dió a los hermanos importantes clases de homilética que han sido muy provechosas. A los Rdos. Pedro R. Soto y Domingo Franceschi nuestra expresión de gratitud por la ayuda que han brindado a la iglesia.

Celebramos la unión matrimonial de los jóvenes Carlos Juan Rodríguez y Rosa María Calvo Rodríguez en nuestro templo, en la noche del sábado 31 de octubre. Fué un acto bello en todo sentido. Más de doscientas cincuenta personas presenciaron

la ceremonia. Carlos Juan es miembro de nuestra iglesia y es hijo de nuestra querida hermana doña Herminia Rosario.

La Sociedad de Damas celebró su aniversario. El predicador de la noche lo fué el Rdo. Juan Díaz Acosta. Fué un gran mensaje, muy adecuado, inspirador, muy conceptuoso y bellamente expresado. Tuvimos visitas de muchas iglesias, entre las que encontramos a los hermanos de Salinas. Gracias a todos los hermanos.

Corresponsal.

DR. HUGH IVANS EVANS

Conocido líder de la Iglesia Presbiteriana de los Estados Unidos, fué electo por la Asamblea General de este año presidente de la Obra Misionera Doméstica en los Estados Unidos, Cuba, Santo Domingo, Alaska y Puerto Rico.

ECOS DE CULEBRA

En la noche del 1° de diciembre, en la Iglesia Metodista de la Isla de Culebra, se organizó por vez primera una Sociedad de Caballeros que llevará el nombre de "Mensajeros de Cristo."

Este acto se celebró dentro del mayor entusiasmo espiritual. Nuestro pastor, el Rdo. Félix C. Parrilla, dirigió la reunión. La directiva quedó constituída como sigue:

Presidente, Sr. Francisco Feliciano; vicepresidente, Sr. Emérito Amaro; secretario, Sr. Jorge Romero; tesorero, Sr. Pedro Romero; secretario corresponsal, Sr. Tomás Mulero.

Vocales: Sres. Santiago Collazo, Luis Sánchez, Isidoro Soto, Miguel González y Daniel Cruz. Miembros de honor: Srta. Iris V. Acosta y Lucía Santiago.

Consejero, Sr. Pablo Velázquez.

VIERNES 13.—POR LA TARDE

1:30 Devociones. Rdo. Julio Rivera.
2:00 Informes por los delegados de las iglesias.
(Todo informe debe ser por escrito y no tomar más de tres minutos)
4:00 Conferencia: "El Caballero Cristiano y Su Misión en la Iglesia", Sr. Jack Sutton, Representante de la U. C. M. S.
5:00 Receso.

VIERNES 13.—POR LA NOCHE

7:30 Devociones. Sra. María E. Navarro de Cesáreo.
8:00 Sermón. Rdo. V. C. Carpenter.

SABADO 14.—POR LA MAÑANA

8:30 Devociones. Rdo. Luis del Pilar.
9:00 Sesión de Negocios.
(a) Lectura del acta anterior.
(b) Informe del Presidente de la Junta Administrativa.
(c) Informe del Secretario-Tesorero.
(d) Presentación de delegados fraternales.
(e) Informe del Comité de Resoluciones.
(f) Informe del Comité de Ponencia.
(g) Informe del Pastor de las Instituciones Insulares.

SABADO 14.—POR LA TARDE

1:00 Devociones, Sr. Lucas Torres.
1:30 Continuación de la Sesión de Negocios.
Informes de los delegados.
Otros informes.
3:30 Mensaje a la Convención. Sra. Mayme S. Carpenter.
4:00 Recepción. Sres. Fernando L. Rivera, José Caleb Príncipe y Francisco Resto.
5:00 Receso.

SABADO 14.—POR LA NOCHE

7:30 Devociones. Sr. Juan Acevedo.
8:00 Sermón. Rdo. Josué López.

DOMINGO 15.—POR LA MAÑANA

Dirige la Srta. Dámaris Morales.
9:00 Escuela Bíblica.
11:00 Servicio de Comunión. Rdos. V. C. Carpenter, ayudado por los Rdos. Santiago Rivera, Fernando Cabrera, Gregorio Florán, Manuel María y Justino Pérez.
12:00 Receso.

DOMINGO 15.—POR LA TARDE

1:30 Devociones. Srta. Juanita Alamo.
2:00 "La Misión de la Mujer en la Iglesia de Hoy". Mrs. Jack Sutton.
2:30 "Mis Experiencias como Director de Recreación en las Conferencias de Jóvenes Cristianos." Rdo. Samuel J. Vélez.
3:30 Alabanzas.
3:45 "El Plan de Pensiones para Ministros Discípulos de Cristo." Sr. Hollis Turley.

DOMINGO 15.—POR LA NOCHE

7:30 Devociones.
8:00 Informe del Comité Dador de Gracias.
Sermón. Rdo. Apolonio Melecio.

Directores de Música y organizadores del Coro de la Convención: Rdo. Carlos Martínez, Rdo. José F. Martínez, Srta. Iris R. Melecio

DIRECTIVA DE LA CONVENCION

Rdo. Santiago Rivera ..... Presidente
Rdo. Carmelo Alvarez Pérez ..... Vice - Presidente
Rdo. Joaquín Vargas Mejías ..... Secretario - Tesorero

EN MEMORIA

En la reunión de la Junta de Misiones Nacionales de la Iglesia Presbiteriana, 156 Avenue, New York, celebrada el día 3 de diciembre pasado, se votó en favor de que el fondo que se levante para una capilla en el Hospital Presbiteriano de Santurce, Puerto Rico, sea considerado Fondo a la memoria del Dr. E. Raymond Hildreth. La señora Katherine Gadfelter, secretaria del Trabajo Educacional y Médico, dice:

"Los que conocieron al Dr. Hildreth se alegrarán saber que ese fondo se recogerá a su memoria. Otros que no estaban relacionados con la Junta durante el tiempo de su servicio, igualmente sin duda se alegrarán de la medida. El Doctor era tan grandemente querido por todos aquellos con quienes él se relacionó, que estamos seguros que muchos de los que lo conocieron se unirán a esta ofrenda memorial.

Cualquiera que desee contribuir al fondo pro Capilla Dr. Hildreth, tengan la bondad de enviar su óbolo a Presbyterian Board of National Missions, 156 Fifth Avenue, New York, N. Y.

* * *

DESDE AGUADILLA

En la Iglesia del Higuey fueron unidos en lazo matrimonial el 12 del corriente por la noche los simpáticos jóvenes William Roldán y la Srta. Camelia Hernández, bendiciendo el acto el Rdo. Samuel Vélez, ministro de la parroquia. Ambos jóvenes son de tendencias evangélicas.

Nuestro Superintendente de escuelas bíblicas, doña Francisca Cuellas, maestra graduada de educación pública, se encuentra enferma de una afección en el hígado. A pesar de su enfermedad, dirigió el servicio el domingo Día de la Biblia, dando un mensaje de aliento a la congregación.

Fué operada en la Clínica de los hermanos Perea, de Mayaguez, la señora Luisa Margarita Rivera, esposa del señor Nelson Rivera, contable de la Base Ramy de esta ciudad. Ambos son simpatizadores del evangelio.

Se espera el aumento de los lectores de "Puerto Rico Evangélico" en el nuevo año, ya que su buena literatura despierta interés en los lectores. También viene circulando en nuestra feligresía la revista Aposento Alto.

Un buen número de candidatos se están preparando en los estudios bíblicos, los cuales serán recibidos como miembros en el próximo año.

Corresponsal.

* * *

IGLESIA EVANGELICA UNIDA DE YAUCO

Las diferentes sociedades de nuestra iglesia se reunieron durante el mes de diciembre de 1953 para elegir sus nuevas oficialidades.

También la Iglesia hizo la elección de su nueva Junta Oficial, la revisión del libro de miembros que se hace anualmente, y el presupuesto para 1954 que alcanza a $3300. Fueron reelectos los cargos de Secretaría y Tesorero General en las personas de Magdalena Rodríguez y Enio Gaud respectivamente.

Nota Mortuoria: La Sra. Amparo Ohms, quien durante muchos años fué miembro de nuestra iglesia, falleció el 1 de enero de 1954 en la ciudad de Ponce, en donde residía últimamente. El sepelio se llevó a efecto en Yauco.

Corresponsal.

* * *

NOTAS DE HUMACAO

Con la presentación del drama "La Búsqueda del Niño" en la noche del 24 de diciembre, y los ejercicios de Año Nuevo, nuestro querido ministro, el Rdo. Angel Luis Jaime, cerró con broche de oro su primer año de trabajo en la Iglesia Evangélica Unida de Humacao.

El drama celebrado por nuestra iglesia resultó tan interesante que los hermanos de la vecina iglesia de Maunabo, por medio de su pastor Rdo. Nazario Santiago, solicitaron la cooperación de los participantes, los cuales se trasladaron a dicha población el día 1º de enero del 1954 por la noche. Estos hermanos fueron recibidos con gran entusiasmo en dicha iglesia, y fué grande el regocijo que reinó entre los espectadores que estaban ávidos de contemplar la búsqueda del niño en un drama tan interesante.

Después del drama nuestros hermanos fueron agasajados con una recepción, en la cual reinó cordial armonía y un gran entusiasmo religioso.

Los ejercicios de Año Nuevo fueron muy variados e interesantes terminando con la instalación de la Junta Prudencial, la cadena de amor tradicional y la celebración de la Santa Cena de la que participamos un gran número de hermanos.

Los asaltos que se llevaron a cabo constituyeron una verdadera demostración de cultura religiosa.

El primero se celebró en la casa del pastor con un bonito programa, en el cual tomaron parte distinguidos miembros de nuestra iglesia, habiendo sido todos objeto de un cordial recibimiento por parte del pastor y su distinguida esposa doña Hilda V. de Jaime. Ellos obsequiaron a los concurrentes con exquisitos manjares y refrescos.

Los otros asaltos se llevaron a cabo en la casa de los esposos Ahrens, esposos Bevilacqua, esposos Betancourt y la Sra. Laura Vda. de López, los cuales recibieron a los visitantes con gran júbilo y alegría.

Hay una gran satisfacción de parte de los feligreses por el triunfo de Cristo y Su iglesia en este sector.

Rafael Arroyo Vázquez.

* * *

SENSIBLE FALLECIMIENTO

El día 5 de enero del corriente año falleció en la Clínica del Buen Pastor de Arecibo el señor Juan Pérez González, padre amantísimo del estimado compañero Rdo. Herminio R. Pérez, actualmente al frente de una iglesia en Nueva York.

Al entierro asistió una nutrida concurrencia, demostrando así su cariño y afecto al difunto y deudos.

El Rdo. Pérez y demás familiares desean expresar por la presente sus gracias más sentidas al Dr. Nito Rodríguez, quien hizo todo lo que pudo por salvar la vida del enfermo, como también a todos los hermanos, amigos y familiares que de una u otra manera expresaron su condolencia.

* * *

IGLESIA EVANGELICA UNIDA DE FAJARDO

Las siguientes actividades fueron realizadas por esta iglesia durante los últimos tres meses del año 1953:

El pastor Rdo. Serafín García, de-

dicó todo el mes de octubre como el mes de los laicos de la iglesia. Todo el trabajo de la iglesia estuvo a cargo de ellos, los que realizaron una encomiable labor en todos sus aspectos.

El Día de Acción de Gracias estuvo a cargo de la Fraternidad de Jóvenes. Su activo presidente, el joven Carlos Rosario, acompañado de la dinámica Srta. María I. Dones, prepararon un ameno e interesante programa matutino, que resultó de vital importancia para la obra del Señor Jesús. Nunca antes habían acudido tantos hermanos a esa hora a la iglesia, llevando muchos regalos y una ofrenda en dinero de $47, y todo fué distribuído por una comisión a algunas de las personas más necesitadas de la comunidad.

Noviembre 26. Visita de la Fraternidad a la Convención de Jóvenes celebrada en Yuquiyú.

Noviembre 27. Una comisión de la Sociedad de Caballeros local, visita la Asamblea de la Sociedad de Caballeros del distrito de Humacao celebrada en Juncos.

Noviembre 27. Se casa la Srta. Isabel Morales Rivera con el joven Miguel Díaz Normandía.

Noviembre 28. El coro dirigido por el Rdo. Luis Rosario Nieves visita a Yuquiyú.

Noviembre 29 y 30. La Fraternidad visita a Humacao y Ceiba.

Diciembre 12. Se casa la Srta. Raquel Calderón de Jesús con el joven Marcial Sánchez. La misma noche también contrajeron nupcias matrimoniales, la Srta. María Luisa Rivera con el caballero Octavio Ramos Correa, Secretario-Auditor Municipal.

Diciembre 19. La Srta. Elisa Hernández, presidenta de la Sociedad de Jóvenes de la Iglesia Evangélica Unida de Puerto Rico, ofrece una comida fraternal en el barrio "Cabezas" de Fajardo.

Diciembre 24. La iglesia ofrece el importante drama de Navidad de nuestro Señor y Salvador Jesucristo.

Diciembre 26. Se casa la Srta. Georgina López Berríos con el caballero Luis Negrón.

Diciembre 31. Servicio especial esperando el Nuevo Año: La nueva directiva, recepción de nuevos miembros, la Santa Cena, testimonios, oraciones, etc.

Corresponsal.

¡A LAS IGLESIAS!

Ya es tiempo pasado de entrar en el nuevo Plan de Suscripciones. Hágalo enseguida.

BODAS EN BARRIO CABEZAS DE DE FAJARDO

El sábado 26 de diciembre del año próximo pasado, en la iglesia Evangélica Unida del barrio "Cabezas" de Fajardo, dirigida por el Rdo. Máximo Torres, unieron sus deseinos por el sacramento matrimonial, la hoy Sra. Benigna Robles, hija del Sr. Sebastián Robles y doña Teodora Robles, con el joven soldado de primera clase Justo de Jesús Rodríguez, hijo del Sr. Hilarión Rodríguez y doña Andrea J. de Rodríguez.

Apadrinaron el acto el señor Faustino de Jesús y doña Arcadia Robles. Los esposos Robles-de Jesús han fijado la residencia en dicho barrio.

Alejandro Calderón.

* * *

ERA EL RDO. AUGUSTO COTO REYES...

¡Diez años han pasado! Diez años desde aquella Navidad de 1943.

Se celebraba un Drama de Navidad en la Iglesia de Toa Alta y fuí invitado por mi hermano Chito a participar de esa actividad religiosa. A la entrada del templo encontré un hombre pulcramente vestido, de movimientos lentos y una personalidad simpática... Me saludó con tal efusividad que me sentí en casa.

Días después volví a la iglesia atraído por aquella personalidad, y escuché de sus labios el Mensaje de Salvación.

¡Aquel siervo de Dios era el Rdo. Augusto Cotto Reyes!

Era un héroe de mil combates en las lides de Cristo... Era roble inflexible en las praderas del Reino.

Ví a don Augusto ya cargado de años vadear ríos y arrepechar cerros para llevar el Evangelio, y tuve de él inspiración, y por él profundo respeto.

En 1951 el Señor llamó a don Augusto. En medio del dolor que nos produjo su partida nos alentó la certeza de que él será un redimido.

"Aquel era lámpara que ardía y alumbraba"—oímos decir a un ministro en sus funerales, y dijimos: "¡Amén..."

Diez años han pasado desde que conocimos a don Augusto. En la imaginación le vemos con frecuencia y prendemos en su pecho la flor abierta de nuestro cariño.

Leandro Morales Cedeño.

* * *

ACTIVIDADES BAUTISTAS EN COAMO

Sociedad de Damas "Dorcas".

El día 11 de enero de los corrientes se reunió la Sociedad de Damas "Dorcas" para la instalación de la directiva de la misma, llevándose a cabo un servicio muy importante.

La directiva se compone de las siguientes personas: Presidenta, Sra. Mercedes Colón; vicepresidenta, Sra. Paulina G. de Casillas; secretaria, Sra Belén Arocho; tesorera, señora Paula Pagán, tesorera de beneficencia, Sra. Herminia de Pagán; secretaria corresponsal, Sra. Angélica Santiago. Vocales: Sras. María C. Rodriguez, Angélica Santiago y Julia de Caratini.

Dirigió la parte devocional para la instalación la Sra. Paulina G. de Casillas. Doña Mercedes de Colón ofreció un mensaje orientador a las damas que fué de mucho provecho como nueva presidenta.

La tercera parte del programa estuvo bajo la dirección de nuestro pastor, Rev. Narciso Casillas Piñero, en la instalación de la nueva directiva. Preparó una letanía cristiana que las damas todas repetían, pidiendo en ella la ayuda de Dios en la dirección de la Sociedad para 1954. Fué esta parte muy inspiradora para todas las damas. Después de la oración por el pastor, terminó el servicio con velas que cada dama encendía de una vela grande, simbolizando a Cristo como la luz del mundo de donde toman luz las damas. Dios bendiga esta Sociedad para 1954.

Angélica Santiago
Sec. Corresponsal

ESCUELA BIBLICA

Colaboración de DON ABE

LECCION PARA ENERO 31

Tema: **La Fe que Obra.** (Lección de temperancia.)

Texto: Juan 5: 2-18.

Para estudio: Juan 4:43-5:47.

Lectura devocional: Romanos 12:1-13.
Texto áureo: Juan 10: 10.

Lugar: En un estanque situado junto al mercado de animales, al lado de una de las puertas de Jerusalem.
Tiempo: Abril del año 28.

Introducción

La temperancia tiene que ver con la salud del cuerpo y del alma. Ser temperante es ser comedido, metódito, no emplear en la vida ninguna cosa que tienda a enfermarla o a degradarla. Para ser temperantes necesitamos del poder de Jesús, pues El sólo nos ayuda a vivir la vida sana y triunfante.

Explicación

Juan 5:2-9. El Estanque y el Enfermo.—Había un estanque en una de las puertas de Jerusalem cuyas aguas, según la creencia popular, tenían poderes curativos. Se decía que un ángel del cielo descendía a intervarlos, removía las aguas, y entonces, el primer enfermo que entrara a ellas, se curaba de cualquier enfermedad que tuviese. Hoy hay también estanques a los cuales se atribuyen propiedades milagrosas, como el de Lourdes en Francia. Y siempre hay enfermos que, empujados por la ansiedad de verse sanos, están dispuestos a probar todos los medios a su alcance.

En la lección de hoy, el enfermo, que al parecer no tenía amigos ni familiares, no necesitó del agua del estanque, porque Jesús, que tuvo compasión de él, le sanó con sólo decirle, "Levántate, toma tu lecho y anda." Esto fué hecho en día de sábado.

Juan 5: 10-18. Repercusiones de la Curación.—El sábado era día sagrado para los judíos, y según los fariseos, no podía hacerse en él ninguna obra, ni siquiera curar a una persona. Por eso el milagro de Cristo en el enfermo levantó la protesta por parte de los fariseos. Siempre hay los que se fijan en pequeños detalles de la religión, sin pensar que las obras de bien son de todos los días. Los fariseos trataron de impedir al enfermo sanado que se fuera a su casa, pero él dijo que quien lo sanó le dió autoridad para andar. Este no sabía que su médico era Jesús, y se dió a buscarlo para decirle lo que pasaba. Estando en el templo, lo halló Jesús, y le dijo: "Has sido sanado: no peques más, porque no te venga alguna cosa peor." Este hombre sanado, a pesar de sus 38 años de enfermedad, había estado pecando, y quien sabe si antes no se había curado debido a sus errores. Jesús le da una oportunidad: le sana, pero la curación no era permanente si el hombre volvía de nuevo a pecar. De aquí la amonestación de Cristo, quien sabía que el pecado es la causa principal de las enfermedades.

Punto Principal: La buena salud del cuerpo va pareja con la buena salud del espíritu.

LECCION PARA FEBRERO 7

Tema: **Cristo nos Sustenta.**

Texto: Juan 6:48-59, 66-69.

Para estudio: Juan 6.

Texto áureo: Juan 6:35.

Lugar: Capernaum.

Tiempo: Entre los meses de abril y mayo del año 29.

Introducción

Durante los sucesos de la última lección y los de hoy, ha pasado bastante tiempo. Los acontecimientos del capítulo se desarrollaron en Jerusalem, y los del capítulo 6 —lección actual—en Galilea, como a 90 kilómetros de la ciudad condal. Durante una lección y otra hay probablemente un año de distancia. Juan no tenía muy en cuenta el orden cronológico; él estaba interesado especialmente en presentar a Jesús como un salvador divino.

Explicación

Juan 6:48-59. El Pan de Vida.—Jesús apela a una necesidad de la vida al hablar del pan. No se puede vivir sin pan, sin alimento. Los padres judíos comieron del pan del desierto—el maná—y murieron. Este era un pan material. Todos los que lo comen mueren, porque su única misión es alimentar el cuerpo por un tiempo, pero no tiene poder para conservar la vida indefinidamente. Jesús señala a otro pan de vida eterna, y todo el que lo come vive para siempre. Este pan no es de la tierra; descendió del cielo. Cristo se presenta como ese pan.

Los judíos no entendían estas figuras del Maestro, y pensaron acaso que Jesús se refería a su cuerpo físico. Estaban cegados por lo material de este mundo. Jesús es su enseñanza, es su palabra, es su mensaje salvador, y quien lo guarda y se aprovecha de él, es como si comiera la carne de Cristo y bebiera su sangre. Esa palabra divina es vida, y para que aproveche, hay que **comerla, masticarla y digerirla** con la fe, con el espíritu.

Juan 6:66-69. Desaliento en Filas.—La enseñanza de Cristo resultaba demasiado profunda para los discípulos y muchos, disgustados, le abandonaron, quedando solamente los doce. A éstos, que quizás también participaban del desaliento, Jesús les dice un día: "¿Queréis vosotros iros también?" Pedro, que siempre estaba dispuesto a dar la palabra oportuna, respondió: "¿A quién iremos? Tú tienes palabras de vida eterna." La situación estaba salvada. Si él no tenía la última palabra, ¿quién iba a tenerla? El era el Cristo, el Hijo del Dios viviente.

Punto central: Cristo es pan de vida para todo aquel que crée en El.

Puerto Rico Evangélico
"Pro Christo"

10 DE FEBRERO, 1954

JESUS Y LOS NIÑOS

Jesús era un imán para los niños. ¡Cuánto gozaban los pequeñuelos al encontrarse cerca de él, al sentir su mano suave sobre sus tiernas cabecitas o al recostarse sobre su corazón palpitante de amor! Recordamos ahora las palabras del Maestro, "a menos que os hiciéreis como niños...." Nosotros también podemos gozar de este dulce compañerismo.

MAYAGUEZ SAN JUAN PUERTO RICO PONCE HUMACAO

MUNDO RELIGIOSO

LOS EVANGELICOS EN ESPAÑA FRENTE A LAS RESTRICCIONES QUE SE OPONEN AL MATRIMONIO CIVIL

El 5 de junio del año pasado los evangélicos españoles presentaron una petición al gobierno en la que se expresan las siguientes ideas:

Deseamos presentar la situación, cada vez más desesperante, en que se encuentran los cristianos evangélicos cuando desean contraer matrimonio civil (antes de recibir la bendición de la iglesia a que pertenecen) cuando uno o ambos de los contrayentes han sido bautizados en su infancia en la Iglesia Católicorromana. Hay cada vez menos y menos jueces dispuestos a aceptar la prueba documental de que ellos profesan una forma de religión distinta de la oficial (una de las dos maneras de probar "no catolicidad" de acuerdo con la orden oficial de 10 de marzo, 1941). Y más y más los que exigen una declaración o juramento de que las partes no han sido bautizadas en la Iglesia Católicorromana, y cuando ésta no puede ser exhibida, el casamiento civil es negado.....

El art. 42 del Código Civil declara que el matrimonio canónico es el que "deben contraer aquellos que profesan la religión católica". Las palabras "que profesan" son de peso. No es lo mismo que decir "los que han profesado o han sido bautizados". Si son "los que profesan" la religión católica los que deben realmente contraer la forma canónica de matrimonio, "los que no profesan" esa religión no tienen las mismas obligaciones. Ha habido poca precisión en el alcance del término "no catolicidad" que es el que se usa en el decreto arriba mencionado....

Puede haber una persona "no católica" que haya sido bautizada en su infancia o como adulto. El segundo párrafo del art. 1099 del "Corpus Juris Canonici" dice "los no católicos tanto los bautizados como los no bautizados". Y debe notarse que el "sello" dejado por un bautismo practicado por heréticos o cismáticos es tan indeleble para la Iglesia Católicorromana como el rito que ella misma practica. Si lo que se requiere es una prueba de "no catolicidad" en el momento actual, entonces un certificado de bautismo católicorromano no puede ser esgrimido como prueba en contra, porque todo lo que el solicitante tiene que demostrar es que no profesa la religión católicorromana. Esto es todo lo que pide la ley...

Por medio de la interpretación de que una persona bautizada en la Iglesia Católicorromana no puede en ningún caso contraer matrimonio civil, se ha establecido un impedimento que no aparece en la ley (Código Civil), en el cual en el art. 83, inciso 4, se establece como único impedimento el debido a circunstancias religiosas.

Reservamos para terminar una conferencia al art. 6 del Fuero de los Españoles ("nadie será molestado por sus creencias religiosas")... Solicitamos, pues, una resolución del ministerio que restablezca el verdadero sentido del art. 42 del Código Civil por la que se permita a los que declaran no profesar la religión católicorromana valerse de la forma civil del matrimonio. En realidad, aun esto es una imposición, algo desconocido en el día de hoy en el mundo legal...

PUERTO RICO EVANGELICO

Rdo. M. E. Martínez
Director—Administrador

Rdo. Erasmo Bernier
Pres. Junta de Publicación

PUERTO RICO EVANGELICO es el órgano oficial de las denominaciones evangélicas, Bautistas, Discípulos de Cristo, Metodista, Presbiteriana y Evangélica Unida de Puerto Rico. Se publica quincenalmente en los Talleres Puerto Rico Evangélico, Inc. Admitido como correspondencia de segunda clase en las oficinas del correo de Ponce, P. R., el día 10 de julio de 1912, de acuerdo con la ley del 8 de octubre de 1917. Afiliado a la Asociación de Iglesias Evangélicas de Puerto Rico.

Precio de Suscripción: En Puerto Rico y Estados Unidos, $1.50. Fuera de Puerto Rico y Estados Unidos, $2.00. Pago adelantado.

Oficinas de Dirección y Talleres Tipográficos radicados en el edificio Puerto Rico Evangélico, calle Comercio 89, Apartado de Correos 1707, Teléfono 723, Ponce, Puerto Rico.

CUMPLE CUARENTA Y CINCO AÑOS

La revista evangélica "El Sendero del Creyente", que se publica en Buenos Aires, Argentina, cumple cuarenta y cinco años de vida, o sea tres años más que "Puerto Rico Evangélico". El colega ha estado sembrando la Buena Semilla por todos estos años sin titubear, y sólo Dios sabe cuánto bien ha hecho a los lectores que se han alimentado con su jugoso y espiritual contenido. Nuestras felicitaciones al colega bonoarense.

EL CRISTIANISMO EN PELIGRO EN EL LEJANO ORIENTE

En vista del marcado resurgimiento de las religiones paganas dentro de la esfera asiática, las Naciones Unidas y la opinión pública mundial deben mantenerse alerta con relación a los issues de libertad de fe y religión en el Lejano Oriente, acaba de decir el Dr. Carl E. Lundt-Quist, secretario ejecutivo de la Federación Luterana Mundial.

Añade el Dr. Lundt-Quist: "Aunque la libertad religiosa aparece en la mayor parte de las constituciones de los países asiáticos, las Iglesias Cristianas jóvenes y las misiones deben intensificar sus esfuerzos para conseguir la implementación de esta libertad."

Todo parece indicar que hay un avivamiento pagano en muchos países asiáticos, y que a menos que las Iglesias Cristianas asuman una actitud más enérgica y activa, su progreso futuro puede sufrir impedimentos serios.

"Yo he sido puesto para la defensa del Evangelio".

Puerto Rico Evangélico

Quincenario Evangélico Interdenominacional

AÑO 42 Ponce, P. R., Febrero 10 de 1954. NUMERO 1,150.

EDITORIAL——

LA FIEBRE DE LA VELOCIDAD

SI en algo ha adelantado el hombre notablemente, es en lo que se refiere a la velocidad. Antiguamente la gente se sentía muy feliz viajando en lentos barcos de vela o en coches tirados por caballos. Toda la transportación caminaba muy despacio, pero no por eso dejaron de florecer naciones poderosoas; no por eso el arte fué menos exquisito o la religión produjo menos monumentos o menos santos. Parece, por el contrario, que las cosas hechas con más esfuerzo y con más tiempo resultaban más perfectas y más **únicas**; hoy la producción en masa, que es la más rápida, quita de todo lo distintivo y característico.

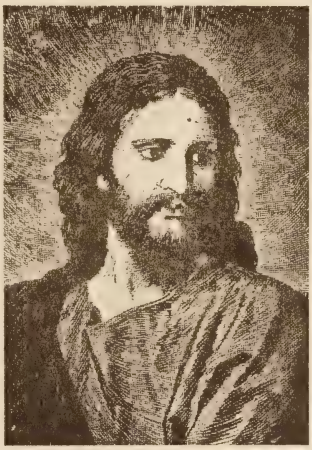

En cierto modo la guerra es responsable en gran parte por esta sed insaciable de velocidad. Las balas deben salir del cañón del fusil más ligero y en mayor cantidad, y de allí la ametralladora; los barcos deben andar más rápido y abarcar mayor radio de acción, de allí los cruceros ligeros y los submarinos ahora impulsados por energía atómica; los aviones deben llegar a su objetivo primero que los del enemigo, y ahí tenemos las máquinas supersónicas; la destrucción debe ser más completa y más rápida, y ahí tiene usted la bomba atómica y la bomba de hidrógeno. Todo el arte de la invención ha sido minuciosamente examinado para ponerlo al servicio de la guerra con la única encomienda de acabar más ligero con nuestra civilización.

En todo queremos volar. Las maquinarias que mueven la industria deben andar aprisa, y corren velozmente, pero con el resultado de que se desplaza la labor el obrero o se le hace intolerable. De allí la fuente de interminables debates entre los que manejan las máquinas y los que gobiernan sus músculos. De allí el que innumerables padres de familia se queden sin el pan para ellos y sus hijos; y cuando se rebelan por la situación que le ha creado la velocidad, se les critica o se les castiga. Ya no nos conformamos con viajar en barco y tomarnos unos días de asueto y tranquilidad; ahora queremos transportarnos de un sitio a otro sólo en unas cuantas horas; y la velocidad nos castiga hundiéndonos en el mar o estrellándonos contra la cresta de una montaña. Ahora el automóvil que corre a 20 o 30 millas por hora es lamentablemente molestoso e inútil; queremos volar por tierra a 70, 80 o 100 millas, todo porque tenemos urgencia, porque la prisa nos pellizca en las costillas y nos empuja hacia el abismo. ¡Cuántos salieron **con prisa** hacia un negocio, una cita o su casa, y todavía no han llegado ni llegarán jamás! Se quedaron en mitad del camino guindando en un precipicio o aplastados contra una roca o un árbol.

Merece punto aparte la estadística que sobre este particular nos presenta el Cuartel General de la Policía de Puerto Rico. Hay que leer para asombrarse. Hasta noviembre de 1953 se registraron en la Isla 14,498 accidentes automovilísticos, con un saldo de 227 muertos (¡los que nunca llegaron!) y 7,858 heridos. Todo debido a la fiebre de la velocidad, **a que tengo que llegar pronto.**

Nos parece que el mundo estaría mucho mejor si pusiera frenos a la ambición del apuro y de la prisa. Si las naciones pensaran en el arreglo de sus disputas con más tiempo, más lentitud y más

comprensión, no harían falta los submarinos, los aviones supersónicos y las bombas atómicas y de hidrógeno. Las ametralladoras y los cañones atómicos saldrían sobrando. Si el patrono y el obrero pusieran el tiempo y la buena voluntad por el medio para llegar a un acuerdo, los fabricantes de las máquinas de producción pensarían menos en la velocidad y más en la eficiencia, es decir, mejor producto porque hay en él más cantidad de inteligencia humana, actual y personal. Si los que viajan de un punto a otro no tuvieran tanta ambición en los negocios y amaran un poquito más la paz del espíritu, no procurarían lanzar sus cuerpos y sus vidas a competir con el sonido y quien sabe, si más tarde, con la misma luz.... Si los que salen de su casa en el automóvil moderno no fueran tan apurados y quisieran gozar un poco de las delicias del campo, sin duda que no tendrían que pasar días en el hospital o una eternidad en una fosa oscura.

Es que en todo esto hay un olvido casi completo del espíritu, pese a nuestra religión, porque ya hoy, hasta para ir a la iglesia, queremos volar. ¿Será que el gran mundo nos roba todo el tiempo y sólo nos deja unos minutitos para la iglesia y que hasta para llegar a ella hay que ir ligero?

Es ya tiempo de pararnos un momento en esta loca carrera para meditar y pensar: **que vivir aprisa no es vivir.** La vida es breve, y con el apuro en que vivimos la hacemos aún más breve. No hay duda que la ansiedad por hacer las cosas pronto o llegar a un punto ligero acorta la existencia. Hay, claro, momentos de urgencia, pero hacer toda la vida una urgencia, es un pecado que no tiene perdón. El espíritu necesita estar a solas continuamente para deleitarse en los placeres que le son inherentes, y si le quitamos esta parte que es suya, no hacemos otra cosa que estrangularlo.

Hay que dar tiempo a la religión, a la fe, a Cristo. Hay que llevar nuestra frágil vida más despacio, con más seguridad. Un mundo que camina desbocado a la velocidad del sonido, sin importarle lo que esté delante, no puede esperar otra cosa que la destrucción y la muerte.

SINTESIS

Durante los días 22, 23 y 24 de enero se celebró el Concilio de la Alianza Cristiana y Misionera en el Tabernáculo Evangelístico Metropolitano radicado en Calle Martinó 524, Villa Palmeras, Santurce.

El Pastor presbiteriano Sr. Andrés Folh, que dirige el trabajo en las Iglesias de Maleza Alta y Montaña, Aguadilla, fué ordenado al santo ministerio el 5 de febrero de 1954.

La Iglesia Presbiteriana Hugh O'Neill de San Juan celebró su Cincuentenario durante los días 24 de enero a 2 de febrero. Es pastor de la Iglesia el Rdo. Miguel A. Valentine, asiduo colaborador de esta revista.

La Convención de Iglesias Bautistas de Puerto Rico celebra su reunión anual durante los días 11 al 14 de marzo en Juncos.

El lunes 22 de febrero se celebrará la Convención Anual de la Liga Luterana de jóvenes luteranos del Sínodo del Caribe en el Templo de la Iglesia Luterana Sión, de Bayamón.

"Con Dios en la China Roja" es un artículo de nuestro estimado compañero Rdo. Jorge N. Cintrón que será publicado próximamente. Espérelo.

DE ADMINISTRACION

Una vez más queremos avisar a nuestros agentes que si desean acogerse al nuevo PLAN por grupos, deberán firmar debidamente el blanco y devolverlo a esta Administración cuanto antes. Todos los agentes que no entren en el Plan, seguirán recibiendo el periódico al antiguo precio de $1.50 por ejemplar, menos el 10% de descuento. Como pasaremos la cuenta a mediados de marzo, según ha sido ya anunciado, es necesario saber antes de esa fecha cuántos entran en el Plan y cuántos no. Las condiciones de pago en ambos casos son las mismas: mitad por adelantado y la otra mitad antes del 15 de septiembre.

Aconsejamos a nuestros agentes, para evitar errores en las cuentas, que después de pasar el primer trimestre del año, tomen suscripciones solamente hasta fines de año. Por ejemplo: el que se suscriba en abril, paga $0.75, el que en julio, $0.50, etc. De modo que en cada caso la suscripción termina con diciembre.

Si usted tiene intenciones de acogerse al precio especial de $1.00 por suscripción, envíe su blanco firmado enseguida. NO LO DEJE PARA DESPUES. El tiempo es dinero. Si ha perdido los blancos o no los tiene, pídalos.

PUERTO RICO EVANGELICO
Apartado 1707, — Ponce, Puerto Rico.

PAGINA POETICA

Cantar del Alma que Pena por Mirar a Dios

Vivo sin vivir en mí
y tan alta vida espero
que muero porque no muero.

En mí yo no vivo ya
y sin Dios vivir no puedo.
Pues sin El y sin mí quedo,
este vivir, ¿qué será?
Mil muertes se me hará,
pues mi misma vida espero
muriendo porque no muero.

Esta vida que yo vivo
es privada de vivir
y así, es continuo morir
hasta que viva contigo.
Oye, mi Dios, lo que digo,
que esta vida no la quiero:
que muero porque no muero.

Estando ausente de Tí,
¿qué vida puedo tener
sino muerte padecer
la mayor que nunca ví?
Lástima tengo de mí,
pues de suerte persevero
que muero porque no muero.

El pez que del agua sale
aun de alivio no carece,
que la muerte que padece
al fin la muerte le vale.
¿Qué muerte habrá que le iguale
a mi vivir lastimero,
pues si más vivo más muero?

Cuando me empiezo a aliviar
te recuerda el sacramento,
y háceme más sentimiento
el no te poder gozar.
Todo es para más penar
y mi mal es tan entero
que muero porque no muero.

Y, si me gozo, Señor,
con esperanzas de verte,
en ver que puedo perderte
se me dobla mi dolor,
viviendo en tanto pavor
y esperando, como espero,
que muero porque no muero.

¡Sácame de aquesta muerte,
mi Dios, y dame la vida!
no me tengas impedida
en este lazo tan fuerte.
Mira que muero por verte,
y de tal manera espero
que muero porque no muero.

Lloraré mi muerte ya
y lamentaré mi vida
por tanto que detenida
por mis pecados está.
¡Oh mi Dios! ¿Cuánto será?
Cuando yo diga de vero:
vivo ya porque no muero.

Teresa Sánchez Cepeda

No te Desesperes

Cuando tú no alcances todo lo que quieres,
Cuando nubarrones tu horizonte empañen,
Cuando haya enemigos que inicuos te dañen
Ten en Dios confianza: no te desesperes.

Cuando te parezca que todos los seres
Que a tí te rodean son falsos y dobles,
Cuando nadie escuche tus proyectos nobles;
Dios está a tu lado: no te desesperes.

Cuando consideras que tú solo eres
Quien transita el duro y estrecho sendero
Què marcara Cristo. Dios es justiciero,
Sigue tu camino: no te desesperes.

Y cuando las fuerzas huyendo sintieres,
Y veas los ideales rotos e inconclusos,
Y la vida llena de errores y abusos;
Dios es bondadoso, no te desesperes.

Pablo Vázquez C.

MAS QUE VENCEDORES

Por Athalicio Pithan.

Inmenso contraste se estableció desde un principio entre el reino de Dios y los dominios del mundo.

Los reyes de la tierra escogen para ministros a personas notables, que han llegado a las alturas de la política o de la sociedad. En cambio, Cristo escogió sus apóstoles entre las gentes más humildes, entre hombres ignorados e ignorantes, de las playas del Mar de Galilea.

La gran ambición del mundo es la riqueza que proporciona todos los goces materiales. En cambio, el blanco del Evangelio es la sencillez, de la cual emanan las más puras alegrías del espíritu.

El hombre se deja fascinar por el poder, ansioso de dominar, ascendiendo a tronos, aunque para lograrlo tenga que pisar cadáveres de millones de inocentes. En cambio, Cristo explicó claramente que su Reino no es de este mundo y él rechazó las glorias de la corona real que le ofrecieron.

Alcanzada la cumbre de la realización, aturdido por los aplausos, el hombre sonríe orgulloso desde la altura. Cristo, en su entrada triunfal a la ciudad santa, gime tan sólo de pensar en el sufrimiento de Jerusalén y presintiendo ya el trance del Monte de los Olivos y el Calvario.

El mayor anhelo del corazón humano consiste alargar la vida sobre la tierra. Jesús avanzó sereno por su viacrucis, sabedor de que su muerte significaría la redención de la humanidad.

Hoy con hoy y más que nunca se hace nítido y tremendo el contraste entre Cristo y el mundo. La gran preocupación de los pueblos de nuestros días consiste en armarse. A cada momento surgen nuevos inventos y máquinas infernales de destrucción y de muerte. Nadie quiere quedarse atrás en esta loca carrera en que los mejores esfuerzos de la inteligencia humana se emplean para mal. Ello no obstante, la religión de Cristo continúa en su prédica de paz y perdón, de justicia y amor fraternal. La tarea de la Iglesia se torna cada vez mayor, en medida que aumenta la maldad humana. Es indispensable equilibrar las ambiciones del mundo con las virtudes del Evangelio, y vencer el mal con el bien.

Los cristianos no debemos dudar por un sólo instante la victoria final de la cruz. Pasarán el cielo y la tierra, pero las palabras de Jesús no pasarán; en ellas se tiene la afirmación del triunfo: "mas confiad, he aquí, yo he vencido al mundo."

Los príncipes y los poderosos de todos los tiempos han pasado, pero el Divino Redentor continúa en el corazón de los creyentes, como la alegría suprema y el supremo consuelo en medio de todas las tribulaciones. Al final de la jornada, asímismo, los reyes descienden al negror de la tumba fría, en cambio, Cristo ascendió a las alturas luminosas del cielo y desde allá nos contempla y nos dirije camino de la eternidad y de la vida.

Lo que es un Hogar Cristiano

Un techo que protege la lluvia. Cuatro paredes que resguardan del viento. Un piso que aisla del frío.

Es verdad, pero el hogar es algo más que esto. Es la sonrisa de un niño, la canción de una madre, la fortaleza de un padre.

Es el calor de corazones, el resplandor de ojos felices; es bondad, lealtad, camaradería.

El hogar es la primera escuela y el primer templo de los pequeños, donde aprenden lo que es recto, lo que es bueno, lo que es amable; donde van en busca de consuelo cuando están enfermos; donde se comparte el gozo y se alivian las penas; donde los padres son respetados y amados; donde los hijos son queridos; donde los hermanos se aman mutuamente; donde los alimentos más sencillos son buenos hasta para los reyes, porque han sido bien ganados; donde el dinero no es tan importante como la bondad amable; donde hasta la servidumbre canta de felicidad.

¡Eso es un hogar cristiano! ¡Dios lo bendiga!

Copiado por

Alejandro Calderón

Comienza el camino cristiano temprano. La senda es larga y llena de dificultades, y hay el peligro de no llegar al fin si empiezas tarde en la vida.

EL PADRE NUESTRO

Por Erich Brandeis.

El mejor amigo que he tenido en mi vida fué mi padre.

Siempre que estaba en un apuro, recurría a él. Cuando estaba desconcertado por algo, confiaba en él. Era mucho mayor que yo, desde luego, pero siempre comprendía.

Nunca era condescendiente, nunca era jactancioso, nunca asumía la actitud del censor, del dictador, del jefe.

* * *

Mi padre tiene ya mucho tiempo de muerto. Pero aun sigue siendo mi compañero, mi consejero, mi colaborador cuando estoy en apuros.

Cuando algo me tiene perplejo ahora, cuando tengo un problema difícil para resolver, entro en mi habitación y veo el retrato de papá.

"¿Qué habrías hecho en un caso como éste?", le pregunto silenciosamente. Y me imagino que está sentado junto a mí, y entre los dos resolvemos el problema.

* * *

No se imaginen, sin embargo, que mi padre era un tonto o un hombre débilmente indulgente.

No imaginen por un instante que me daba todo lo que yo pedía.

Me daba lo que creía que me convenía y me negaba lo que consideraba malo.

Era un padre rígido, pero comprensivo.

Era exigente, pero justo.

* * *

Las relaciones entre mi padre y yo eran muy simples.

No soportaba las ceremonias. Nunca se cuidaba de los métodos ni los rituales.

Siempre estaba dispuesto a escucharme, a explicarme las cosas, a corregirme cuando estaba equivocado.

No le importaba si me presentaba yo con traje de obrero o si iba con mi ropa dominguera.

Le decía lo que tenía que decirle en mis propias palabras y en mi forma sencilla y él me contestaba del mismo modo.

Todo lo que quería era la verdad y la sinceridad y yo siempre sabía que conseguía la verdad llana, simple, sin adornos, de él.

* * *

Y esa, queridos lectores, es la forma en que debemos mantener nuestras relaciones con el padre de todos: con Dios.

Por eso no soporto a quienes me dicen que mi religión es la religión falsa y que sólo la suya es la legítima.

No tengo paciencia con toda la falsedad y el artificio de los ceremoniales y rituales.

Niego que haya sólo un camino hacia Dios: el camino de los demás.

* * *

Mi padre terrenal está muerto. Mi Padre Celestial está vivo—intensamente vivo, eternamente vivo.

Por lo que a mí se refiere, quiero tratar con Dios como trataba con mi padre que ahora está con El.

Quiero poder acudir a Dios con mis problemas y mis preocupaciones. Sé que El me dará lo que conviene y me negará lo que no me conviene.

Pero cuando El niega lo hace como mi padre terrenal lo hacía. Me dice por qué. Y me lo dice en su palabra escrita: el Evangelio.

Como mi propio padre, Dios me ha rechazado algo sin darme buenas y suficientes razones. Y yo siempre encuentro la razón de sus designios en el Evangelio.

Ese es mi credo. Si estuviera equivocado, ¿cómo podría ser entonces que todos los seres humanos sin importar la raza, el credo o el color, somos hermanos?

Sin ese credo, ¿cómo podría haber paz en la tierra?

(Publicado en el gran rotativo Información, de La Habana, Cuba).

Vosotros Pues Orareis Así:

Padre nuestro que estás en los cielos, santificado sea tu nombre. Venga tu reino. Sea hecha tu voluntad, como en el cielo así también en la tierra. Danos hoy nuestro pan cotidiano.

Y perdónanos nuestras deudas, como también nosotros perdonamos a nuestros deudores.

Y no nos metas en tentación, mas líbranos del mal: porque tuyo es el reino, y el poder, y la gloria, por todos los siglos. Amén.

(San Mateo 6:9-13.)

DOCTRINA

La prohibición divina sobre la enseñanza mezclada es en extremo clara. "No sembrarás tu viña de varias semillas." La variedad de especies, produciendo la esterilidad de híbridos, es una gloria de la creación. "Y produjo la tierra hierba verde, hierba que da simiente según su naturaleza, y árbol que da fruto, cuya simiente está en él, según su género: y vió Dios que—la creación así ordenada—era bueno" (Génesis 1:12). Cristo nos reveló el significado espiritual de las palabras "semilla" y "siembra". La "semilla", nos dice, es la "Palabra"; la "tierra", es el corazón; un "sembrador", el que "enseña"; y la "viña", el "grupo de corazones"—en la familia, la clase, la iglesia o al aire libre—a los cuales Dios nos envía a doctrinar.

El ejemplo de nuestro Señor nos revela con exactitud lo que Dios quiere significar en las palabras del texto. El sembró una sola especie de semilla y ésta fué trigo puro. "Las palabras que me has dado"—porque el Padre es el labrador y Señor de los graneros—"les he dado" (S. Juan 17-8). "Mi doctrina no es mía, sino de aquél que me envió". (S. Juan 7-16). Nuestro Señor nunca sembró con semillas mezcladas y el Espíritu Santo nos reitera el mandamiento con la orden "Predicad la Palabra". El intento de unir la Escritura y la ciencia, la Escritura y el arte, la Escritura y la sociología, la Escritura y la política, ha sido la ruina del púlpito moderno. "Para que el fruto no se pierda"; pues en el terreno de nuestros débiles corazones, predispuestos al mal, la cizaña crecerá más abundantemente que el trigo, si ambos han sido sembrados juntos.

Ruskin, un gran crítico de arte, que durante dos años y gran oyente de Spurgeon, fué un agudo juez de las dos clases de semillas, hizo la siguiente declaración: "Una cosa me sorprende. No puedo responder de la experiencia ajena; pero aún no me he encontrado con un cristiano, cuyo corazón y mira los tuviera en las cosas del cielo y —humanamente hablando—fuera perfecto y justo delante de Dios, que se interesara mucho por el arte. (Stones of Venice, Vol. II).

No despreciamos el estudio, pero desconfiamos de él. El Todopoderoso insiste en la sola entronización de la Palabra de Dios; y es un misterio como el Hombre de Dios, revestido con la dignidad sagrada de tener en su mano las manifestaciones reales del Eterno, pueda nunca descender de la meseta sublime de la divina revelación. Así el cristiano que enseña debe ser hombre de la sola idea—y esa idea, Cristo; debe pertenecer a la más antigua tradición de la Iglesia—la fe apostólica; no debe tener más que una espada—la espada del Espíritu; y debe ser tan rígido como el diamante en un punto—no debe enseñar más que la Palabra de Dios.

SERVICIO

La segunda prohibición de Dios hace referencia al servicio mezclado. "No ararás con buey (animal limpio) y con asno (animal sucio) juntamente". El buey simboliza el servicio. Pablo pone el significado del símbolo fuera de toda duda al decir: "No pondrás bozal al buey que trilla" (1ª Cor. 9:9) y lo aplica al servicio sacerdotal, añadiendo expresivamente: "¿Tiene Dios cuidado de los bueyes o dícelo enteramente por nosotros?" (ver. 10) palabra que declaran el significado del símbolo. Ahora bien; "el campo es el mundo," y no se prohibe que el buey esté en el campo, sino bajo el mismo yugo, ya que "en tal caso os sería menester salir del mundo" (1ª Corintios 5:10). El surco de Dios no sólo debe ser sembrado con la semilla Suya, sino que el arado debe también ser arrastrado solamente por Sus bueyes. La elección deliberada de un socio o colega en el matrimonio, para fines domésticos; en los negocios, para fines comerciales; en la amistad, para fines sociales; en la religión, para fines filantrópicos—está expresamente

LA OB

En el campo, lejos del bullic
de la vida de paz y de com
bueno, he

TRES PR

Por

La aversión de D
fué ya manifestada
Así leemos en la Sag
rás tu viña de varias
trina mezclada; "No
juntamente" (Ver. 1
te vestirás de mistur
(Ver. 11)—conducta

E DIOS

iudad, podemos mejor gozar
Aquel que todo lo ha hecho
gradable.

BICIONES

TON.

principios mezclados
antes de Jesucristo.
ritura: "No sembra-
" (Deut. 22:9)—doc-
con buey y con asno
icio mezclado; "No
a y lino juntamente"
da. Dios lo aborrece.

prohibida por Dios, cuando dice por medio del apóstol: "No os juntéis en yugo con los infieles, porque ¿qué comunión tiene la justicia con la injusticia y qué comunión la luz con las tinieblas?"

Transcribimos la carta que un cristiano escribió a Herbert Spencer, el filósofo infiel, rompiendo su amistad: "Los temas que discutimos el sábado pasado envuelven todo lo que en nuestra existencia tiene un interés no pasajero, si no perdurable; nuestros principios y costumbres, esperanzas y temores, nuestra felicidad y desgracia ahora y en el porvenir. Tales asuntos no son de poca importancia y creo que dos personas manteniendo puntos de vista tan opuestos no deben continuar la amistad. Me doy cuenta con mucho dolor, ya que mi fe no es tan grande como la que debería animar a un verdadero cristiano, del peligro que podría provenir de mi asociación con una persona de tanto talento como usted, y que puede hacer con su sabiduría que lo malo parezca bueno. Debo, por tanto, aunque mi sacrificio sea muy grande, renunciar al placer que he recibido por su trato y le ruego que no volvamos a encontrarnos sino como desconocidos. Siempre me acordaré del pasado con gusto y pensaré en usted con afecto y espero que nada le impida sentir lo mismo hacia mí". Herbert Spencer contestó que si él hubiera experimentado el mismo peligro, habría renunciado también a la amistad.

La amistad mundana ha estropeado muchas vidas cristianas. Moody decía que entre centenares de matrimonios mixtos efectuados deliberadamente, no había conocido uno que no terminara en un fracaso espiritual; y el doctor Doddrige dice, que nunca en tales casos ha visto que el cónyuge incrédulo se haya convertido. El que escribe este artículo, ha conocido dos o tres casos de conversión, pero es una experiencia muy peligrosa, y en todo caso, es una desobediencia al mandato divino. La mujer de un policía muriéndose decía a un amigo mío: "No he tenido un momento de felicidad desde que me casé con él; nunca he sentido deseos de orar desde entonces, ni nunca, en mi vida de casada, he atravesado el umbral de un lugar de culto".

"No ararás con buey y con asno juntamente".

CONDUCTA

La otra prohibición de Dios se refiere a nuestra vida: "No te vestirás de mistura de lana y lino juntamente". La manera de comportarse en esta vida revela al hombre, como sus vestidos delinean sus contornos; por esta razón la Escritura utiliza siempre la vestidura para significar nuestra conducta. El lino en la Biblia simboliza y se usa como el tejido santo; así en el libro de la Revelación, cap. 19:8, es mencionado como vestidura representando los actos justos de los santos; es el único tejido que los sacerdotes—y todo creyente es sacerdote—estaban autorizados a usar (Ezequiel 44:7); y una prenda de lino, tejida con hilos de lana, estaba prohibida. La lección es clara. Mi vida no debe consistir en principios santos hábilmente mezclados con máximas mundanas y conducta transigente; debe ser un tejido santo por entero; el tejido santo de una vida consagrada, el puro, blanco lino, hilado con los hilos de Dios.

El peligro en la transigencia queda vivamente revelado en un incidente ocurrido en el transcurso de un culto dirigido por el señor Cole. "Un vagabundo entró en una ocasión en una capilla evangélica. Al final de la misma fué permitido al auditorio hablar o hacer sugerencias sobre el tema tratado. Se levantó y dijo: "Esta es la capilla que solía asistir en mi infancia. Mi padre era diácono de la misma. Solía sentarse en este banco. En la escuela dominical éramos siete niños, y era dirigida por una instructora a la que queríamos y respetá-

(Pasa a la página 15, col. 3)

METODISTAS EDUCAN SU LIDERATO JUVENIL

Por Jorge N. Cintrón

Todos los años cientos de estudiantes extranjeros asisten a universidades, colegios, seminarios y hospitales en los Estados Unidos bajo los auspicios del Programa de Becas de la Cruzada Por Cristo financiado por la Iglesia Metodista.

Abra su hogar y su corazón para nuestros "Crusade Scholars" es el mensaje del Programa de los Becados Metodistas a miles y miles de hogares en los Estados Unidos. "Crusade Scholars" es el nombre con que se conoce a los cientos de estudiantes procedentes de todos los continentes cuya educación graduada y post-graduada es financiada por la Iglesia Metodista.

El Programa de los "Crusade Scholars" fué establecido en 1944 como parte de la Cruzada Por Cristo, campaña evangelística y educativa que operó durante cuatro años. En 1948 la Conferencia General Metodista aprobó su segundo plan de cuatro años conocido como El Avance Por Cristo, el cual continuó sosteniendo el programa de becas. Hasta ahora más de 850 estudiantes procedentes de 50 países, incluyendo las minorías raciales y los territorios de Estados Unidos, han tenido la oportunidad de asistir a universidades, colegios, seminarios y hospitales en los Estados Unidos. También se han concedido becas para estudiar en 32 universidades en otros países, ayudando en esa forma a aquellos que no han podido trasladarse a Estados Unidos. Los "Crusade Scholars" ya graduados han regresado a sus respectivos países y se encuentran sirviendo en más de 50 profesiones y áreas de especialización.

Desde Italia, el Dr. Stefano Amenti escribe añorando los días de estudiante en América. "Solamente hace nueve meses, y parece fué hace una eternidad, que abandoné los Estados Unidos donde tuve la oportunidad de permanecer año y medio mediante una beca que bondadosamente me concedieron los hermanos metodistas. A veces siento nostalgia al recordar la bondad y el espíritu de servicio y amistad con que siempre me recibieron en todos sitios."

Además de estudiar, los "Crusade Scholars" nos relacionamos con muchos aspectos de la vida en este país. La vida del campus universitario con su espíritu deportivo a la vez que académico, las numerosas invitaciones de iglesias y clubs para informarles sobre nuestros países, los fines de semanas visitando familias que se gozan en compartir la hospitalidad hogareña con los estudiantes, las excursiones a sitios de interés histórico, el acceso a bibliotecas, museos y parques, son algunos de los muchos intereses que compiten dentro del horario de los "Crusade Scholars."

Un bien planeado programa de visitas abre las puertas de hogares cristianos a todos los becados. Fué un placer ser recibido con mi esposa y las dos niñas en los hogares de la pequeña aldea de Cuyler. El pastor y su esposa hicieron los arreglos para que tuviesemos la experiencia de un Día de Acción de Gracias entre agricultores norteamericanos. En el corazón del valle cubierto de nieve se levanta la blanca capillita que tantas veces habíamos visto en nuestras exóticas postales de Navidad. A su alrededor un apretado grupo de casas de madera muy antiguas, con sus empinados techos sosteniendo vetustas chimeneas. Una de ellas ha resistido 103 inviernos morando allí varias generaciones de la misma familia.

Siempre será de grata recordación nuestra primera Navidad en este país. Mientras escuchábamos uno de los programas de las emisoras locales alguien cantó Triste Navidad en un español muy parecido a nuestro inglés. El mapa de nuestra tierra que adorna nuestro apartamiento esa noche estaba poblado de recuerdos. Sentíamos la ausencia de la Navidad boricua en nuestras iglesias evangélicas. Junto al arbolito que nos habían regalado el capellán de la universidad y su amable esposa, estábamos reunidos colgando los adornos y encendiendo las bombillitas. Alguien tocó a la puerta. Era una dama acompañada de sus dos hijas. Era la Secretaria del Comité de Estudiantes de la iglesia a que asistimos. Había venido para llevarnos a un paseo en su automóvil por la ciudad. También quería que le contáramos algo del espíritu de la Navidad en nuestra isla. No sé si lo que le dijimos le impresionaría mucho. Pero a nosotros nos brindó momentos felices mientras le describíamos lo que más o menos ocurría en aquellos instantes en nuestros hogares y en nuestras iglesias. Al regresar a la residencia encontramos una caja llena de juguetes que alguien había dejado en las escaleras con el siguiente mensaje: "To Lissy and Leany from Erwin Methodist Sunday School".

En la actualidad hay 150 "Crusades Scholars" de 25 países matriculados en 50 escuelas y 10 hospitales en los Estados Unidos. En la Universidad de Syracuse donde estudio periodismo, he conocido otros "Crusade Scholars" de India, Malaya, Japón, Filipinas. Entre otros quiero mencionar a Kinikiro Sackurai, quien ha venido de Japón para estudiar economía en la famosa Escuela de Maxwell.

Sackurai procede de la universidad de Aoyama Gakuin en Tokio. Allí estudió, enseñó economía y condujo investigaciones. Su padre trabajaba en las minas de carbón. Contándome sus experiencias cristianas me decía: "Yo fuí bautizado en 1940 en la Iglesia Metodista en Asagaya. Pero mi fe fué verderamente fortalecida cuando logré que mi padre aceptara el Evangelio en 1941. Las duras experiencias de la guerra y mi asociación con el Movimiento Estudiantil Cristiano me han inclinado a los estudios de economía para ayudar en la reconstrucción de Japón. Creo que si la Iglesia logra demostrar que el mensaje del Evangelio tiene algo que ofrecer para los problemas humanos y sociales Japón le dará una oportunidad. Un Evangelio que solo esté interesado en librarnos de la muerte no nos interesa. Queremos un Evangelio que nos ayude a vivir."

Durante el verano todos los "Crusade Scholars" asisten a una conferencia conjunta con los misioneros metodistas que han regresado de los campos misioneros. Este año nos reunimos en el campus de la Universidad de DePauw, en Greencastle, Indiana. Allí conocí la delegación latinoamericana integrada por becados de Mejico, Brasil, Argentina, Chile y Bolivia. En

los momentos libres que nos concedía el programa cambiamos impresiones sobre la obra evangélica en nuestros pueblos. El contacto con cristianos de tantos lugares distantes y distintos confirmó en mi experiencia esa universalidad creciente del Evangelio. Allí sentimos una vez más las tremendas verdades del poema:

En Cristo no hay oriente ni poniente
Ni sur ni norte que amenacen guerras
Sino una comunión de amor ferviente
Que abarca en plenitud toda la tierra.

En El, su comunión alta y serena
Hallarán los sinceros corazones
Su servicio en la aurífera cadena,
Que ata con amor los corazones.

Unidos, pues, en comunión sagrada
Vayamos al Señor mano con mano;
La raza o el color no importa nada,
El que sirve a mi Padre ése es mi (hermano.

Universidad de Syracuse
Verano de 1953.

VARIEDADES

SABIA USTED.....

¿Cómo se explica que Josué detuvo el sol y la luna hasta que terminó la batalla de los Israelitas contra el Amorreo, siendo que el sol no es movible, pues según la teoría de Copérnico es la tierra la que gira en torno al sol?

Contestación: Es de importancia notar, primeramente, que las palabras de Josué traducidas: "Sol, detente" deben ser mejor traducidas: "Sol sé inactivo". No se trata del movimiento del sol, sino de su acción e influencia sobre la tierra.

Esta distinción es importante, porque entre los hombres de ciencia se reconoce y admite, que es la acción del sol sobre la tierra la que hace que ésta gire sobre su eje.

Las palabras de Josué, por esta razón, llamaban la atención por su exactitud científica, porque según esta hipótesis, una disminución de la acción del sol sobre la tierra resultaría en retardo de la rotación de ésta y en consecuencia produciría un día largo.

El gran científico inglés Newton, demostró en corto tiempo que la tierra podía retardar sus movimientos sin menoscabo para sus habitantes. El científico norteamericano Totten, también después de una serie de cálculos elaborados y detallados, anunció su convicción de que un día más largo que los comunes, ha sido insertado en la historia del mundo.

El testimonio de la astronomía, sostiene la verdad de este acontecimiento histórico. Los cuatro países de la antigüedad más remota: Grecia, Egipto, India y la China, todos registran en las páginas de su historia un día largo.

Jaser, griego, quien era contemporáneo de Josué y a quien el gran militar israelita se refiere en el capítulo 10:13, mencionó este acontecimiento. Heródoto, "el padre de la historia", dice que los sacerdotes de Egipto le hablaron de un día de larga duración.

Aunque la Biblia no contiene informes en cuanto al progreso de la ciencia, contiene declaraciones misteriosas, cuya veracidad se va descubriendo una tras otra a medida que los hombres de ciencia se familiarizan con las leyes del universo.

NO ESPERES

No esperes para ser bueno, ni para dar lo que puedes, ni para reparar una injusticia.

No esperes oportunidad para realizar una acción noble: búscala.

No esperes a que venga el ofendido: ve hacia él.

No esperes para perdonar a tu enemigo: perdónalo ahora mismo.

No esperes que los demás te hagan justicia: háztela tú en tu conciencia.

No esperes el día siguiente para comprender cuán vanos son los halagos corporales y el amor a la riqueza.

No esperes hasta la hora de morir para reconciliarte con Jesús y para entregarle tu alma.

Constancio C. Vigil.

COMO RESTAURAR LA GLORIA DEL PULPITO

1. Debemos estimular al predicador para que estudie.

"Quisiera conocer mucho mejor mi Biblia—decía un pastor— porque quisiera poder predicarla mejor. Pero los múltiples encargos de mis feligreses y la exagerada cantidad de tiempo que me lleva el mimeógrafo, me limitan el tiempo necesario para el estudio."

2. Debemos aconsejar al predicador que escriba.

3. Debemos estimularlo prestándole nuestra atención.

4. Debemos ayudarlo viviendo lo que él nos predica.

HEMOS PECADO

Las fuerzas cristianas no hicieron todo lo que debieron para contrarrestar la división del mundo en campos hostiles. Frecuentemente nos hemos identificado con uno u otro de los intereses o ideologías en lucha. Hemos compartido el gran pecado de nuestro tiempo de hacer relativo a lo absoluto, y absoluto a lo relativo. O nos hemos refugiado en una piedad del otro mundo que se niega a proclamar la soberanía de Cristo en este mundo que El ha reconciliado con Dios. Todavía no hemos probado que conocemos el secreto de la reconciliación. Muchas veces hemos tratado de tener el Reino de Dios sin su justicia.

PENSAMIENTOS

Un laico decía a su clase de escuela bíblica: "La dificultad en muchos cristianos de hoy es que esperan que su dinero realice lo que sólo puede realizar el Cristianismo."

La ortodoxia no debe atrofiar la misericordia.

Santidad es sanidad por la cruz.

Mientras llenos estamos de Dios más compasivos seremos para los que viven sin Dios en el mundo.

Las gentes más miserablemente tristes son aquellos que hacen mayores esfuerzos por ser dichosas.

Toda ocupación legítima puede ser elevada a la categoría de sacramento.

La gente religiosa que tiene mal carácter, que se ofende por cualquier cosa, que está siempre en disputas, puede hacerle tanto daño al Reino de Dios como el borracho o el adúltero.

NOTICIAS DE LA OBRA

PROGRAMA DE LA QUINCUAGESIMA TERCERA SESION

de la Iglesia Metodista de Puerto Rico

Se celebrará durante los días 10 al 14 de febrero de 1954, en el Templo de la Primera Iglesia Metodista, Calle Villa, Ponce.

Tema de la Conferencia: Ganando la Juventud para Mejorar a Puerto Rico

Miércoles 10.—Por la tarde

2:00 Reunión de la Junta de Síndicos de la Corporación.

2:30 Reunión de la Junta de Examinadores y otros Comités que no se hayan reunido previamente.

Sesión de la noche

8:00 Recepción pública en honor del Obispo Fred P. Corson, Secretarios de las Juntas de Misiones Nacionales, delegados ministeriales y laicos, y otros visitantes.

1. Discursos de bienvenida, por la iglesia local, Sr. Jorge Lauze Galí.
   Por la Comunidad, el Hon. Alcalde, Sr. Andrés Grillasca.
   Por la Asociación Ministerial de Ponce, Rdo. Antolín Castillo.
2. Contestación a nombre de la Conferencia por el Rdo. Rafael Boissén.
3. Discurso del Obispo Fred Pierce Corson, obispo Presidente de la Conferencia.
4. Acto social en los salones anexos.

Jueves 11.—Sesión de la mañana

8:30 Meditaciones: Creando una Fe Vital en los Jóvenes, Rdo. Gildo Sánchez.

9:15 Santa Cena: Obispo Fred P. Corson, Supte. T. Rico Soltero, Rdos. Jorge Richardson, Ramón Gómez y Pedro T. Méndez.
Organización de la Conferencia.
Informe del Supte., Rdo. Tomás Rico Soltero.
Presentación de visitas.

11:45 Discurso por el Obispo Fred Pierce Corson.

Sesión de la Tarde

2:00 Reunión de Comités.

2:30 Devocional, y discusión del tema "Creando una Fe Vital en los Jóvenes."
Dirige: Rdo. Israel Ramos.

3:30 Obsequios por la iglesia local.

4:00 Reunión de la Corporación, preside el Rdo. Jesús M. Amaro.

Sesión de la noche

8:00 Dirige el Rdo. Nazario Santiago.
Sermón evangelístico, por el Dr. León T. Moore.

Viernes 12.—Sesión de la mañana

8:30 Meditaciones: Ministrando a las Necesidades de los Jóvenes, Rdo. Gildo Sánchez.

9:15 Sesión de la Conferencia.
Informes: Colegio Robinson y Kindergartens, por Miss Helen Aldrich; Seminario Evangélico y Puerto Rico Evangélico, por nuestros representantes en sus Juntas; Agencia Bíblica Americana.

10:00 Sesión Ejecutiva: preside el Obispo Fred P. Corson.
Sesión Laica: preside el Sr. Santiago R. García.

11:45 Discurso por el Dr. Elliot L. Fisher, Sub-secretario General de la Junta de Misiones Nacionales.

Sesión de la tarde

2:00 Devociones y discusión del tema "Ministrando a las Necesidades de los Jóvenes."
Dirige el Rdo. José B. Fonseca.

2:45 Conferencia sobre "Administración de la Iglesia", por el Dr. León T. Moore.

3:30 Obsequios por la iglesia local.

4:00 Reunión de la Sociedad del Seguro Mortuorio.

Sesión de la noche

8:00 Dirige el Rdo. Marcos Plaud.
Sermón evangelístico por el Dr. León T. Moore.

Sábado 13.—Sesión de la mañana

8:30 Meditaciones: "Interesando los Jóvenes en las Vocaciones Cristianas" por el Rdo. Gildo Sánchez.

9:15 Sesión de la Conferencia.
Informes Junta de Servicio Mundial y Finanzas; Comité de Becas, Estado de la Igesia; Evangelismo; Fraternidad de Jóvenes; Acción Social; Líder Laico; Pastor Universitario; Secretario Ejecutivo de la Asociación de las Iglesias Evangélicas de P. R.; Instituciones Insulares; Sociedad de Damas; Estadísticas; Tesorero de la Conferencia.
Ofrenda de Conserje.

11:45 Discurso por el Dr. William V. Middleton, Secretario de la División de Extensión de la Iglesia de la Junta de Misiones Nacionales.

Sesión de la tarde

2:00 Devociones y discusión del tema "Interesando a los Jóvenes en las Vocaciones Cristianas."
Dirige el Rdo. Andrés Marrero.

2:45 Reunión de la nueva Junta de Síndicos de la Corporación.
Reunión de la Sociedad Insular de las Damas Metodistas.

Sesión de la noche

8:00 Dirige la Sra. Angélica C. de Sánchez.
Mensaje: por Mrs. Frank G. Brooks, presidenta de la División de Damas para el Servicio Cristiano.

Domingo 14.—Por la mañana

9:30 Escuela Bíblica. Dirige el Sr. Jorge Lauze Galí.

11:00 Bautismos de niños por el Obispo Fred P. Corson.
Sermón por el Obispo Fred P. Corson.

Sesión de la tarde

2:00 Devociones: Sr. Santiago Ramón García.

2:30 Servicio de Ordenación por el Obispo Fred P. Corton.
Mensaje del Obispo a la Juventud Metodista de Puerto Rico.

Sesión de al noche

8:00 Devociones: Rdo. Félix Encarnación Ramos.
Sermón por el Obispo Fred P. Corton.
Nombramientos.

NOMBRADO SUPERVISOR DE MUSICA

Por gestiones y recomendación de la Supervisora General de Música, señora María L. Muñoz, el Secretario de Instrucción Pública del Estado Libre Asociado, Sr. Mariano Villaronga, nombró al profesor Luis Rosario Nieves Supervisor de Música para coordinar y supervisar el desarrollo del programa de educación musical en las escuelas de la zona Noroeste de la Isla, que comprende los pueblos desde Naguabo hasta Canóvanas.

El profesor Rosario Nieves es natural de Luquillo. Hizo sus estudios elementales en Ceiba y Yabucoa y los de escuela superior en Yabucoa, Vieques y Humacao, graduándose en el último. También es graduado del Seminario Evangélico. Obtubo su diploma del Curso Normal y su Bachillerato en Educación en la Universidad de Puerto Rico, y el de Maestro en Artes, en la Universidad de Nueva York.

Estudió música en Humacao con el Sr. José Ríos y la Sra. Mohler; en San Juan con la Sra. Vda. de Andújar y en Río Piedras con el Dr. J. A. McAllister y Augusto Rodríguez. En la Universidad de Nueva York tomó otros cursos relacionados especialmente con la enseñanza de la música en las escuelas.

Es considerado como uno de los discípulos más aventajados de Augusto Rodríguez en lo que se refiere a música coral, especializado en esa materia para dirigir grupos de esa índole. Mientras enseña en las escuelas del Distrito de Humacao, siempre dedica tiempo fuera del horario escolar para preparar coros, particularmente en Naguabo y Fajardo. Actualmente, además de supervisar la labor musical en todo este litoral, dirige el Coro de la Escuela Superior de Fajardo (que él mismo organizó hace unos 6 años) y con el cual ha logrado ya resonantes éxitos en distintos programas que ha ofrecido, entre ellos (por invitación del Hon. Gobernador de Puerto Rico, Luis Muñoz Marín) la recepción que en la Fortaleza ofreció dicho ejecutivo a los invitados de Estados Unidos y de la América Latina en su inauguración como primer gobernador del Estado Libre Asociado de Puerto Rico.

Mientras estuvo en Nueva York cursando estudios avanzados, usó parte de su tiempo para actuar como Director invitado del Coro de la Iglesia Unida en el Bronx, y con el mismo ofreció varios conciertos en los condados del Bronx, Manhattan y Brooklyn, llevando también el consuelo a asilados en varios hospitales de la ciudad de Nueva York y de otros sitios de dicho estado, habiendo hecho además varias transmisiones por la emisora WRLI en el programa de la "Hora Hispana."

El nuevo Supervisor de Música empezó a trabajar en las escuelas rurales de los barrios de Mavilla de Vega Alta y Peña Pobre de Naguabo. Ha enseñado todos los grados en la escuela elemental, intermedia y superior. Antes de ir al Norte, enseñó una clase de Historia General en la Escuela Superior de Fajardo.

Todos los pueblos de este litoral han recibido con mucho júbilo tan importante nombramiento, ya que ello implica un resurgimiento musical tanto en las escuelas como en la comunidad en general.

Debido a que es un trabajo nuevo, el Rdo. Rosario Nieves tiene ante sí una ardua labor que realizar en este sector, ofreciendo a los maestros a través de reuniones profesionales y talleres de música la preparación que éstos debieran haber recibido en la Universidad. A pesar de todo, él cree que habrá éxito debido a la habilidad natural de nuestro pueblo que tiene hacia la música y el gran entusiasmo que reina entre los maestros por aprender más y más de música.

Alejandro Calderón.

* * *

PRIMER INSTITUTO - RETIRO de Directores y Futuros Directores de Coros.

Para todos los interesados en la dirección y organización de coros, tanto en las iglesias como en las escuelas públicas, damos la siguiente información de los acuerdos tomados en el Instituto-Retiro celebrado en Yuquiyú los días 26 al 29 de noviembre próximo pasado.

Acuerdos tomados:—

El domingo 29 por la mañana celebramos una sesión deliberativa, en la cual todos los asistentes al Instituto se expresaron libremente acerca de los logros y fallas del mismo, ofreciendo todos también sugerencias para mejorar los próximos Institutos-Retiros a celebrarse. También se tomaron los siguientes acuerdos:

1.—Expresar nuestra gratitud al Comité de Educación de la Iglesia Evangélica Unida de Puerto Rico, por haber auspiciado este Instituto tan provechoso; al Sr. Catham, encargado del Centro de Conferencias, por habernos cedido el local para celebrar las clases; al "hermano Francisco" por las comidas tan buenas que nos preparó durante el Instituto, y a las iglesias que enviaron delegados para tomar las clases allí ofrecidas.

2.—Recomendar a todas las iglesias evangélicas que organicen un "Comité de Música" para encargarse de la música en dicha congregación, y que en el cuerpo de gobierno de la iglesia (el Comité Prudencial, Junta de Síndicos, Cuerpo de Ancianos, o como se llame) haya un representante del Comité de Música.

3.—Solicitar de la Asamblea Anual de las distintas iglesias en Puerto Rico que se cree un Comité de música permanente como parte de la Asamblea Anual, para el fomento y mejoramiento de la música en todas las iglesias de dicha denominación; o que en su defecto, se nombre a alguna persona capacitada en materia de música para representar este aspecto de nuestra obra en el Comité de Educación de cada misión.

Solicitar del Seminario Evangélico que dé más importancia a la música dentro del currículo de dicha institución, ya que la música es un factor influyente y primordial en los servicios que diariamente celebran las iglesias. Entendemos que todo pastor al graduarse del Seminario, debería estar orientado en todos los aspectos de la música sagrada. El estado de la música en casi todas las iglesias de todas las denominaciones deja mucho que desear, y ello se debe en parte a la falta de conocimientos de música de nuestros pastores. En aquellas iglesias que tienen la bendición de tener pastores que saben música, la congregación canta bien y hay buenos coros.

5.—Solicitar de todos los pastores que den más cooperación a estos institutos anunciándolos debidamente en sus respectivas iglesias, y ellos mismos asistiendo, ya que con ello la música en sus congregaciones podría

mejorar muchísimo.

6.—Recomendar a todas las iglesias la celebración de "La Semana de la Música" (la primera del mes de mayo) que coincide con la celebración de dicha semana en las escuelas públicas y en todo Puerto Rico, y que durante la misma se celebren festivales de música.

7.—Solicitar la cooperación de maestros y líderes en el campo musical, para los próximos institutos, ya que el trabajo es muy fuerte para ser hecho por una sola persona.

8.—Solicitar del Comité de Edusación de la Iglsia Evangélica Unida de Puerto Rico, el nombramiento de un Decano para encargarse de todo el aspecto administrativo del Instituto-Retiro, ya que el Director no puede asumir ambas responsabilidades de dirijirlo y administrarlo.

9.—Invitar, como por la presente se invita, a todos los interesados en la música coral para asistir al Instituto del año próximo.

10.—Fijar el fin de semana de "Acción de Gracias," permanentemente, como la fecha para celebrar estos institutos todos los años, tratando de graduar los cursos que se ofrezcan, año tras año.

11.—Que los asistentes a este primer instituto nos volvamos a reunir en el mismo sitio (Centro de Conferencias de Yuquiyú,) durante el fin de semana de FEBRERO 19 al 22 de 1954, (empezando el viernes por la noche, y terminando el lunes 22, día del natalicio de Wáshington) para continuar con algunas materias no terminadas y hacer planes más detallados para la celebración del Instituto del año próximo a celebrarse en el fin de semana de Acción de Gracias.

12.—Nombrar, (como al efecto se nombraron) representantes de este Primer Instituto, para visitar diversas iglesias, convenciones y asambleas, con el propósito de fomentar el interés por la música y lograr mayor asistencia a los futuros institutos, ya que en los mismos se ofrece completamente gratis instrucción musical en varias materias, que en los Estados Unidos y Europa costaría no menos de $75.00 por cada curso o materia a cada persona.

13.—Enviar toda esta información a la prensa del país (tanto religiosa como secular,) como medio de orientación sobre estos institutos a todos los interesados en la música.

14.—Se eligió la siguiente directiva: para planear el próximo instituto, con la cooperación de otros interesados en la música. Presidente, Carlos Rosario Esquilín; Vice-Pres., Daniel Pérez; Secretaria, María Isabel Dones; Tesorera, Mercedes Ramos; Secretaria Corresponsal, Ricarda Navarro; Consejero, Luis Rosario Nieves. Representantes por sectores: Noel Vélez Rodríguez, parte sur de la isla; Olga M. Menéndez, Iglesias Bautistas; Ricarda Navarro, área metropolitana; Adela Méndez y Lillian Sánchez, desde Luquillo hasta Carolina; Daniel Pérez, Humacao-Yabucoa y Las Piedras; Mercedes Ramos, Naguabo e iglesias de dicha municipalidad; César A. Robles, iglesias de Las Cabezas y Elisa Hernández, Fajardo e iglesias de dicha municipalidad.

..NOTA:—Si desea saber algo más acerca del próximo Instituto, diríjase a: Carlos Rosario Esquilín, Apartado 562, Fajardo, P. R.

Ricarda Navarro,
Secretaria Corresponsal.

* * *

ANIVERSARIO EN SABANETAS PONCE.

En Sabanetas tuvimos el aniversario de la iglesia, siendo el predicador el Rdo. José Alberto Torres. Fué un servicio muy concurrido. Muchas iglesias nos visitaron esa noche. Las escuelas bíblicas se mantuvieron muy buenas, los servicios de noche no son muy concurridos. Lamentamos esta situación pero estamos esforzándonos para hacer que todo mejore. Estamos levantando un círculo de oración, y ya los hermanos van a orar. Creo que un avivamiento no está lejos. La iglesia ha pedido un pastor para que así se pueda atender mejor el trabajo, pero hasta ahora nada ha sucedido. Este es un campo muy extenso y francamente se necesita una persona q u e pueda atenderlo. Esperamos que el Concilio nombre un pastor cuanto antes.

En la noche del 30 de diciembre celebramos la Santa Comunión. Recibimos por bautismo a la Srta. Ada Margarita Rivera. Dios bendiga a Ada. Esperamos que sea una columna poderosa en la iglesia de Dios.

Recibimos por testimonio al hermano Eliseo Cintrón. Este hermano está cooperando en nuestra iglesia desde hace algún tiempo, y está muy interesado en servir al Señor.

La Escuela de Verano fué muy buena. Las hermanas Delia Arcay y Ada Margarita fueron las maestras que tuvieron a cargo toda la enseñanza. Fué un éxito completo.

Las delegadas a la asamblea que se celebró en Yuquiyú, fueron la Sra. Aurelia Vázquez de Santiago, por Cuatro Calles y la Srta. Lidia Arcay, por la iglesia de Sabanetas.

Rdo. Santiago Santiago Alvarado.

* * *

IGLESIA EVANGELICA DE LA CALLE LUNA DE PONCE

La Junta Oficial de la Iglesia se reunió recientemente para nombrar nueva directiva, pero la misma fué reelecta. Se acordó al efecto la preparación del programa para la celebración del tercer aniversario de la Iglesia.

El acto de aniversario se celebró con lucidez y espiritualidad el 28 de enero próximo pasado. Del campo presbiteriano nos visitaron el Rdo. Erasmo Seda, pastor de la iglesia de San Germán, quien hizo la presentación del mensajero de la noche, y el Rdo. Diego Rico Soltero, de Lajas, quien predicó el sermón de aniversario.

Esa noche tuvimos la visita de los Rdos. Miguel Limardo, Antolín Castillo, Harry E. Zeth, y Hernández y con ellos un grupo de hermanos.

La iglesia estaba llena de bote en bote de hermanos que sin lugar a dudas querían ponerse en comunión con Dios por medio de este acto.

En esa noche el coro de la iglesia de la Calle Luna, compuesto por 33 miembros y dirijido por el dinámico hermano y compositor de himnos el joven Carlos Colón Blanco, estuvo a cargo de los himnos especiales, los que fueron un verdadero éxito. Fué sorprendente la actuación de dicho coro, ya que cantó con amor y espiritualidad los himnos que llenaban el ambiente y los corazones de los presentes.

Seguimos laborando por la obra, y esperamos que Dios nos siga bendiciendo como hasta aquí hemos sido bendecidos.

Rafael Villanueva

IGLESIA EVANGELICA UNIDA DE MACHUELO

Celebrando su Día de Reyes, se unieron en santo matrimonio ante el altar de la Iglesia Evangélica Unida el día 6 de enero de 1954, le señorita Loida Meléndez Zambrana y el caballero don Juan Angel Zapata, miembro de la Policía Estatal destacado en el Distrito de San Germán.

La recepción nupcial tuvo lugar en la residencia de los padres de la novia, en la calle del Agua de esta ciudad de Ponce, donde se dió cita una nutrida concurrencia de amigos y familiares de ambos contrayentes. Los contrayentes han fijado su residencia en Lajas, donde se ofrecen a sus numerosas amistades.

Abrigamos la firme esperanza de que los principios cristianos en que se desarrolló nuestra hermana Loida, le sirvan de constante orientación espiritual en su nuevo hogar. A. C. G.

* * *

NOTAS DE LA IGLESIA METODISTA DE CAMUY

El hogar de la hermana Delia Serrano de Torres, de Abra Honda, ha sido enriquecido con la llegada de su primogénito. Dios dé larga vida a este nuevo metodista.

Recientemnte la Sociedad de Damas Portadoras de Luz celebró una semana de servicios especiales, dedicando la semana entera a la Familia.

Es con gozo que anunciamos el completo restablecimiento del hermano Angel Cajigas, ya que podemos testificar el poder de la oración en el caso de este hermano.

Como se había anunciado, tuvimos nuestra conferencia trimestral a cargo del Rdo. Rafael Boissén. Nuestra conferencia se distinguió por la nota simpática del gozo y la cooperación entre todos los hermanos.

P. L. Soto,

* * *

DESDE NUEVA YORK

Doña María Otero nos envía la siguiente información:

Hace poco falleció el esposo de la estimada hermana Julia Reyes Beltrán en Miami, Florida. El entierro se llevó a cabo en Nueva York, por encargo del extinto. Deja la viuda, tres hijos y una hija.

La familia Reyes Beltrán eran miembros de la Iglesia Evangélica Unida de Ponce, donde Julia trabajó un tiempo como secretaria de "Puerto Rico Evangélico".

Nuestra Iglesia Evangélica Independiente de Nueva York se une a los familiares en la pena que les aqueja, y pide para ellos las bendiciones del cielo.

* * *

BODAS EN ARECIBO

En la noche del 2 de enero de 1954 contrajeron matrimonio la Srta. Carmen L. Galiano y el joven Ernesto Flores Alvarez. Apadrinaron la boda la señora Julia Rodríguez y el distinguido caballero Sr. Antonio Medina Rivera, contratista. Recepción en la residencia de la novia, Coll y Toste Nº 269, Arecibo.

Cecilio Feliciano.

* * *

NUEVA IGLESIA EN PUERTO NUEVO

La naciente Iglesia Presbiteriana de Puerto Nuevo está haciendo la campaña pro "Puerto Rico Evangélico" a la luz del nuevo plan.

Nuestra Iglesia no está aún organizada oficialmente, pero el Comité Pro Organización de la Iglesia Presbiteriana de Puerto Nuevo hizo una solicitud de organización al Hon. Presbiterio a nombre de 47 presbiterianos y futuros presbiterianos. El Presbiterio nombró un Comité de tres ministros y dos laicos para hacer el estudio correspondiente a la solicitud.

La Iglesia cuenta con las siguientes organizaciones: Academia Presbiteriana (Kindergarten y Primer Grado), Ecuela Bíblica (la asistencia a la última escuela bíblica ascendió a 73), Sociedad de Jóvenes y Sociedad de Damas.

La iglesia está localizada en el bloque AB31B, Caparra Terrace. Desarrolla el siguiente programa: Domingo por la mañana, Escuela Bíblica; por la noche, Culto de Adoración; miércoles por la noche, culto de estudio bíblico y oración, viernes por la noche, Sociedad de Jóvenes y Damas.

Agustín González Guzmán,

* * *

BODAS EN NARANJITO

El 16 de enero a las 8:30 P. M. y en la Primera Iglesia de Cristo de Naranjito dirigida por el Rdo. Manuel Marín Echevarría, se unieron en santo matrimonio la Srta. Rosa María Tirado Rodríguez, hija del Sr. Manuel Tirado Jr. y la Sra. Luisa Rodríguez, con el joven José Angel Falcón, actualmente en las fuerzas armadas.

Son sus padres el Sr. Encarnación Falcón y la Sra. Encarnación Torres, de Bayamón . Apadrinaron el acto el Sr. Angel Rodríguez Rivera y la Sra. Angela Hernández de Reyes. Temporalmente han fijado su residencia en McLean Conference Grounds de Bayamón.

Leonarda Martínez,

(Viene de la página 9)

bamos. Los sábados por la tarde nos invitaba a su casa. Nos distraía con música y refrescos para seguidamente estudiar la lección sobre la que trataríamos el domingo siguiente. Pasado cierto tiempo, nos enseñó a jugar a cartas y cierto número de juegos. Pronto empezamos a pedirle que nos dejara más tiempo para el juego y menos para la lección. Luego y pasado el tiempo dejamos ya de asistir a su casa y nos fuímos con las cartas y nuestros primeros pitillos a otro lugar. Nos aficionamos al juego y abandonamos la escuela dominical y su clase de la noche al mismo tiempo.

Quisiera contarles lo que fué de estos niños. Dos de estos chicos han sido ajusticiados y los otros tres sufren cadena perpetua. El sexto, si la policía supiera donde está, les haría compañía en la cárcel y si supieran que estoy aquí, inmediatamente me detendrían. Todo lo que puedo añadir, es que ojalá dicha instructora no nos hubiera jamás enseñado a jugar a las cartas y nos hubiera instruído solamente en el camino de Dios".

Apenas habíase extinguido el eco de sus palabras, cuando una mujer, vestida de negro, se adelantó hacia el púlpito, titubeando y cayó a sus pies, exclamando: "¡Dios mío, Dios mío, esa instructora soy yo!", y con lágrimas en los ojos abandonó la capilla, sumida en la tristeza al comprobar que había sido un obstáculo para aquellos niños y al propio tiempo e inconscientemente su perdición.

"No te vestirás de mistura de lana y lino juntamente".

ESCUELA BIBLICA

Colaboración de DON ABE

LECCION PARA FEBRERO 14

Tema: **Jesús Declara su Deidad.**
Texto: Juan 7: 37-44; 8:12-19.
Para estudio: Juan 7 y 8.
Lectura devocional: Col. 1: 15-23.
Texto áureo: Juan 8: 12.
Tiempo: Octubre del año 29.
Lugar: Jerusalem.

Introducción

Nuestra lección de hoy tiene lugar el último día de la gran Fiesta de los Tabernáculos, que conmemora los distintos eventos de los cuarenta años de peregrinación por el desierto. Durante ocho días los sacerdotes iban de mañana al estanque de Siloé y sacaban agua que más tarde era derramada en el templo en medio de una alegría casi frenética.

Explicación

Juan 7:37-44. Fuente de Agua.—Inspirado sin duda en la práctica de los sacerdotes de derramar el agua del Siloé alrededor del altar del Templo, Jesús se proclama como fuente de vida donde todos deben ir a saciar su sed espiritual. A pesar de todos los actos religiosos del pueblo en los cuales el agua tenía importancia especial, las gentes retornaban a sus casas vacíos y con ansias no satisfechas. Jesús se dió cuenta de esta vaciedad, y fué por eso que aprovechó el momento para decir: "Si alguno tiene sed, venga a mí y beba". Es decir, yo puedo satisfacer los anhelos incumplidos del alma, dar paz y tranquilidad al espíritu agobiado.

Esta proclamación de Jesús dió lugar a distintas opiniones. Unos dijeron que él era el profeta (¿cuál de ellos?), mientras que otros lo aclamaban como el Cristo. Unos pocos dudaban y decían que de Galilea no venía nada bueno. Hubo discusiones agrias sobre estas opiniones, hasta el punto que los enemigos de Jesús tenían intenciones de echarle mano, pero no se atrevieron.

Juan 8:12-19. La Luz del Mundo.—Fué también en esta ocasión, al notar Jesús la ceguera espiritual de las multitudes y su ignorancia de las Escrituras, que les dijo: "Yo soy la luz del mundo." Los fariseos, enojados, respondieron que el testimonio de Jesús no era verdadero porque él mismo se lo daba, y en un tribunal lo que dice un acusado de sí mismo no tiene mucho valor a menos que sea corroborado por el testimonio de otros.

Jesús se presenta aquí abiertamente como el Hijo de Dios. Como tal, puede testificar de sí mismo; el Padre también testifica de él. Jesús no está solo, Dios está con él, y ambos testifican de su misión al mundo como el Salvador de los hombres. Todo esto era ininteligible para los fariseos, quienes cegados por los prejuicios de su secta sólo veían en Jesús un impostor que trataba de arrebatarles su dominio sobre el pueblo.

Punto central: Jesús es el agua de vida; Jesús es la luz del mundo; Jesús es el salvador de los hombres.

LECCION PARA FEBRERO 21

Tema: **Vista Para la Ceguedad Humana.**

Texto: Juan 9:24-38.
Para estudio: Juan 9.
Lectura devocional: Efesios 2:11-12.
Texto áureo: Juan 9:25.
Tiempo: Probablemente en diciembre del año 29.
Lugar: El estanque de Siloé, dentro de las murallas de Jerusalem.

Introducción

Los incidentes de la lección de hoy, como los de la lección del domingo pasado, ocurrieron en Jerusalem. Es necesario leer todo el pasaje para entender la lección, que se divide en cuatro partes (1) El encuentro de Jesús con el ciego y el milagro. (2) La discusión sobre el milagro. (3) La excomunión del hombre. (4) Las últimas palabras de Jesús al nuevo creyente.

Explicación

Juan 9:24-25. El Testimonio Irrefutable.—El hombre que había sido sanado de la ceguera fué llevado a los fariseos, quienes le hicieron miles de preguntas acerca de los medios usados por Jesús para darle la vista. Molestos porque el Señor hiciera el milagro en día de sábado, trataron de menguar el valor de la curación para dar toda la gloria a Dios. "Da gloria a Dios", dijeron al joven sanado, "este hombre Jesús es un pecador". Aquí es donde brilla toda la lógica del joven con un argumento irrefutable: "Si es pecador, no lo sé, pero una cosa sé, que habiendo yo sido ciego, ahora veo." Este argumento es irrefutable aún en el día de hoy. Lo que cuenta es la experiencia. Hay muchas cosas en la religión que no entendemos y que no importa mucho saber; lo que cuenta es la experiencia personal de que hemos sido salvados, y eso basta.

Juan 9:26-38. El Joven Expulsado por los Fariseos.—Ante la insistencia de los fariseos, el joven curado testificó con valor y determinación, lo cual enojó mucho a estos hombres, los que al fin le echaron de su presencia de mala manera. Más tarde Jesús, que ya todo lo sabía, encontró al sanado, a quien tierna y dulcemente le condujo al conocimiento del Hijo de Dios y de su gran salvación. El joven había recibido la visión del cuerpo; ahora recibía la del alma. "Creo, señor", fueron sus palabras, postrado humildemente ante el Salvador.

Punto Central: Jesús cura la ceguera del alma.

"Y yo me alegré con los que me decían, a la casa de Jehová iremos."

Puerto Rico Evangélico

"Pro Christo"

FEBRERO 25 DE 1954

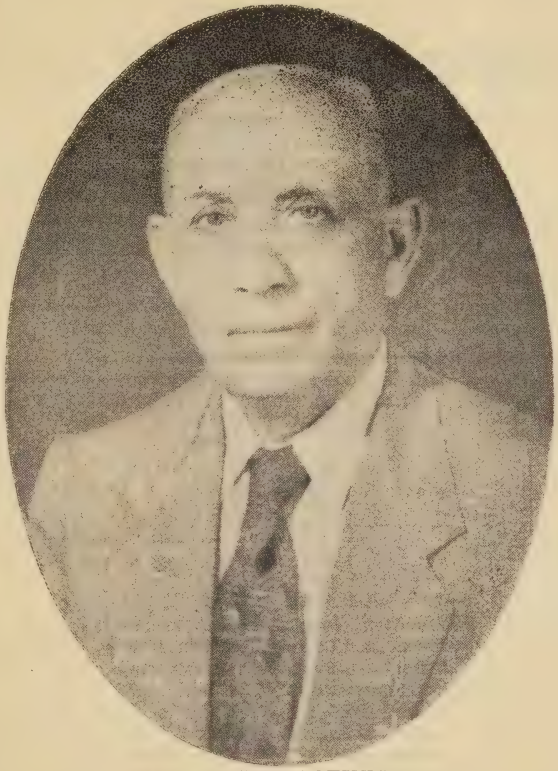

RDO. ANGEL ACEVEDO

el decano de los pastores bautistas, a quien rendirá merecido homenaje la Convención Bautista en su próxima reunión al cumplir 50 años de servicio a la obra. El compañero Acevedo piensa retirarse del pastorado de la Iglesia, pero no del trabajo cristiano, pues a él ha entrado por toda la vida.

PUERTO RICO

MUNDO RELIGIOSO

DICEN EN ESPAÑA QUE LOS OBREROS CATOLICOS NO CUMPLEN CON EL CULTO

Semanario "Ecclesia" publica una encuesta entre la población obrera y concluye que se ha abandonado la práctica católica.— "El peligro protestante"

Madrid, enero 26. (UP)—La mayoría de los trabajadores españoles son buenos católicos, pero no cumplen satisfactoriamente con los deberes del culto. Tal es la conclusión de la Asesoría Nacional Eclesiástica de los sindicatos españoles, que publica el semanario "Ecclesia", de la Acción Católica.

Advierte la publicación que aunque los trabajadores no concurren a misa, por ejemplo, no desprecian la religión, puesto que tienen respeto por los altos sacramentos y permiten que sus hijos practiquen la religión. Sin embargo, "se conforman con su ignorancia en materia religiosa y son contados los que pueden discutir los principios dogmáticos de la religión".

Más adelante ofrece estas razones por la indeferencia de los trabajadores hacia la religión:

"El germen envenena todavía el alma; tienen poco o ningún contacto con los sacerdotes; cerca de sus hogares y en los lugares donde trabajan no hay centros de instrucción religiosa; existe el temor generalizado de que la práctica religiosa pueda cortarles los vicios que han adquirido; los trabajadores prefieren que los sacerdotes se mantengan al margen de la política; la creencia de que la Iglesia tira más por el capital que por los humildes, y que proteje a los ricos más que a los pobres", etc.

Añade a renglón seguido que la "blasfemia en los trabajadores disminuye" y que hay "creciente reconocimiento de la acción de las diferentes religiones, por sus órganos educativos y de caridad, especialmente por la labor misionera".

Según el informe, "salvo en las regiones de Cataluña, Galicia, Madrid y Levante, o Valencia y Alicante, el protestantismo no representa un problema grave para España".

Por otra parte dice que los trabajadores se muestran agradecidos por los beneficios sociales acordados por el Estado, pero los atribuyen más a la necesidad de frenar al comunismo que a razones de justicia.

Termina el informe con el descubrimiento de que elementos socialistas y anarquistas han penetrado las organizaciones del Estado, los sindicatos y las instituciones católicas, promoviendo instrucciones extranjeras, principalmente comunistas.

(Copiado)

PUERTO RICO EVANGELICO

Rdo. M. E. Martínez

Director—Administrador

Rdo. Erasmo Bernier

Pres. Junta de Publicación

PUERTO RICO EVANGELICO es el órgano oficial de las denominaciones evangélicas, Bautistas, Discípulos de Cristo, Metodista, Presbiteriana y Evangélica Unida de Puerto Rico. Se publica quincenalmente en los Talleres Puerto Rico Evangélico, Inc. Admitido como correspondencia de segunda clase en las oficinas del correo de Ponce, P. R., el día 10 de julio de 1912, de acuerdo con la ley del 8 de octubre de 1917. Afiliado a la Asociación de Iglesias Evangélicas de Puerto Rico.

Precio de Suscripción: En Puerto Rico y Estados Unidos, $1.50. Fuera de Puerto Rico y Estados Unidos, $2.00. Pago adelantado.

Oficinas de Dirección y Talleres Tipográficos radicados en el edificio Puerto Rico Evangélico, calle Comercio 89, Apartado de Correos 1707, Teléfono 723, Ponce, Puerto Rico.

ACUSAN A COLOMBIA

El Consejo Nacional de Iglesias de Cristo acusó a Colombia de violar la declaración de Derechos del Hombre, aprobada por las Naciones Unidas, y el tratado de la Organización de Estados Americanos, al ordenar la expulsión de pastores y misioneros protestantes de una zona que comprende las tres cuartas partes del territorio de ese país.

La junta general del Consejo dió a publicidad una carta dirigida a la Confederación Evangélica de Colombia, en la que dice que el decreto de expulsión dictado por el gobierno de Colombia, el tres de septiembre último, "está en contravención con los principios de libertad religiosa mantenidos por la mayoria de los gobiernos de los territorios que están fuera del dominio comunista". La Confederación representa a 100,000 protestantes de Colombia.

Aunque el nuevo gobierno no ha sido tan extremista como el de Gómez, todavía los protestantes en Colombia tienen que afrontar fuerte oposición del clero católico.

* * *

DIRIGENTE PROTESTANTE DE CLINA UNA CARTERA

El Dr. J. Leimena, que ha participado en todos los gobiernos salvo uno desde la proclamación de la República de Indonesia, ha rehusado una cartera en el nuevo gabinete formado el 30 de julio. Parkino (el partido protestante) estima que la actual composición del gobierno obliga al grupo protestante a adoptar una posición defensiva, desde el momento que el Ministerio de Religión está presidido por un miembro de la secta musulmana Nahdatul Ulama, extremadamente conservadora y ortodoxa. El partido católico también rehusó participar. El único cristiano en el nuevo gobierno es el Ministro de Salud, Dr. F. L. Tobing, un batac.

"Yo he sido puesto para la defensa del Evangelio".

Puerto Rico Evangélico

Quincenario Evangélico Interdenominacional

AÑO 42 Ponce, P. R., Febrero 25 de 1954. NUMERO 1,151.

EDITORIAL—

LA LOCURA DE SER DIFERENTES

LA GRAN LOCURA de muchos hombres consiste en el hecho insólito de ser diferentes de los demás. Se les ha intado, burlado, perseguido, despreciado y hasta matado, pero gracias a esa locura y a esa diferencia el mundo de hoy goza de libertades y comodidades. A Colón se le antojó un día creer que el mundo era redondo, y que saliendo en dirección oeste llegaría al este y arribaría a las Indias Orientales. Contra la oposición de su época emprendió la peligrosa jornada, y su locura nos dió un Nuevo Mundo.

Palissy soñó con dar esmalte a la loza, secreto que conocían los antiguos y que se había perdido, y en su desesperación después de muchas miserias y de muchos experimentos, un día quemó los muebles de la casa para mantener viva la llama del horno donde sus ojos vivían en espera del milagro. Todos, incluyendo a la mujer, le creyeron loco de remate, pero esa locura lo condujo al triunfo, y Palissy vivió lo suficiente para verse aclamado como un genio y como un ejemplo de fe protestante.

Edison pasó noches de insomnio y tortura en busca de la lámpara incandescente; encerrado en sus estudios más bien parecía un loco que un hombre cuerdo, hasta el punto que la misma mujer le despreció un día y le llamó "mente vacía". Pero esa **mente vacía** trajo al gran genio el secreto que tanto buscaba . . . ¡El vacío! Eso era lo único que no había probado, y al extraer el aire del bulbo de vidrio, con gran alegría observó que había hecho el descubrimiento del siglo.

A Jesús de Nazareth lo llamaban loco los hombres de su época, pero del centro de esa locura surgió la Cruz redentora, y gracias a ella, la Humanidad entera tiene un seguro refugio adonde acogerse en la hora de turbación. Finalmente Pablo, al discurrir admirablemente sobre su gran tema en presencia de Agripa, y cuando con más calor hablaba de Cristo, Festo le dijo: "Pablo, estás loco, las muchas letras te han vuelto loco." Sí, estaba loco, y el loco de Pablo puso los cimientos de un nuevo orden social en el mundo, el más perfecto y universal de todos.

Los animales se encierran en un instinto del cual jamás salen, y viven y mueren hoy exactamente como vivían y murieron sus antepasados de hace miles de años. Los hombres, que están adelantados en la escala zoológica, tienen también la tendencia a momificarse en sus costumbres y a seguir el camino trillado del pasado. Si no fuera por los locos, por los hombres que se atreven a pensar y a actuar diferente, y que están preparados para arrostrar todos los insultos y todos los desprecios, a estas horas tal vez andaríamos con taparrabos y viviríamos en las copas de los árboles y en las cuevas de los montes. O no tendríamos otros palacios que chozas con piso de tierra y techo de hojas secas. Tal vez todavía no sabríamos que al otro lado del gran Océano hay un nuevo continente. Ni aún con la imaginación podríamos hacer cuenta exacta de todo nuestro abandono y atraso.

Esto en el terreno de las cosas materiales, ¡cuánto mucho más en el campo del espíritu y de las ideas! Si Cristo no hubiera desafiado las iras de los fariseos y de los intereses creados de su nación; si los apóstoles no hubieran tenido el valor de proclamar una doctrina despreciada y de morir por ella, y si la primitiva Iglesia Cristiana no se hubiera atrevido a dar el frente al César engreído y al poderoso paganismo romano, a estas horas viviríamos en la ignorancia del fetichismo y del animismo de la jungla. Nada sabríamos de una vida mejor, de una esperanza gloriosa, de una gran fraternidad universal. Las sombras del paganismo continuarían oscureciendo la conciencia del hombre. ¡Habríamos tal vez hasta perdido la herencia de la gran cultura grecorromana!

Más resientemente, pensad por un momento en el loco de Lutero. No hay duda de que fué un loco, en el sentir de la época, porque osó salirse del trillado camino del Catolicismo Romano, y porque no reparó en peligros al ponerse delante de Carlos V y a toda la jerarquía religiosa que compartía con el trono el gobierno de Europa. En su corazón había salido una estrella, que como la histórica de Belén, le invitaba a cometer locuras y desafueros... Las noventa y cinco tesis colocadas sobre la puerta principal del castillo de Wittemberg fué la obra de un hombre raro, distinto a los demás de su tiempo, dispuesto a ofrendar hasta su propia vida antes que traicionar la gran locura que le había encendido el cerebro y el corazón. ¡Y cuánto debe Europa y el mundo a ese enorme disparate! ¡Cuánto la cultura y cuánto la civilización de seis siglos para acá!

Con Lutero nació el concepto de la libertad, de la independencia del espíritu, de la dignidad del hombre. Fué él quien, con su ejemplo y valor, abrió brecha por entre el caduco Romanismo para llevar a los hombres a una nueva vida. Fué él quien animó a espíritus amenguados y temerosos para que rompieran las cadenas del orden establecido y se atrevieran a ser diferentes. Fué él quien sacudió la conciencia dormida de Europa para que se levantara orgullosa sobre el pedestal de sus derechos y ocupara el sitio que le correspondía por justicia del Cielo. A Lutero es que el mundo debe el glorioso Protestantismo, que es tierra nueva y reino nuevo en un mundo en oscuridad y decadencia espirituales.

Pero la obra aún está por terminar. No se completa nunca mientras haya espíritus conformistas, mientras tengamos suficiente cordura para seguir el camino trillado de las mayorías. Como cristianos protestantes, no podemos compartir con el mundo su satisfacción y complacencia. La senda del instinto social es demasiado suave y tranquila. Y si el Cristianismo Protestante entra en ella, habrá perdido la sensación de su destino. El mundo se convertirá a Cristo solamente cuando haya una Iglesia diferente, distinta, que tenga el valor de ponerse frente a frente de los intereses estereotipados de nuestro siglo. Cuando cada cristiano sea un loco de remate que se atreva a predicar de la gran locura de la salvación. La gran virtud del Cristianismo Protestante y del protestante individual consiste en que esa virtud es única, en que no hay otra igual. Y para alcanzar esa virtud, tenemos que ser locos para el mundo.

SINTESIS

El día 26 de febrero será licensiado y ordenado el joven Tomás Vázquez, acto que se llevará a cabo en la Iglesia Presbiteriana de Quebradas, Camuy, de la cual es pastor el hermano Vázquez.

Dice el señor Alejandro Calderón: "El último número de PUERTO RICO EVANGELICO del 10 de febrero hubiese quedado mejor si hubiera traído la importante columna "El Rincón del Director". Culpe el hermano a los corresponsales que no nos dejan espacio para el RINCON.

A nuestros corresponsales: Debido al exceso de noticias que recibimos en estos días y al espacio limitado de que disponemos, rogamos a nuestros buenos corresponsales que limiten sus informaciones a una hoja de papel corriente de maquinilla a doble espacio. Queremos complacer a todas las iglesias. Lo importante es anunciar las actividad sin comentarios. Muchas gracias por adelantado.

El día 4 de Marzo celebrará su cincuentenario la Iglesia Evangélica Unida de Santa Isabel que pastorea el amado compañero Rdo. Juan Díaz Acosta. Dirá el sermón de la ocasión el Lcdo. Hipólito Marcano.

La única radioemisora evangélica de Panamá, "La Voz del Istmo", acaba de pasar a manos de dos importantes organizaciones misioneras— la Misión Latinoamericana (que opera "Faro del Caribe" en San José, Costa Rica) y la "World Missionary Radio Fellowship" (que opera la "Voz de los Andes" en Quito, Ecuador), según acuerdo de representantes de ellas reunidos en Panamá los días 29 a 31 de enero.

Hace poco nos visitó en nuestras oficinas el Rdo. Arturo C. López, pastor de la Tercera Iglesia Bautista de Habla Española de Nueva York. El Pastor López andaba en uso de vacaciones.

La Iglesia Presbiteriana de Aguada se proponía, según noticias, llevar a cabo una concentración de fuerzas en la plaza pública donde harían uso de la palabra los Rdos. Aracelio Cardona, profesor del Seminario Evangélico, y Victor M. Colón Bonet, pastor de la Iglesia Presbiteriana de La Marina de Mayaguez.

A nuestros Agentes: Después del mes de marzo, si usted no ha entrado en el Plan por grupos de Iglesias, deberá pagar a $1.50 por suscripción con el 10% de descuento. Para gozar del precio especial de $1.00 por suscripción debe enviar el blanco firmado ahora mismo. Después no diga que no lo sabía.

PAGINA POETICA

Oración del Hogar

(Anónimo; traducido del ingles por Guillermo Cotto-Thorner)

Bendice este hogar, Señor te rogamos;
Venga tu gracia a los que en él moramos;
Bendice Señor sus fuertes paredes;
Sean fortaleza contra menesteres.
Bendice Señor su techo elevado;
Amparo sea de lo inesperado;
Y bendice sus puertas, que día tras día
Siempre se abran a la alegría.

Bendice sus amplias ventanas, Señor;
Que entre por ellas la luz de tu amor;
Bendice las brasas del humilde fogón
Y el humo que sube cual nuestra oración.
Bendice tus hijos que viven aquí
Que nunca en la vida se aparten de ti;
A todos bendice en tu inmensa bondad,
Para vivir ungidos de tu santidad.

Flota en el Aire Polvo de Oro

"....cuando he aquí que llega Raquel con las ovejas de su padre...." (Gén. XXXIX:9)

Flota en el aire polvo de oro viejo
desprendido del sol, que se desploma
allá tras la eminencia de una loma,
dando a las cosas su postrer reflejo.

El arrullo de amor de la paloma
de una pena que llora tiene el dejo,
y baja, por mirarse en el espejo
del pozo Vésper, que en el cielo asoma.

En esa hora en que agoniza el día
el errante Jacob, con osadía,
su planta afirma en sitios bien extraños;

y al levantar la vista del camino
contempla frente a frente el peregrino
a Raquel, que apacienta los rebaños....

Guilebaldo Guillén Zapata.

Oración Matinal

Gracias, Padre y Señor, por este claro día;
El sol prende sus galas en tu inmenso confín,
La mañana riente, como yo la quería,
Está llena de cantos y perfumes sin fin.

Mas si el día es luminoso, nuevamente mis ojos
Mirarán el camino con sus cuitas sin luz,
Y en mi pálida senda hallaré los abrojos
Y los clavos punzantes de mi lóbrega cruz.

Pero ¡gracias! Dios mío, porque tengo en mi pe-
(cho
La osadía reverente de bregar en la lid,
Y retengo en mis manos el sagrado derecho
De pedirte que seas mi valiente adalid.

Gracias, porque mis fuerzas redobladas veré;
Porque en la ruda lucha, enconada y falaz
Hollaré los problemas, y por fin venceré
Si tu diestra es la mía, si tu paz es mi paz.

Sólo pido, Maestro, que mi acerbo dolor,
Y que el clavo candente que interrumpen mi paz
Sean crisol de tu gloria donde surja tu amor
Y me alumbre en mis penas la bondad de tu faz.

Olga López L.

No Ha Muerto

No digas que él ha muerto.
Descansa en paz su cuerpo,
Está con Cristo en Gloria
Y grandemente goza
En el Hogar Eterno.
No digas que él ha muerto.

No digas que él ha muerto.
Se despidió del duelo,
Para él no hay más muerte
Pues vive eternamente
Feliz está en el Cielo.
No digas que él ha muerto.

Versos hallados en el libro de memorias de Don Enrique Turral después de fallecido.

CRISTO LA FIGURA CENTRAL

Por M. A. Valentine

El texto de hoy dice: "Donde no hay griego ni judío, circuncisión ni incircuncisión, bárbaro ni Scytha, siervo ni libre; mas Cristo es el todo, y en todos."

Colosenses 3:11

La parte última de este texto es muy significativa. Establece el predominio de Cristo en todo. Precisamente lo que nosotros pensemos y creamos acerca de Jesús será lo que habrá de determinar nuestro destino, no sólo en el presente sino en el futuro.

Todos sabemos que en esta época de la electricidad con la presión de un simple botón eléctrico se alumbra una ciudad entera; que a través de la radio podemos comunicarnos con los países más remotos del Universo, que a medida que transcurren los días esa misma electricidad sigue revolucionando la industria, y no será difícil contemplar que aún en las cosas más sencillas de la vida, la electricidad juegue un papel principal. Pues, precisamente, podemos afirmar que lo que es la electricidad para el mundo industrial, lo es Cristo para el mundo moral, para la vida toda: la iglesia, el hogar, la sociedad, el Estado, la Nación, el Mundo, en fin, el Universo. Y Cristo no es solo la figura central del mundo espiritual y moral sino del mundo material. Veamos esta cuestión desde distintos puntos de vista.

Primero: Cristo es el centro de la Creación. Consideremos a Jesús en su preeminencia como el centro de la Creación. Hubo una época en que los sabios sostenían que una de las siete estrellas del Tauro, Alcyone, era el centro solar. Más tarde un sabio inglés, Wallace, sostuvo que nuestro mundo era el centro del Universo.

Para nosotros, desde el punto de vista moral y espiritual, la tierra es el centro del pensamiento y la providencia de Dios, por el hecho de que Cristo nació, vivió y realizó su misión en ella, haciéndose palpable el que Dios haya puesto en ella su mayor interés y atención.

Lo que conserva los planetas en sus órbitas, sin la variación ni siquiera de una fracción de segundo, la Ciencia lo llama ley de gravitación; lo que conserva a los cuerpos materiales en una masa sólida y compacta, se llama cohesión. Pues bien, el texto bíblico que comentamos, dice, que "Cristo es el todo en todos." En otras palabras, lo que para los sabios es gravitación y cohesión, para el gran apóstol, es el poder de Jesús, es Jesús mismo ejerciendo su influencia en el alma individual. Y cuando el alma se separa de Jesús pierde su equilibrio. Por y con El todas las cosas subsisten. Por eso San Juan dice: "En el principio era el Verbo, y el Verbo era con Dios, y el Verbo era Dios." "Todas las cosas por El fueron hechas; y sin El nada de lo que es hecho, fué hecho."

Segundo: Cristo cambió el curso de la Historia. Al escribir nuestras propias cartas y poner la fecha estamos diciendo a los que nos leen que hace tantos o más cuantos años que vivió un hombre que se llamó Jesús, y por eso prevalece la idea del "anno domini" o sea el año del Señor. La era pagana pasó a la historia; vivimos en la era cristiana. Cada año, cada mes, cada semana, cada día, cada hora, cada minuto que pasa nos están hablando del hombre extraordinario, cuya influencia es más poderosa a medida que transcurren los tiempos. Estando Napoleón preso en Santa Elena se comparó a todos los grandes hombres que habían existido antes que él, pero al llegar a Jesús y a su gran Obra, tuvo que reconocer que Jesús era más que un simple hombre. "Alejandro, César y yo hemos fundado imperios que se han desvanecido, dijo Napoleón, pero el Reino de Cristo permanece y crece más y más." Y esa es la realidad.

Tercero: Cristo es la figura central en las Escrituras. Jesu-Cristo es la suma y substancia en las Sagradas Escrituras. Podemos decir que la Biblia es el libro de Jesús. El está en todas sus partes, veamos: En el Génesis es Cristo quien herirá la cabeza de la serpiente; El es el "Yo soy" del Exodo; la perfecta Ofrenda del Levítico; la Estrella y el Cetro en Números; la Roca en Deuteronomio; el Capitán de las huestes del Señor en el libro de Josué; el Redentor en el libro de Job; el Señor y Pastor del Rey David; en el libro del profeta Isaías se le dan los títulos de: el Maravilloso, Consejero, Dios Todopoderoso, Padre Eterno y Príncipe de Paz; en el libro de Zacarías, el Retoño; en Malaquías, el Mensajero del Pacto y el Sol de la Justicia, y en el libro de la Revelación o Apocalipsis, el Alfa y Omega y la Estrella Radiante de la Mañana. Hay a lo menos 333 profecías

mesiánicas del Antiguo Testamento que se citan en el Nuevo Testamento. Y a tenor con esto queremos afirmar, que tratar de empequeñecer el elemento humano de las Escrituras conduce al fanatismo más peligroso; pero tratar de quitar el elemento divino es todavía peor, porque conduce a la incredulidad, niega la Religión y trae consigo corrupción y perdición.

Cuarto: Cristo es el único remedio para el pecado. Cristo es el único que posee el verdadero remedio para el pecado. La pena del pecado es el estigma de la conciencia. No se puede razonar fuera de la existencia, no se puede educar fuera de la vida, no se puede legislar fuera de la Sociedad.

Todos pecaron y fueron destituídos de la gloria de Dios. El perdón del pecado sólo se consigue acudiendo a Jesús. No hay otro medio. Es el único puesto por el mismo Dios. "Nadie puede poner otro fundamento del que está puesto", a saber, Jesu-Cristo."

Quinto: Cristo es el único que puede satisfacer las aspiraciones del alma y el deseo del corazón. El mundo está lleno de malestar, hay desasosiego espiritual por todas partes; se siente un vacío en el corazón, hay un deseo intenso de algo incomprensible. ¿A qué se debe esto? Pues sencillamente a la falta de Cristo en el corazón humano, a la carencia del Evangelio en la vida total del hombre. Pero tan pronto como Cristo sea la figura central en las actuaciones de la humanidad, todos los problemas quedarán autómaticamente resueltos y podrá ser el mejor medio cómo todos los individuos de todas las razas y de todos los pueblos puedan entenderse mejor.

Cada cristiano tiene que hacer su parte, como muy bien dice el texto de las Escrituras, "sea el Todo en todos." Amén.

LOS DOS DEUDORES

En el Evangelio de Lucas tenemos una parábola en la cual se menciona a un acreedor que tenía dos deudores, y uno de ellos le debía quinientos denarios, y el otro cincuenta, y condonó a ambas deudas.

Jesús había sido invitado a comer en casa de un fariseo llamado Simón.

Los fariseos tenían ideas muy exclusivistas en relación con su fe religiosa. Ellos se creían más "santos" que todo el mundo.

Simón invitó a Jesús a comer con él, no por simpatizar con las ideas del Maestro, sino por "darse pisto" de que un hombre tan popular como el Rabí de Galilea lo visitara.

Como fariseo, considerábase superior a un carpintero, el oficio que tenía Jesús antes de ser un "predicador laico", de ahí que cuando lo invitara a comer con él no lo tratase de igual a igual.

Simón en tal caso obró como algunos "ricachos" ignorantes de nuestros días, que colman de atenciones o los artistas y escritores populares, para que se les tengan por nuevos "Mecenas", protectores de los grandes hombros. Y, ¡naturalmente, el protegido es siempre inferior al que le protege!

Simón fue bastante descortés con Jesús, pues no le ofreció siquiera agua para lavar los pies, según se acostumbraba en aquellos días, (Lucas, VII: 44), sino que lo recibió a "pata llana", como suele decirse, cuando se trata a uno sin cortesía alguna.

Una mujer pecadora que había dejado su vida de pecados para seguir a Jesús, notó el desaire de Simón hacia el Maestro y trajo un frasco de ungüento de buena clase para untar los pies de Cristo, honor éste más alto que el usual "lavado de pies" omitido por el fariseo.

El dueño de la casa, observando que Jesús no protestaba que una mujer pecadora le tocase los pies, formó un mal juicio de su huésped, y entonces fué cuando él le relata la parábola de los dos deudores.

Jesús no dejaba de reconocer que aquella mujer había hecho mal, cuando llevaba una vida desordenada, obrando contra la moral y buenas costumbres; pero ahora, ya arrepentida, la reconoce como persona digna de hallarse entre gente decente. Al exponer el caso del acreedor que había perdonado una deuda de quinientos denarios y otra de cincuenta, pregunta al fariseo: "¿A cuál de los dos amaría más?"

Simón contestó: "Pienso que aquel al cual perdonó más".

Jesús aprobó la opinión del fariseo al contestar en esa forma.

En cuanto a deudores se refiere, hay entre ellos sus diferencias bastante notables.

Hay hombres que cuando deben y no pueden pagar, sufren mucho con eso. Son personas de verguenza, que sienten no poder cumplir debidamentec con sus compromisos; mientras que otros, lo mismo les da pagar o no sus deudas.

(Pasa a la página 15, col. 1)

Hoy con hoy suele oírse en más de una tribuna el grito de que las antiguas libertades americanas están en peligro, ya que el Estado—que también tiene el derecho inalienable de preservarse—se encamina a reducir al orden a aquellos que destruirlo querrían. Contra ese grito vale mencionar el hecho de la presencia y actividades de la muy honorable secta protestante llamada de los "Amenitas" o "Amish", que son un grupo de la secta mayor de los Menonitas, o sea los discípulos del Pastor Simons Menno, modificador de las doctrinas originales de los Anabaptistas de Europa Central.

Los "Amenitas" son rama disidente de los mennonitas y se llaman así por su fundador el Pastor Jacob Amen, o Amman, quien rompió con su grupo original por creerlo desviado ya de la ortodoxia. Este rompimiento ocurrió en Suiza, en el año 1693, de donde en buena sazón muchos de los congregados emigraron a los Estados Unidos, donde en la actualidad persisten sus descendientes en comunidades que se aíslan un tanto cuanto del resto de la población, porque se mantienen fieles a las enseñanzas que sus abuelos les inculcaron doscientos años atrás.

Los Amenitas de 1954 constituyen un pueblo pacífico, hacendoso, moral en extremo, enemigo de la guerra y la violencia y muy ortodoxo en lo que hace a costumbres religiosas. En todo caso, se dedican a vivir de acuerdo con las pautas del cristianismo primitivo, y en buena medida lo logran, pese a ciertas prácticas suyas que a los modernos les parecerán extravagantes y aun estrafalarias.

En lo que hace al vestir, andan con trajes de hace dos siglos y más: sombreros negros de ala ancha, y bonetes semejantes para las señoras, y el resto de la indumentaria de moda estrictamente siglo 18, como la que usaban en Suiza sus antepasados. Los primeros inmigrantes de esta secta se establecieron en lo que hoy es el estado de Pensilvania, hablando una especie de dialecto germánico llamado "Pennsylvania Dutch". Aun el día de hoy, son muy buenos vecinos, y muy buenos agricultores y no se meten con nadie, pues que viven en comunidades homogéneas, sin molestar ni ser molestados.

Los Amenitas se separaron de los Menonitas, como ya se dijo, en Europa, pero las dos ramas fueron motivo de persecución de parte de las mayorías, pues los veían mal por sus doctrinas diferentes; la persecución fué motivo de que emigraran al Nuevo Mundo. Los primeros en llegar a América fueron los Menonitas; los Amenitas vinieron después, rayando el siglo 18. Los Amenitas son más estrictos que los Menonitas. El día de hoy hay unos cuarenta mil Amenitas en diversas partes de Estados Unidos y el Canadá. Las grandes comunidades de esta gente se encuentran en Ohio, Indiana y Pensilvania; pero también las hay, empero menores, en el Oregon, y en la provincia de Ontario del Canadá.

Hacia mediados del siglo diecinueve, digamos que hace cien años, ocurrió un cisma entre los descendientes espirituales del Pastor Amen. El pueblo se dividió en dos grupos sectarios: el de los antiguos y aceptados, ortodoxos, que se llaman los Amenitas "de iglesia". Los cismáticos se llaman los Amenitas "de casa". Los primeros, o sea los "de iglesia" se han identificado de hecho con sus hermanos Me-

BELLO TEMPLO EVANGELICO

Recientemente la Iglesia de los Discípulos inauguró en el barrio Candelaria, Bayamón, el hermoso templo que aparece arriba. Es una sólida construcción de concreto armado, y provee todas las facilidades para el trabajo de la iglesia. Hay una congregación numerosa y entusiasta, de sostén pastoral completo, pastoreada por el dinámico compañero Rdo. Carmelo Alvarez.

LA HONORABLE SECTA DE LOS AMENITAS - QUE SON LOS «AMISH»

He aquí un pueblo diferente, que rehusa seguir las reglas generales de la mayoría y que, sin embargo, puede vivir tranquilo y aun poniendo ejemplo de laboriosidad y buena convivencia....

nonitas. Los "de casa", que son los nuevos, mantienen la tesis de que las iglesias, o sea los templos, no son necesarios para el mantenimiento de la religión. Por tanto, celebran sus actos de culto en los hogares de sus asociados, y escogen sus clérigos, ministros y obispos, por suerte. De hecho, estos "caseros" son más radicales que sus colegas, y se apegan más a las costumbres del pasado. Los "de iglesia" se han modernizado un tanto en lo de traje y costumbres.

Los Amenitas "caseros" viven bien; tienen sus viviendas muy amplias y cómodas, pero amuebladas muy modestamente: nada de cortinas, ni alfombras, ni cuadros en las paredes, ni teléfonos, ni electricidad, ni radio, ni televisión, ni siquiera aparatos de trabajo de esos que se suponen facilitar la labor de las señoras de casa. El trabajo del campo lo hacen con carros a la antigua y animales de campo; nada de automóviles, ni de tractores.

En lo de vestir, llevan trajes de lo más sencillo posible, sin botones de metal, porque los botones connotan uniformes militares, y ellos son pacifistas de casta... Todos los Amenitas llevan barba tupida. Es decir, todos los adultos casados. Los jóvenes se rasuran o afeitan; pero una vez que se casan, y una vez que son recibidos en la iglesia, se dejan crecer las barbas. Pero, ningún Amenita llevará bigote, que está estrictamente prohibido.

La religión de los Amenitas es de alcance integral; es decir, que viven de acuerdo con ella todos los momentos de su vida. La regla religiosa es que todo hijo de Amenita sea labrador de la tierra, y por lo tanto, la educación en el sentido citadino de ir a la escuela superior y al colegio y la universidad, sale sobrando entre ellos. Lo único que le enseñan al joven es aquello que le sirva para su vocación de campesino agricultor.

En esto de la educación obligatoria, que sige en el estado de Pensilvania, los Amenitas se ven obligados a quebrantar la ley. En el condado de Lancaster, donde hay muchos, se da el caso cada año de que algunos padres de familia sean llevados a la cárcel, por no enviar a sus hijos mayores de catorce años a la escuela. Los padres se someten al castigo, y cumplen la condena que el magistrado les impone. Pero aparte de este detalle, rara o ninguna será la ocasión en que el Amenita se encuentre en dificultades con el Gobierno.

Claro que en tiempo de guerra rehusan empuñar las armas, pero en cambio obedecen las órdenes de la Quinta de Reclutamiento —que es el "Draft"— y hacen todo lo que se les manda: una gama grande de tareas desagradables. Asimismo, pagan sus contribuciones con puntualidad, y nunca andan en busca de auxilio de "Relief" ni de Seguro Social, como que se bastan a sí mismo en su calidad de labradores del suelo....

He aquí un pueblo diferente, que rehusa seguir las reglas generales de la mayoría y que sin embargo puede vivir tranquilo y aun poniendo ejemplo de laboriosidad y buena convivencia...

Common Council

SERMONES BREVES

El peligro más común para el ministro se desarrolla cuando la corriente del entusiasmo empieza a descender y el predicador es tentado a seguir una rutina mecánica.

Cuando la teología se separa de la vida, sufren ambas.

CULTURA ESPIRITUAL

CONCIENCIA

Las referencias en las Sagradas Escrituras a la conciencia son muchas, lo que puede interpretarse como una prueba de la importancia que el Señor le atribuye. El diccionario da tres significados principales a la palabra: (a) "Propiedad del espíritu humano de reconocerse en sus atributos esenciales y en todas las modificaciones que en sí mismo experimenta"; (b) "Conocimiento interior del bien que debemos hacer y del mal que debemos evitar"; (c) "Conocimeiento exacto y reflexivo de las cosas". Alguien ha dicho que "el gusano de ellos que no muere." (Mar. 9;44, 46, 48) es la conciencia en continua actividad. Los sinónimos del vocablo conciencia, son sensibilidad, conocimiento, noción, moralidad e integridad, lo que nos demuestra, juntamente con el significado dado más arriba, la gran trascendencia que tiene este asunto. Traducimos: "¿Qué es la conciencia? Conciencia es la facultad del alma de juzgarse a sí misma respecto a la moralidad de sus actos, si buenos o malos, considerando el asunto juntamente con un sentir de la obligación de efectuar lo que es bueno. Juzgarse es obra del intelecto, mediante discernir las relaciones entre un objeto y otro; y el juicio de la conciencia consiste en la relación de hechos o cualidades con respecto a un nivel acerca de lo bueno y lo malo." La Biblia no nos deja en duda acerca de lo que es bueno y lo que es malo. Nos provee aquello que nos facultará para "desechar lo malo y escoger lo bueno" (Isa. 7:15). Amós (5:14) nos exhorta a buscar "lo bueno, y no lo malo", y Miqueas (6:8) nos dice: "Oh hombre, él (Jehová) te ha declarado qué sea lo bueno."

Respecto a la conciencia, notemos algunas cosas. Existe una condición que podríamos llamar una **conciencia de ignorancia.** Eso parece haber sido el caso a que se refiere Pablo, (Rom. 10:2) cuando dice: "Les doy testimonio que tienen celo de Dios, mas no conforme a conciencia"; a él mismo le había sucedido algo semejante, pues nos dice (Hechos 26:9): "Yo ciertamente había pensado deber hacer muchas cosas contra el nombre de Jesús de Nazaret." Pero esa conciencia ignorante no eximió de culpa ni a los judíos en junto ni a él personalmente. La luz se había manifestado; y luz es ciencia verdadera, de manera que la ignorancia ya no era excusa válida. La de ellos era **conciencia contaminada** por la influencia exterior, y **conciencia cauterizada,** indudablemente por el ejercicio de la propia volición, que prefería someterse a los impulsos dictados por el ambiente exterior, antes que prestar atención al "silvo apacible y delicado" (I Rey. 19:12) en que se halla la voz de Dios, que dice: "¿Qué haces aquí?"

Pero en contra de esa triste condición hallamos que existe una **buena conciencia** (Heb. 13:18; I Ped. 3:16), que **es una conciencia ligada a la fe** (I Tim. 1:19) **y limpia por la fe** (1ra. Tim. 3:9), **purificada** por la sangre de Cristo de toda mala obra. (Hebreos 9:14).

Es con esa conciencia buena, limpia y consciente de Dios por la fe que le podemos servir a él. (Heb. 9:14.) De otra manera, nuestros esfuerzos podrán ser únicamente celo sin ciencia, que es una condición no aceptable por Dios.

Geo. H. French.

* * *

CODIGO DEL CORAZON CARNAL

1. Amarás el dinero omnipotente con todo tu corazón, con toda tu alma y toda tu fuerza. Ganarás todo lo que puedas y gastarás todo lo que ganes. Acumularás todo el lucro para tu vejez. No adorarás ningún dios que no tenga el símbolo del dinero.

2. Amarás los placeres de la vida como a tí mismo.

3. Te acordarás de los juegos de pelota y de las películas. Seis días trabajarás defraudando a tu patrón, y el séptimo te pasearás en tu automóvil, o en días de campo.

4. Alabarás a los influyentes y a los ricos para que te saluden y te recomienden.

5. Oprimirás a los pobres, y les quitarás lo que tienen, pero te cuidarás de cualquier crimen que te ponga en la cárcel.

6. No cometerás adulterio hasta que no obtengas tu divorcio, y te sirvas del decreto como un escudo.

7. No tolerarás las faltas de tu prójimo, y si te debe algo, lo echarás a la cárcel hasta que te pague el último centavo.

8. Amarás a tu amigo, pero odiarás a tu enemigo. Ojo por ojo, diente por diente, y que aprendan que "contigo no se puede jugar."

9. Si hay otro mandamiento, acuérdate de la regla de que "el pez más grande se come el más pequeño."

10. Y cuando hayas cumplido todos éstos, lee Hebreos 12:2.

* * *

Un hombre que es justo, y que vive bien, tiene más poder en su silencio que muchos otros tienen en sus discursos. Su carácter es campanas que emiten notas melodiosas; campanas, que, cuando son tocadas—aun accidentalmente—resuenan y repican con una música que inspira y que eleva.

—Phillip Brooks.

* * *

LA CAMPANA ROTA

Una campana se rompe, se hiende y no sonará como cuando sana. Los tañidos no son perfectos. Usted puede amarrarla, puede cubrir la hendidura, pero en los sonidos podremos notar que está rota. La única manera de arreglarla es volviendo a fundirla, hacerla de nuevo. Asi hace Dios con nuestras vidas rotas. Vuelve a fundirlas, las hace de nuevo, para que no seamos como címbalo que retiñe sino como campanas que con nuestras voces y nuestras vidas podamos alabarle.

NOTICIAS DE LA OBRA

IGLESIA PRESBITERIANA DE MAYAGUEZ CENTRAL

La sociedad de damas "Fieles Ayudadoras" ha llevado a cabo una hermosa labor durante el año que pasó. En el orden económico, esta sociedad ha ayudado a su iglesia local y ha contribuído a distintas faces de la obra cristiana. Entre las ayudas que ha dado están las siguientes:

Contribuyó al sostén de su iglesia en ofrendas especiales con $135.00, dió para el Seminario Evangélico $25.00, envió ayuda para las misiones en Alaska, mandó regalos a los enfermos en el Sanatorio y en el Leprocomio, ha vendido 135 almanaques de "Fe y Esperanza" y ha realizado donativos menores a los pobres. En todos los donativos ha contribuído con unos trescientos dólares al año.

En el orden religioso ha realizado también su labor con fidelidad y esmero. Ha celebrado servicios todos los viernes del año, ya directamente o uniéndose a otros grupos de la congregación.

También ha contribuído a hacer agradable el ambiente por medio de actos culturales y recreativos. Aunque son varias las ocasiones que han tenido esta clase de actividades, deseamos mencionar una que hemos considerado excelente. Fué a fines de diciembre y durante la temporada de Navidad. Las Damas siempre tienen su propia velada además de la que ya es tradicional en la iglesia. La última, como ya hemos dicho, resultó muy lucida. Hubo poesías, canciones, himnos y buena música. Tres caballeros, maestros del Colegio de Agricultura y Artes Mecánicas, ayudaron grandemente a amenizar el acto por medio de la música. Estos fueron los señores Ismael Flores Lugo, quien hizo vibrar las notas musicales al piano, acompañado magistralmente por los violinistas Carlos González y Pepito Cesaní. También se unió a este conjunto artístico la Srta. Gloria Sepúlveda, soprano reconocida y aplaudida en nuestra iglesia. Estos números musicales despertaron mucho entusiasmo y fueron

PROGRAMA

de la Quincuagésima Segunda Asamblea de la Convención de las Iglesias Bautistas de Puerto Rico, a celebrarse en la Primera Iglesia Bautista de Juncos, los días 11 al 14 de marzo, 1954.

Tema: La Gloria del Ministerio Cristiano.
Lema: "Me Tuvo por Fiel, Poniéndome en el Ministerio." (1ra. Tim. 1:12 (b)
Texto: "Téngannos los Hombres por Ministros de Cristo." (1ra. Cor. 4:1 (a)
Himno: Mensajeros del Maestro. (Nuevo Himnario Evangélico No. 271).

Jueves, día 11 — Sesión Inaugural — Noche.

7:30 Servicio de Adoración.
Dirige el Rdo. Bartolomé Cotto Reyes, Pastor local.
Bienvenida por la Iglesia: Sra. Manuela Sánchez Sotomayor.
Contestación a la bienvenida: Sra. Ramonita G. de Rodríguez.
Mensaje del Presidente, Rdo. Erasmo M. Bernier.
Himnología especial: Coro de la Primera Iglesia Bautista de Caguas.
9:00 P. M. Recepción a los hermanos delegados.

Viernes, día 12 — Mañana. Segunda Sesión

8:00 Devocionales, a cargo de los estudiantes bautistas al ministerio.
8:30 Organización de la Asamblea.
1— Pase de lista 2. Lectura del Reglamento 3. Lectura del Acta Anterior.
4— Nombramiento de Comités Temporeros.
5— Discusión de la nueva Constitución.
6— Informes:
(a)—Presidente de la Convención, (b)—Tesorero, (c)—Comité de Credenciales.
(d)—Comités Permanentes.
1—Cooperación Pastoral, (representación de nuevos obreros)
2—Evangelismo y Misiones, 3—Educación Cristiana, 4—Finanzas.
Misioneros:
1—Misionero General, Rdo. Aarón F. Webber.
2—Misionero de la Convención, Sr. Dámaso Estrada.
11:30 Servicio de Consagración — Los servicios de consagración serán presentados por un comité especial compuesto de las hermanas Srta. Ruth Maldonado y Sras. Trinita C. Montalvo y Margaret H. Webber.

Viernes, día 12 — Tarde. — Tercera Sesión.

1:30 Devocionales, a cargo de estudiantes bautistas al ministerio.
1:50 TEMA: "La Vocación del Ministerio". — Dr. Angel M. Mergal.
2:20 Himnología Especial — Himnos cantados por los Pastores.
2:30 Tema: "El Ministro Sirviendo". — Rdo. Tomás Rosario Ramos.
3:00 Receso.
3:15 Informes
1—Comité de Cooperación Misionera. 2—Representante a la Junta de Directores de la Asociación de Iglesias Evangélicas de P. R.
3—Director del "Puerto Rico Evangélico". 4—Seminario Evangélico
5—Pastor de las Instituciones Insulares.
5:00 Clausura

Viernes, día 12 —Noche Cuarta Sesión.

7:00 Devocional dirigido por el Rdo. Julio César Flores.
"El Ministerio en Acción."
Mensaje por el Rdo. Arturo Olivieri, pastor en la iglesia en Yauco.
Himnología Especial: Coro de la Iglesia de Cidra.

muy aplaudidos.

¡Que Dios bendiga a las hermanas que componen esta sociedad y a su activa presidenta doña Provi Forestier, quien ha sabido insuflarle entusiasmo y gozo!

En la primera semana de enero se llevó a efecto la instalación de la oficialidad elegida para 1954, recayendo los nombramientos en las hermanas siguientes: Presidenta reelecta por unanimidad, Sra. Provi Forestier; vice-presidenta, Sra. Emma Cardona de López; secretaria, Sra. María Pérez secretaria sustituta, Srta. Isabel Vázquez; tesorera, Sra. Tomasa V. de Ojeda; asistente de la tesorera, Sra. Simonita R. de Sánchez. Vocales: señoras Cristina de Nazario, Cruz Vázquez y Luz de Pérez.

Que el año viejo no se haya llevado nuestras actividades y celo por la causa, hermanas mías, son los deseos de esta servidora,

Tomasa Vázquez de Ojeda,
Sec. Corresponsal.

* * *

FALLECE EN LA PICA

Recientemente falleció en La Pica, de Sabana Grande, el muy querido hermano Moncho Almodóvar, hijo de una familia distinguida que honra a la Iglesia Presbiteriana desde hace años. Deja el fenecido una viuda que lo llora y un niño de pocos años.

El entierro fué una verdadera manifestación de duelo, al que asistieron muchas personas, evangélicos y particulares, para demostrar su afecto a Moncho y a la familia Almodóvar.

La familia Almodóvar desea expresar a través de estas líneas su reconocimiento a las personas que demostraron sus simpatías asistiendo al entierro, llevando ofrendas florales, enviando telegramas o cartas de pésame o de algún otro modo.

Con todos estamos en deuda.

El director de esta revista, que fué pastor del querido Moncho por más de cinco años, envía a los padres, viuda, hijo y demás familiares del extinto, su más sentido pésame, recordándoles que Moncho no ha muerto sino que se nos adelantó en el viaje a la Patria Celestial.

* * *

BODAS EN PLAYA DE HUMACAO

El día 30 de enero del año en curso se unieron en santo matrimonio el jo-

Sábado, día 13 — Mañana. Quinta Sesión.

8:00 Devocionales, a cargo de la Unión Bautista de Jóvenes. Dirige Sr. Jorge Brugueras.

8:30 Informes:

1—Asambleas de Distrito.
2—Escuela de Misioneras.
3—Academia Bautista.
4—Pastor Universitario.

10:00 Tema: "Me Tuvo por Fiel." — Rdo. Angel Acevedo.

10:45 Mensaje Especial — Rdo. Harry L. Parker, Jr., Pastor de la Iglesia Bautista de Holly, Michigan.

11:30 Servicio de Consagración.

Sábado, día 13, Tarde. — Sexta Sesión.

1:30 Devocionales, a cargo de la Unión Bautista de Jóvenes — Dirige Sr. Jorge Brugueras.

1:50 Sesión de Negocios.

Elección:

1—Nueva Junta Directiva.
2—Un miembro por tres años para los Comités de Cooperación Pastoral y de Evangelismo y Misiones.
3—Dos miembros por tres años para el Comité de Cooperación Misionera.
4—Representante de la Convención a la Junta de Directores del "Puerto Rico Evangélico."
5—Selección del sitio de la próxima Asamblea.

Informes:

1—Coordinador de la Obra Rural.
2—Secretario Ejecutivo de la Asociación de Iglesias Evangélicas de P. R.
3—Comités Temporeros:
(a) Resoluciones
(b) Estadísticas
(c) Examinador de libros de Tesorería.
(d) Presupuesto
(e) Visita a las autoridades.
(f) Dador de Gracias.
4—Asuntos Generales.

4:45 Consagración de la Nueva Directiva, a cargo del Rdo. Aarón F. Webber.

Clausura.

Sábado, día 13, Noche. — Séptima Sesión.

7:30 Devocionales — Dirige el Hno. Félix M. Cintrón.

Acto de Reconocimiento al Rdo. Angel Acevedo.

"El Ministerio en Acción."

Mensaje — Rdo. Francisco Colón Brunet, pastor de la Iglesia Bautista en Río Piedras.

Himnología Especial — Coro de la Primera Iglesia Bautista de Río Piedras.

Domingo, día 14, Mañana — Octava Sesión

9:30 Escuela Bíblica de la Convención.

Devocional dirigido por el Superintendente de la Escuela Bíblica local.

Mensaje a cargo de la Srta. Anselmina Gauthier.

11:00 Servicio especial a cargo de la Academia Bautista de Barranquitas.

Domingo, día 14, Tarde. — Novena Sesión.

1:30 Devocionales: Dirige la Srta. Alicia Soto, Misionera en la Iglesia de Barrio Obrero.

2:00 Discusión del proyecto de Constitución y Reglamento del Concilio de Iglesias Evangélicas de Puerto Rico.

Nota: Cada iglesia deberá instruir a sus delegados sobre la forma de votar.

4:30 Clausura.

Domingo, día 14, Noche — Sesión Final.

7:30 Devocionales: Dirige el Presidente electo.

"El Ministerio en Acción."

ven militar José Ramón Reyes y la Srta. Paula Figueroa Reyes. La boda se celebró en el templo evangélico de la Playa de Humacao.

Ofició en el mismo el pastor local Rdo. Julio Jaime.

Eterna luna de miel a los desposados.

Julio Jaime.

* * *

IGLESIA EVANGELICA UNIDA DE FAJARDO

El Rev. Serafín García designó la semana comprendida entre los dias 7 al 14 de febrero (ambos inclusives) como la semana de la juventud de la iglesia, quien tuvo a su cargo todos los servicios de la misma en todas sus partes.

La directiva quedó formada como sigue: Pastor, Carlos Rosario Esquilín; misionera, María I. Dones; superintendente de Escuela Bíblica, Marcelino Rivera; secretaria de la misma, Elisa Hernández; tesorero, José M. Cruz y secretaria general, Dora H. Calderón. La semana se celebró con gran éxito y muchos hermanos tomaron parte en el programa desarrollado.

Por la noche del domingo 14 fué la clausura de la Semana de la Juventud. Dirigió José M. Cruz. El mensaje estuvo a cargo del Rdo. Félix Castro Rodríguez de Carolina basado en 2 Cor. 5:14, con el tema "El Amor de Cristo nos Constriñe". Realmente fué un magistral sermón evangelístico muy oportuno para la iglesia.

El pastor y la misionera salientes, a nombre de la Fraternidad, le hicieron un hermoso regalo a la iglesia como recuerdo de la Semana de la Juventud. El pastor Rdo. Serafín García hizo un público reconocimiento a la juventud, muy especialmente a la directiva, por la ardua labor desplegada por ellos en bien de la Obra del Señor.

Alejandro Calderón
Corresponsal

* * *

CARTA CIRCULAR A TODAS LAS SOCIEDADES DE DAMAS BAUTISTAS

Amadas hermanas:

Aprovecho ésta la primera oportunidad después de la época navideña para saludarles en el Señor y desearles mucha dicha y felicidad en este nuevo año.

Ninguna ocasión mejor que ésta para pensar profundamente en nuestro lema del año **Manos en acción**, e inspiramos en nuestro lema "Todo lo que te viniere a las manos para hacer hazlo según tus fuerzas." Pasó un año pero ante nosotras está **otro año** con nuevas perspectivas, con mejores oportunidades de poder servir, con una invitación, casi con un reto ya que la comunidad, la iglesia, el pueblo entero nos necesita.

Debo informarles que nuestra próxima asamblea que celebraremos en la primera semana del mes de junio será en Cidra y no en Ponce, como se había acordado. Luego explicaré la razón para este cambio.

Les interesará saber que nuestro programa radial, el único que radiodifunden las damas bautistas de Puerto Rico, está ahora en el aire todos los sábados de 10:45 a 11:00 de la mañana por la misma estación amiga W. A. P. A.

¿Cuáles son nuestras metas para este año? ¿Las conoce su sociedad y está haciendo algo para lograrlas o cubrirlas? Claro que sí. Vuelvo a mencionarlas. Helas aquí: los Institutos de Distrito, el Asilo de Ancianos Evangélicos, el Seminario, nuestro campo misionero, la Academia Bautista y el dólar misionero. Además está la beca a la estudiante, pues aunque la niña no está en la Academia por falta de dinero, confiamos poderla tener el próximo año.

Hermanas, mi corazón late en deseos de verlas y de poder estar con todas para cambiar de impresiones y oir y recibir la ayuda que tanto necesito, pero materialmente es imposible. Sólo me resta pedirles su cooperación y sus oraciones y que vayan pensando en la persona que deba relevarme de esta seria responsabilidad que he asumido por dos años.

Les ama en Cristo,
Monserrate Mattei de Gutiérrez.

* * *

FALLECE VETERANA DEL EVANGELIO

A fines de diciembre pasado fué trasladada a la Gloria nuestra hna. doña Francisca Machín vda. de Torres. Doña Panchita respondió al llamado de su Señor a una avanzada edad y después de haber servido fielmente al Reino de Dios por espacio de 41 años. Era la última de la primera generación evangélica en San Lorenzo, habiendo sido bautizada en 1912. Los Rdos. Vicente Vázquez y Adolfo Camacho, ex-pastores de ella, compartieron con el pastor las tareas del momento. Dos inspiradores servicios se celebraron. El servicio en el templo fué muy concurrido. Nuestra expresión de simpatías cristianas a la familia Torres Machín.

El 11 de enero se celebró en nuestra iglesia la asamblea de las Iglesias Bautistas del distrito Centro. Más de 125 hermanos de las 14 iglesias integrantes participaron en el programa. El tema del instituto fué: La Escuela Diaria de la Iglesia. Los dos temas principales fueron discutidos por los Rdos. José D. Camacho y Félix Castro Rodríguez.

Mensaje por el Rdo. Félix Castro Rodríguez, pastor de la iglesia en Carolina. Himnología Especial — Coro de la Iglesia Bautista de Carolina.

Nota: El Rdo. Rafael Torres Escobar será responsable de la dirección de los períodos de canto.

Rdo. Ismael Montañez Brugueras
Secretario Ejecutivo

Rdo. Erasmo M. Bernier
Presidente

NOTA A LOS CORRESPONSALES

Debido al exceso de información que estamos recibiendo, nos será materialmente imposible dar cabida a informaciones largas. Por amor del otro hermano que manda su información, haga que la suya sea breve, no más de un papel en maquinilla a doble espacio. Si no lo hace, nos veremos obligados a meter tijera y publicar solamente lo que nos parezca importante y quepa en el espacio disponible. ¡Ayúdenos!

Con el fin de año, regresaron a nuestra iglesia hermanos que estuvieron trabajando o viviendo en los Estados Unidos. Nuestro saludo de bienvenida a la hna. Agustina Torres, María Cristina Alverio y el hno. Inocencio Castro.

Corresponsal

* * *

NOMBRAN NUEVA DIRECTIVA

En la noche del 15 de enero del 1954 verificó elecciones la Sociedad de Jóvenes Bautistas de la Playa de Ponce "Stephen S. Huse", saliendo electa la siguiente directiva:

Presidente, Ramón Nazario; vicepresidente, Edda Puente; secretaria, Josefina Collazo; sec. corresponsal, Libertad Torres, y tesorero, Aurelio Díaz.

Además se dividió la sociedad en dos grupos, eligiendo como capitanes a las Srtas. Julia Rosado y Judith Velázquez.

La instalación de los nuevos oficiales llevóse a cabo la noche del 22 de enero en el salón de la Sociedad de Jóvenes mediante solemne ceremonia, pronunciando amena plática alusiva al acto el Rdo. Roberto Navarro.

Luego de haber instalado la nueva directiva, le fué entregado a la Srta. Edda Puente un hermoso "Corsage" de lindos capullos rojos, como muestra de reconocimiento por su labor rendida durante muchos años. El hermano Ramón Nazario, presidente instalado, cerró la ceremonia con un entusiasta discurso y llamamiento a la cooperación.

Libertad Torres.

* * *

PRIMERA IGLESIA BAUTISTA DE HABLA ESPAÑOLA DE NUEVA YORK

La pasada temporada de las Navidades fué de alto significado en enseñanzas espirituales. El drama presentado por la Sociedad de Damas "Mensajeras del Rey" el día 25 de diciembre titulado: "Porque Sonaron las Campanas", nos enseñó que la humildad es la mayor de las Gracias.

El Coro que tan hábilmente dirije la hermana María Victoria Hernández, también tuvo la celebración de una bella noche musical con cantos de himnos navideños. Nuestras sinceras felicitaciones a todos los miembros de este fiel y entusiasta coro por lo ameno e interesante del programa.

Tenemos 30 candidatos que actualmente se instruyen y aspiran a ser bautizados pronto.

Hemos empezado el nuevo año con nuevos entusiasmos. Los Oficiales de la Iglesia tomaron posesión de sus cargos en lucida instalación en el servicio de la Iglesia en la mañana del domingo 10 del mes de enero. Dos hermanos que fueron reelectos en sus importantes cargos, han sido el hermano Gaspar Rivera, como Secretario de la Iglesia y el hermano Víctor Torres, como Superintendente de la Escuela Bíblica.

Vicente Rangel,
Sec. Corresponsal.

* * *

DE AGUADILLA

Actividades Presbiterianas

El domingo 21 de diciembre se llevó a efecto el programa navideño de los niños de la Escuela Bíblica. Según informe del secretario hubo una asistencia de 450 personas entre niños y adultos. Después de verificarse el acto dramático, todos fueron obsequiados con diferentes regalos y dulces.

Un buen número de miembros fueron recibidos en nuestra iglesia el 27 de diciembre por la noche, entre ellos jóvenes empleados del comercio local.

En la iglesia del barrio Espinal, atendida por el Rdo. Vélez, se ha notado aumento en la asistencia a las clases bíblicas. Fué instalada la campana de la iglesia, que se había caído. También la iglesia de Ceiba Baja, a cargo del Rdo. Pedro Roura, celebró el festival de navidad con un numeroso público.

Se espera que en el nuevo año, se dará principio al nuevo templo en el Higuey; será uno de los más cómodos del distrito.

S. González Cardona,
Corresponsal.

* * *

PRIMERA IGLESIA DISCIPULOS DE CRISTO EN EL BARRIO CANDELARIA, TOA BAJA, P. R.

En el año 1916 se organizó la Iglesia Discípulos de Cristo en el barrio Candelaria de Toa Baja. Los miembros que luchaban con fe inquebrantable eran en su totalidad 32. Ese año las ofrendas alcanzaron un total de $136.00. El crecimiento de la obra era lento pero firme. Sin importar la hostilidad del ambiente, los adeptos a la nueva fe eran consecuentes y dispuestos.

En el año 1928, cuando el huracán de San Felipe azotó a la isla, la pequeña capilla que con tanto esfuerzo fué construída, desapareció. En esta época de incertidumbre fué que la Junta del Norte vino en rescate de las congregaciones, animada con los mejores propósitos. Fué su labor un estímulo que llenó de inspiración la comunidad de Candelaria en particular. Construyó dicha Junta un nuevo templo que, aunque pequeño, era de concreto armado.

Crecimiento y desarrollo. Desde el año 1934, fué que la congregación de Candelaria empezó a experimentar las ricas bendiciones de un nuevo despertar. El avivamiento culminó en esta comunidad en el crecimiento interminable de la congregación. Se hizo indispensable la construcción de nuevas capillas, labor que se realizó sin demora alguna. Se construyó una capilla de concreto armado en el barrio Bucarabones y otra en Candelaria Abajo. También se construyó la casa pastoral a un costo de diez mil dólares (10,000). Todas estas obras han sido financiadas por la congregación.

Como el templo construído por la Junta del Norte en el año 1929 empezó a resultar pequeño, fué necesario la construcción de nuestro templo actual, cuyo valor es de sesenta mil dólares sin incluir el equipo. Este templo fué inaugurado el día 12 de febrero de 1953. El acto resultó muy lucido y sin precedentes en la comunidad.

Esta congregación no sólo ha construído las obras ya mencionadas, sino que ha atendido fielmente a sus obligaciones financieras. Su presupuesto actual es de diez mil dólares, y el blanco para el futuro es asumir un mayor grado de responsabilidades en la evangelización de Puerto Rico.

Sólo queremos añadir que el Señor nos ha bendecido grandemente. ¡Para El sea la gloria!

Nota:—Véase nuestro templo que aparece en las páginas centrales.

Juan Lugo Ojeda,
Sec. Corresponsal.

ULTIMA HORA

La semana pasada falleció en el Hospital Presbiteriano de San Juan, doña Carmen Torres, viuda de Espada, madre de una familia cristiana y buena, y hermana carnal del Rdo. Miguel A. Valentine y el señor Sergio Valentine. La fenecida era también prima del director de esta revista.

Nuestro más sentido pésame a todos.

LOS DOS DEUDORES

(Viene de la página 7)

Algunos individuos se figuran que los demás seres humanos tienen la obligación de servirles, porque se creen que "todo se lo merecen".

Una persona que se crea con derecho a vivir a expensas de sus semejantes, en caso que un acreedor suyo le perdonara una deuda cualquiera, se figuraría no tener motivo para agradecer tal deferencia...

Jesús en su parábola no se refiere a esa clase de gente, sino a las personas de verguenza, que desean pagar sus deudas, y en caso que un acreedor las condone, manifiestan profundo agradecimiento por tan gran favor.

El acreedor de la parábola de Jesús condonó a ambos deudores, y como uno de ellos le debía diez veces más que el otro, manifestó en ese caso que el sacrificio suyo en perdonar aquella suma que él tenía derecho a cobrar, había sido diez veces mayor que en el caso del otro.

Jesús hablando así, indicaba al fariseo que tanto la mujer como él mismo, ambos necesitaban ser perdonados por Dios.

El fariseo con su orgullo fatuo, estaba en el caso de los deudores que se figuran no tener grandes obligaciones de liquidar sus cuentas pendientes de cobro. Si acaso debía algo a Dios, era poca cosa....; y en eso precisamente consistía su gran error.

Todos los hombres, tengan más o menos pecados, necesitan del perdón divino, sin el cual no entrarán en el reino de Dios.

El Ser Supremo es bondadoso, y cuando nos arrepentimos sinceramente de nuestros pecados, no importa si son pocos o muchos, él nos perdona de todos.

Dios nos perdona, porque nos ama, conforme nos enseña la parábola de Jesús respecto a los dos deudores.

A. Pereira Alves

ESCRIBE EL LECTOR

Nota: En esta sección publicaremos distintas clases de trabajos en prosa y en verso que no serían publicables en otras secciones del periódico. No nos hacemos solidarios con las ideas expuestas aquí ni con la forma de expresión. Precisamente, lo importante de esta sección es que cada cual usará su medio de expresión original. Naturalmente, no publicaremos nada reñido con las normas religiosas y otras que gobiernan esta revista.

CONTESTA EN VERSO

Con motivo de un soneto patronal que el señor Francisco Rojas Tolinchi publicó en la revista católica "Luz y Verdad" del 31 de enero, 1954. el señor Marcelino J. Torres, miembro de la Iglesia Bautista de Ponce, le dedica cariñosamente estos versos:

— MADRE Y VIRGEN —

Un ensueño de amor en su corazón palpita
Al sentirse Virgen pura, y a la vez madre
Por la gran noticia de Gabriel, el ángel,
De ser Virgen madre y madre favorita.

II

El pueblo que duerme no sabe lo que pasa
Al cumplirse una promesa ya vencida
En una joven casta, pura, al Cielo agradecida,
Por lo que Dios le concedió tal gracia.

III

El lucero se vió brillar allá en Oriente
Anunciando al mundo un **nuevo astro**,
Cual fuente de luz fulgurante en el espacio,
Mensaje de amor y de paz para las gentes.

IV

Aquella noche de paz al repuntar el alba
Una modesta campesina es madre
En una pobre ciudad, muy alejada,
Donde el angel le dice: "Dios te salve."

V

Nuevas de gran gozo en toda tierra,
Llega el salvador, que desde el cielo
A buscar a los perdidos, con gran celo,
Y a salvar y a rescatar a Adán y Eva.

Marcelino J. Torres

* * *

CARTA DE KOREA

Estimado Director,

Que la gracia y poder de Dios sea con usted y demas hermanos en la obra de nuestro Dios y que al recibo de estas breves líneas se hallen todos bien. Yo les digo que estoy bien, gracias a Dios.

Empezaré diciendole que me hallo prestando servicios en Korea y a pesar de lo lejos que siempre leo los "Puerto Rico Evangélicos". Pues los recibo a través de mi iglesia, que se halla en Bo. Cabezas de Fajardo. Quiero decirle que por medio de ellos siempre estoy enterado de la obra en nuestra, pequeña islita y me hallo muy contento por el espiritu y avivamiento que cada día se ve en Puerto Rico.

Voy a relatarle una pequeña historia y si es posible trate de publicarla en "Puerto Rico Evangélico."

Cuando yo llegué aquí, habían unos cuantos puertorriqueños que me veían leyendo la biblia, por cierto ellos eran católicos. Cuando recibí los primeros P. R. E. ellos me preguntaron que si aquello que recibí era la prensa de P. R. y le dije que aquello era el órgano oficial de nuestra iglesia en Puerto Rico, ellos me dijeron que no lo leían, pero como aquí no venían revistas ni nada en español, decidieron leer los Puerto Ricos Evangélicos. Según ellos me confiesan ahora, desde que están leyendo los P. R. E. han sentido un cambio distinto en relación con lo que les dice la religión católica, y me han dicho que cuando llegen a Puerto Rico irán a las iglesias protestantes para allí servir mejor a Dios.

Así que gracias a Dios y a P. R. E. estos muchachos han dado un nuevo cambio en su ruta que llevaban.

Faustino de Jesús

ESCUELA BIBLICA

Colaboración de DON ABE

LECCION PARA FEBRERO 28

Tema: El Buen Pastor.
Texto: Juan 10:1-11.
Para estudio: Juan 10.
Lectura devocional: Ezequiel 34:11-16.
Texto áureo: Juan 10:16.
Tiempo: Diciembre del año 29.
Lugar: Este fué el último discurso de Jesús en Jerusalem antes de partir para Perea, donde pasó la última parte de su ministerio.

Introducción

El capítulo 10 de Juan en que se basa la lección de hoy es una continuación de los acontecimientos narrados en el capítulo 9.

Explicación

Juan 10:1-6. El Pastor Verdadero.— Jesús llama directamente ladrones y robadores a los fariseos, quienes se habían adueñado del rebaño (las almas) de modo ilícito. Como no tenían ningún derecho a dirigir al pueblo, habían usurpado tal derecho por la violencia, tal como lo hace el ladrón. A éste, naturalmente no lo siguen las ovejas. Jesús, el pastor verdadero, entra por la puerta del amor, y los hombres, conquistados por su bondad y cariño, le siguen. Conocen su voz, voz de esperanza y de aliento. A su seno se acogen en busca de reposo y paz.

Juan 10:7-11. La Puerta Unica.— El redil tiene una puerta única, y para entrar a él hay que pasar por esta puerta. Todos los que vinieron antes de Cristo, proclamándose algo, fueron impostores y farsantes, y el pueblo los castigó con su desprecio y burla. Su único fin era vivir a fuerza de explotación y engaño; no les importaba mucho la suerte de la humanidad. Jesús asegura que él es la puerta que conduce a la libertad, porque el que por él entra puede salir cuando le plazca, y puede volver a entrar, y siempre halla abundante alimento para su alma. El es Puerta y Buen Pastor al mismo tiempo.

Punto central: Cristo, el buen pastor, su vida dió por las ovejas.

LECCION PARA MARZO 7

Tema: El Señor de la Vida y de la Muerte.
Texto: Juan 11:32-46.
Para estudio: Juan 11:1-54.
Lectura devocional: Lucas 7:11-23.
Texto áureo: Juan 11:52.
Tiempo: La resurrección de Lázaro ocurrió en febrero del año 30, unas cuantas semanas antes de la muerte de Jesús.
Lugar: Betania, aldea cercana a Jerusalém, al otro lado del monte de las Olivas.

Introducción

Este es el último y más grande de los milagros que escogió Juan para presentar la gloria de Jesús. Betania estaba a escasamente tres kilómetros al sudeste de Jerusalem. Allí vivía una familia con quien Jesús simpatizaba hondamente, compuesta de tres hermanos: Marta, María y Lázaro.

Explicación

Juan 11:32-37. El Amigo de la Casa.— Notamos aquí lo siguiente: (1) La devoción de María a Jesús. Ella tenía para él un cariño sagrado y supremo. Para ella Jesús era el amigo, pero también el médico y el Salvador. Se derribó a sus pies en un acto de adoración y de confianza. De estar allí él Lázaro no hubiera muerto. (2) La familia gozaba de gran estimación. Los que estaban en la casa también lloraban: Lázaro era querido de todos. (3) Jesús se conmovió en espíritu y lloró. Es la única vez que se dice de Jesús que lloró. El Señor no era ajeno al dolor de un amigo.

Juan 11:38-46. El Milagro. — Frente al sepulcro, Jesús otra vez se aflige y se conmueve. Marta siente una leve duda en su corazón al quitar la piedra del sepulcro. Sentía en su alma que el Maestro se molestara, ¿y para qué? si ya el muerto hedía... Un cuerpo en descomposición está bien muerto....Pero Jesús la alienta: para el que cree nada es imposible. Nos imaginamos la majestad de Cristo al levantar la mano frente a la entrada del sepulcro y hablar al muerto solemnemente: "Lázaro, ven fuera." Lo que pasó en el momento no es para describirse; miedo y gozo al mismo tiempo. Jesús restituía la alegría al hogar de Betania. Donde llega Jesús no hay muerte sino vida, y vida en abundancia.

Punto central: Cristo da vida a los muertos del cuerpo y del alma.

LECCION PARA MARZO 14

Tema: Jesús se Enfrenta a la Cruz.
Texto: Juan 12:20-32.
Para estudio: Juan 11:15-12:50.
Lectura devocional: 1 Cor. 1:18-31.
Texto áureo: Juan 12:25.
Tiempo: 3 de abril del año 30, lunes de la Semana de Pasión.
Lugar: Jerusalem.

Introducción

En los últimos días de su vida el Señor vivió constantemente debajo de la sombra de la cruz. El la vió acercarse y se preparó para recibirla.

Explicación

Jesús Vislumbra su Pasión y Muerte.— Otro hombre, al ser recibido con vítores y aclamaciones en todas partes se hubiera envanecido ante la idea de la popularidad y de un pronto encumbramiento. Pero el Señor vió en todo aquello un vislumbre de sus últimos días de agonía y muerte. Pero, al mismo tiempo, percibe un asomo de triunfo y de gloria. La figura del grano que cae en tierra y muere (v. 24) hace referencia a su muerte gloriosa y a su resurrección. Su fruto sería después de la cruz. Que Jesús teme a esta hora, está claro en el versículo 27, pero temía como hombre no como Dios. Una cosa le anima, la seguridad de que Dios está con él. (v. 28) Con su muerte Satanás será vencido (v. 31), y todo el que mire a Jesús con fe, será salvo. Su muerte será una muerte redentora.

Punto central: La muerte de Cristo era para él amarga, pero vislumbre del triunfo sobre el mal.

Puerto Rico Evangélico

"Pro Christo"

MARZO 10 DE 1954

NUESTROS TEMPLOS

Templo de la Primera Iglesia Bautista de Juncos donde se llevará a efecto la Quincuagésima Segunda Asamblea de la Convención de las Iglesias Bautistas de Puerto Rico durante los días 11 al 14 de Marzo, 1954.

MAYAGUEZ SAN JUAN PUERTO RICO PONCE HUMACAO

MUNDO RELIGIOSO

LA JUVENTUD EVANGELICA CHINA SIGUE CANTANDO

Poco se sabe, realmente, de la situación de las iglesias evangélicas y la labor de su juventud en la "República Popular China". Los últimos misioneros que abandonaron la China continental dan cuenta del mal trato que recibieron en su calidad de prisioneros. Por su parte, los prisioneros militares nos hablan de los ultrajes de que fueron objeto, unos más y otros menos, en calidad de prisioneros de guerra. Pero con respecto a la vida eclesiástica y civil del pueblo evangélico chino propiamente dicho, poco o nada se sabe. sin embargo, por las noticias que logran filtrarse de cuando en cuando a través de la "cortina de bambú". sabemos que en la China comunista sigue predicándose el mensaje cristiano con timbre evangélico. Una de esas pocas noticias fué publicada en el "China Bulletin" de la División de Misiones Extranjeras del Concilio Nacional de Iglesias de los Estados Unidos, y nos informa sobre la aparición de un himno que es actualmente cantado por la juventud evangélica de la región de Pekín. De este hecho se puede deducir una de dos cosas: o que la situación referente a la libertad religiosa en la China no es tan grave como se supone, o que a pesar de toda la persecución y dificultades los chinos evangélicos y mayormente su juventud todavía hacen oir su voz. Sea uno u otro el caso, damos gracias a Dios.

He aquí el himno que fué traducido del chino al inglés por Francis J. Jones, editor del boletín arriba mencionado:

Padre, mucho antes de la creación,
En amor nos elegiste;
Y ese amor tierno y profundo,
Nos acerca más a Cristo.
Te seguiremos,
Te seguiremos,
Sólo en Cristo firme asidos.
Aunque el mundo en torno cambie,
Nuestro Dios es inmutable;
Su promesa y compasión,
Por los siglos perdurable.
Y sus hijos,
Y sus hijos,
Para siempre la honrarán.

De su amor yo testifico,
Sólo en El me gloriaré;
Y en su gracia inagotable,
Inspirado viviré.
Su gran amor,
Su gran amor,
Dios en su Hijo nos mostró.

En pleno dominio de la China comunista, jóvenes evangélicos chinos cantan este himno. "Obviamente en estos versos—decía el "Christian Century", comentando la noticia — hay más de Calvino que de Marx o Mao".

Alberto Merubia.

PUERTO RICO EVANGELICO

Rdo. M. E. Martínez
Director—Administrador

Rdo. Erasmo Bernier
Pres. Junta de Publicación

PUERTO RICO EVANGELICO es el órgano oficial de las denominaciones evangélicas, Bautistas, Discípulos de Cristo, Metodista, Presbiteriana y Evangélica Unida de Puerto Rico. Se publica quincenalmente en los Talleres Puerto Rico Evangélico, Inc. Admitido como correspondencia de segunda clase en las oficinas del correo de Ponce, P. R., el día 10 de julio de 1912, de acuerdo con la ley del 8 de octubre de 1917. Afiliado a la Asociación de Iglesias Evangélicas de Puerto Rico.

Precio de Suscripción: En Puerto Rico y Estados Unidos, $1.50. Fuera de Puerto Rico y Estados Unidos, $2.00. Pago adelantado.

Oficinas de Dirección y Talleres Tipográficos radicados en el edificio Puerto Rico Evangélico, calle Comercio 89, Apartado de Correos 1707, Teléfono 723, Ponce, Puerto Rico.

PROHIBEN UNA CINTA

La Junta de Censores de la Provincia de Quebec, Canadá, prohibió la presentación de la famosa cinta "Martín Lutero". La firma Producciones de la Iglesia Luterana, Inc., que tiene la película, ha dicho que la prohibición priva a los residentes de Quebec "del derecho y privilegio de ver una cinta histórica que ha sido aclamada en todas partes, y que se presenta con una técnica tan efectiva y artística que se ha ganado el título de ser una de las diez mejores cintas del año".

* * *

IMPONENTE REUNION

Más de un millar de los líderes protestantes del mundo, representando más de 160 iglesias y más de 50 naciones, estarán reunidos cuando se celebre la segunda asamblea del Concilio Mundial de Iglesias en Evanston, Illinois, EE. UU., en agosto de este año. Algunos delegados vendrán de iglesias detrás de la cortina de hierro y algunas representarán "iglesias en exilio". Según el Dr. W. A. Wissor't Hooft, de Ginebra, Suiza, Secretario general del Concilio, la asamblea tratará de contestar la pregunta siguiente: ¿Tiene la Iglesia Cristiana un mensaje de esperanza para gente que vive en un mundo marcado por una ausencia tan grande de esperanza y en un tiempo cuando el mundo está afligido por conflictos políticos, sociales y raciales?

* * *

BROTE DE PERSECUCION RELIGIOSA EN BRASIL

Hubo un brote de persecución religiosa en noviembre 30, 1953, en el pueblo minero de Corinto, Brasil. Los católicos atacaron una iglesia protestante con piedras, una mujer fué herida y se dispararon varios tiros de revólver. Esto es un acto aislado y no es indicativo de un sentimiento general en el pueblo. Es estrictamente una cosa local. En Brasil el Protestantismo goza de muchas simpatías y los protestantes pasan de los millones.

"Yo he sido puesto para la defensa del Evangelio".

Puerto Rico Evangélico

Quincenario Evangélico Interdenominacional

AÑO 42 Ponce, P. R., Marzo 10 de 1954. NUMERO 1,152.

EDITORIAL——

DEL MOMENTO QUE PASA

LA opinión pública norteamericana y puertorriqueña se han unido para condenar enérgicamente el atentado brutal de que fué objeto el Congreso de los Estados Unidos por parte de un grupo de nacionalistas puertorriqueños. Una vez más se ha repetido el acto insensato de tratar de forzar mediante el crimen una solución política que está ya resuelta, según la opinión de nuestro Gobernador, o que va en camino de resolverse definitivamente, según el sentir de otros. Puerto Rico tiene en sus manos su destino, ya que el ilustre presidente Einsenhower se ha comprometido a dar a los puertorriqueños aún la independencia si la desean. ¿Por qué entonces insistir en la agresión cobarde cuando no hay el más mínimo motivo que la justifique?

Vivimos en una democracia al amparo de la más grande democracia del mundo. Puerto Rico ha ido desenvolviéndose pacíficamente de un modo admirable, y puede comparar ventajosamente con todas las repúblicas de América donde se habla de democracia y libertad. Aquí no tenemos una Iglesia Católica oficial que oprima nuestra conciencia y ajote a las turbas católicas fanáticas e ignorantes para que persigan a nuestros hermanos y quemen nuestros templos; aquí cada cual puede entrar en el negocio que le plazca sin que su prosperidad dé envidia al Gobierno; aquí podemos caminar de un lado para otro sin la necesidad de cédulas u otros documentos de identificación; aquí podemos censurar los actos del Gobierno o aún del Presidente de los Estados Unidos sin ser arrestados, perseguidos o asesinados en la sombra; de aquí podemos ir al Norte sin tener que llenar papeles de extranjería, y podemos, finalmente, viajar al fin del mundo protegidos por la más valiosa de las ciudadanías. ¿Qué demás y sí que mucho de menos tienen otros países llamados independientes de América?

Lo único que a Puerto Rico le falta para ser igual, en un aspecto, y superior, en otros, a los países libres de América, es la independencia. Pero Puerto Rico no puede olvidar los cincuenta y tantos años de relación estrecha con los Estados Unidos, pues es debido a esta relación su gran avance en el campo de las actividades industriales, comerciales y culturales. Por eso un gran sector del pueblo puertorriqueño desea conservar esta relación mediante la solución del estado, y otros a través del estado libre asociado. Unos terceros, agradeciendo sin duda lo que debe nuestro pueblo al gran pueblo norteamericano, ven en la independencia amigable la única solución que cuadra a la aspiración suprema de toda sociedad. Como Puerto Rico vive dentro de la democracia moderna y quiere conservarla, de aquí que cada sector de la opinión espere alcanzar sus ideales mediante el ejercicio libre y voluntario del voto, única expresión legítima y final en donde quiera que haya justicia y libertad.

Si tal es la situación política del momento, entonces huelga cualquiera otra actitud política que intente conseguir una solución determinada a nuestro status mediante el uso de la fuerza, lo cual indica un rechazo absoluto a las normas pacíficas y decentes de la democracia. Tanto peor cuando una escasa minoría, que no tiene el endoso del pueblo puertorriqueño, quiere imponer a la mayoría sus prejuicios y odios recurriendo a los expedientes del miedo y del ataque inesperado. Puerto Rico no puede menos que condenar la locura de unos cuantos jóvenes que, envenados en sus mejores sentimientos por personas irresponsables, se lanzan a una aventura peligrosa que pone en tela de juicio el buen nombre de los puertorriqueños de acá y de los puertorriqueños que en el Norte se ganan honradamente la vida. Y estos jóvenes dignos de lástima, que han perdido la noción del momento histórico en que viven, ¡no

echan de ver que los mismos actos reprochables que cometen los realizan al amparo de la democracia y de la libertad! De que la vida de que gozan actualmente la deben al hecho providencial de que su temeraria terquedad la llevaron a cabo en los Estados Unidos de Norteamérica y no en otras tierras llamadas libres de América.

Como cristianos protestantes, no importa la opinión política particular que sustentemos, somos mensajeros del gran amor de Cristo y bajo ningún sentido ensalzamos el crimen y la agresión. Es el comunismo el que vive el espíritu de la fuerza en todos sus aspectos. Es el comunismo el que anualmente lleva a cabo sus feroces purgas, y ya sabemos lo que eso significa. Es en el comunismo donde el voto no cuenta sino las bayonetas de una minoría engreída y poderosa. Es en el comunismo donde se vive bajo la impresión constante del miedo, pues nadie sabe cuándo va a morir a manos del agresor oculto, del bandido todopoderoso. En nuestro mundo cristiano todo es diferente, o debe serlo. Y nosotros, que nos jactamos de nuestra cultura cristiana, tenemos que vivir a la altura de ella.

Nuestra oración del momento está con aquellos que han sufrido la agresión y van recuperando de las heridas recibidas. Los congresistas heridos son nuestros hermanos en la ciudadanía, y muchos de ellos en la religión. Pero también oramos por los jóvenes nacionalistas puertorriqueños, nuestros hermanos en la raza. Que Dios les ilumine para que arranquen de sus corazones los odios que los envenenan, se arrepientan de sus tremendos errores y de alguna manera demuestren al gran pueblo norteamericano y al mundo su arrepentimiento. Vivimos en una época que nos convida a la paz, a la fraternidad. Dejemos el odio y la guerra para las bestias de la jungla; vivamos como seres superiores y como hijos de Dios. Volvamos todos al Corazón de Cristo que en él, y mediante su amor inconmensurable, puertorriqueños y norteamericanos daremos a América y al mundo ejemplo de verdadera ciudadanía y de verdadera democracia.

SINTESIS

PUERTO RICO EVANGELICO se une al pueblo de Puerto Rico que como un solo hombre se levanta indignado para protestar del salvaje atentado de que fueron víctimas los congresistas norteamericanos por parte de un puñado de fanáticos nacionalistas puertorriqueños.

La Misión Evangélica Española de Port Monmouth nos da el ejemplo de cómo se levantan capillas: no tenían dinero, pero tenían fe y manos, y con ellas la levantaron.

La Iglesia Presbiteriana de Ensenada celebrará sus cuarenta años de existencia con una semana de actividades evangelísticas, del 1 al 8 de marzo. Es pastor de la iglesia el Rdo. Domingo I. Rosado.

El pastor José C. Martínez, director de la Segunda Iglesia Evangélica Española en Nueva York, le envía un cheque de $350.00 al Dr. Florencio Sáez, presidente de nuestro Seminario Evangélico, con estas palabras: "Nuestra Iglesia sigue con interés su esfuerzo por el mejoramiento y bienestar del Seminario. Hacemos votos porque con cada día éste crezca espiritual y materialmente." Ya anteriormente esta iglesia había contribuído con $248.00 para la verja y $216.00 para la Calle Herradura. ¿Quién sigue el ejemplo?

Hace pocos meses falleció en Argentina el conocido pastor bautista, conferenciante y escritor Rdo. Juan C. Baretto.

La Iglesia Discípulos de Manatí ha aumentado el número de suscripciones en un 75 por ciento. Y el aumento alcanzado por la iglesia Bautista de San Lorenzo alcanza al 200 por ciento.

¡Atención! Queremos tener el nombre de las iglesias que han aumentado sus suscripciones al compás de I suscriptor por cada 5 miembros. Si usted, amigo pastor o agente, ha conseguido esta marca, favor de avisarnos a vuelta de correo.

AYUDE EN LA CAMPAÑA PRO NIÑOS INVALIDOS. ES OBRA DE BIEN Y AMOR CRISTIANOS

PAGINA POETICA

Soy Cristiana

Soy cristiana y doy gracias a Dios,
Al despuntar la aurora en la mañana.
De noche al acostarme le doy gracias
Y me duermo tranquila, porque soy cristiana.

Le doy gracias si hay alguien que me ofenda
En mi diaria jornada,
Y si fracaso en algo, también yo le doy gracias.
A cada instante me siento más confiada.

Porque yo soy cristiana me alegro cuando alguien
Me urde una patraña.
Pues es mejor soportar mil ofensas
Que ofender a otro ser de nuestra propia seme-
(janza.
Me gusta consolar al que triste se halla,
Prestar ayuda a indefensas criaturas en desgracia,
Y compartir mi pan con quien no tenga nada.
Porque yo soy cristiana....

Si acaso alguna vez alguien me ofende
O me causa disgusto o mi mal pretende,
Suelo decir, gracias Dios mío, que no fuí yo.
Y líbrame, de vengar su maldad, con similar
(acción.
Amémosno los unos a los otros.
Y sobre todo, amemos al Padre Celestial.
Jesús así lo aconsejó cuando enseñaba
La Ley de amor ante la humanidad.

Y porque soy cristiana,
Yo sigo del Maestro las sabias enseñanzas:
Trato mis semejantes con bondad,
E imparto amor como ley de cristiandad.

Mercedes Alonso

Un Mundo que Clama

Rugen las olas, claman los abismos,
El mundo entero se debate en llanto;
La tierra llena está de sinsabores,
Todo el universo se agita en sus quebrantos.

Gime el humano en su terrible angustia;
Una faz sombría empaña la pradera,
Son los reflejos del pecado horrendo,
Son los vestigios de una lucha austera.

Como las plantas que arrebata la corriente,
Y cual las hojas que su cauce lleva,
Así al humano lo impulsa su pecado
Hacia un abismo de maldad y de tristeza.

Y mientras el mundo descuida de lo noble,
Mientras la ignominia cubre hasta la tierra,
Una silueta se vislumbra clara
Entre los ragos de una noche negra.

Es nuestro Dios, el Creador Eterno,
Que llora conmovido, sumido en su dolor,
Por un mundo negligente, que se olvida de lo
(bueno,
Por un mundo enloquecido, que se olvida hasta de
(Dios.

Alfredo E. Romeo

La Calumnia

Puede una gota de lodo
sobre un diamante caer;
puede también de este modo
su fulgor oscurecer;
pero aunque el diamante todo
se encuentre de fango lleno,
el valor que lo hace bueno
no perderá ni un instante,
y ha de ser siempre diamante
por más que lo manche el cieno.

Rubén Darío

El Libro Maravilloso

Yo tengo un libro maravilloso
que mi alma llena de santo gozo
y que me lleva de Cristo en pos:
es la palabra del Santo Dios.

La Biblia hermosa. ¡Biblia bendita!
por santos hombres de Dios escrita
del Santo Espíritu inspiración,
que es guía y consuelo a mi corazón.

JUAN C. BARETTO

UN EJEMPLO PARA LA JUVENTUD

Por Miguel Limardo

La voz más alta del púlpito evangélico de América Latina ha guardado silencio para siempre. La pluma más atildada entre los escritores de nuestra habla ha dado por terminada su fecunda labor de más de medio siglo. El Protestantismo de Hispano América pierde un adalid de sin igual prestancia. Nos referimos a don Juan C. Varetto, pastor bautista de la República Argentina, quien allá en su apacible retiro de la Plata, ahora Eva Perón, fué llamado a la presencia del Señor el 23 de noviembre del año próximo pasado. Emprende el tránsito a las mansiones celestiales rodeado del cariño de los seres queridos, de la iglesia que pastoreó por casi cuarenta años y que le amaba entrañablemente, y del pueblo evangélico de nuestro continente que le admiraba y le reconocía como uno de sus grandes campeones. Su muerte representa una sencible e irreparable pérdida para las huestes del Protestantismo.

La noticia sobre la muerte de don Juan nos ha llegado tardíamente a Puerto Rico. Hace más de veinticinco años que seguimos la trayectoria de su vida fructífera. Tanto por sus libros, que pasan de cincuenta, como por las noticias que una y otra vez nos llegaban a través de la prensa evangélica, sabíamos de la obra de este infatigable luchador. Nuestra admiración hacia este hombre, pequeño de estatura pero grande de espíritu, crecía a medida que los años caían sobre él. ¡Cuánto anhelábamos encontrar en nuestro camino al hombre que tan grandes empresas realizaba en pro de la Causa que todos llevamos en el corazón! Por fin quiso Dios que don Juan tocara a nuestras playas. Y hace unos cuantos años no más visitó a Puerto Rico y predicó en muchas de nuestras iglesias. Tuve, pues, el privilegio de conocerle en persona y de acompañarle en varias ocasiones en su recorrido por nuestra isla. El concepto que teníamos de él no menguó en lo más mínimo. Aunque doblegado por el peso de los años y de los quebrantos molestos, todavía su estrella fulguraba con clarísimos destellos.

Nació don Juan C. Varetto el 27 de enero de 1879. La letra C. de su nombre corresponde a Crisóstomo. Era otro Juan Crisóstomo. Como su homónimo fué también un "pico de oro". A la edad de 15 años oyó el Evangelio por primera vez de labios del apóstol del metodismo en las regiones del Plata, Juan F. Thompson. Seguidamente se inició como obrero de fila sirviendo de colportor bajo los auspicios de la Sociedad Bíblica Americana. Siguiendo las pisadas de aquellos pioneros que llevaban las Escrituras a sus naciones hermanas, él también la diseminó en los más remotos confines de su patria, del Paraguay, de Bolivia y de Brasil. Casi en seguida tambien comienza su larga carrera de escritor donde hubo de brillar como astro de primera magnitud.

Fué don Juan un periodista de recio temple. Polemista de suma habilidad. Prolífico autor de libros que han recorrido de arriba abajo toda la América Latina, agotándose edición tras edición. Insigne predicador del Evangelio dotado de una voz vibrante y de hermosa tonalidad que fué escuchado por miles y miles de almas. Profundo investigador siempre en busca del dato histórico con miras a esclarecer la verdad evangélica. Estudiante de toda la vida. Y como coronación a toda su actividad, fué también un pastor consagrado y amoroso; de esos que se dan por entero a las iglesias que le han sido encomendadas y que con el correr de los años echan raíces muy profundas en el corazón de la feligresía.

Juan C. Baretto

En el año 1913 tuvo don Juan una experiencia que marca época en su vida y por lo cual siempre se le ha recordado. Nos referimos a la conversión de Miguel Vallespí, que narró en un tratado bajo el título de "Un Condenado a Muerte." Para refrescar la memoria de los que no lo recuerden y en beneficio de los que nunca supieron del caso, he aquí una ligera síntesis:

En el año 1896 un hombre llamado Miguel Vallespí fué a residir en Narbone, Francia. Allí entabló relaciones con una viuda de apellido Sarroque. Viéndose despreciado por ella trató de ma-

tarla, lo mismo a su amante, un tal Guardaviola. Con dos disparos de armas de fuego dejó tendidos a ambos y huyó hacia el norte de Africa. Poco tiempo después supo que los dos habían recuperado y que vivían maritalmente. Volvió a Narbone clandestinamente y esta vez la mató a ella e hirió gravemente a un vecino. Burló la persecución policial y fué a parar a Argentina. Fué juzgado en ausencia y condenado a muerte por su crimen ante el tribunal de Asisses.

Han pasado 18 años. Miguel Vallespí se ha establecido en Rosario y guarda sigilosamente su crimen. Una noche oye el Evangelio en un local donde predicaba don Juan. Se produce su conversión. Llama al pastor y le confiesa su crimen y su propósito de volver a Francia y entregarse a la justicia. Porque, como él decía, "la justicia de Dios se ha cumplido; es menester que se cumpla la justicia de los hombres." Y así lo hizo. Los principales periódicos de París, como "La Depeche" y "Le Matín", se interesaron en su caso y le entrevistaron. Los más grandes criminalistas de Francia se le ofrecieron gratuitamente, pero él no lo aceptaba. Algunos decían que se trataba de un pobre alucinado. Otros le identificaban con uno de los personajes atormentados de Dostoyeski, el ruso. Fué juzgado esta vez ante el tribunal de Carcasona y el jurado lo absolvió ante el aplauso del público. "Le Matín" decía en primera plana: "Vallespí fué fiel a sus ideas religiosas como antes lo había sido a sus pasiones." "La Depeche" decía que después que él confesó su crimen se arrodilló ante el jurado y pronunció estas palabras: "Quiero ser castigado. El Evangelio de Jesucristo me impulsa a obrar así. He concluído con mi vida que fué miserable y criminal. Pero, ¿qué es esta vida comparada con la eternidad? Quiero presentarme delante de mi Dios limpio de todas mis faltas." El criminalista italiano Lombroso cita en su libro el caso de Miguel Vallespí como ejemplo de una vida transformada por el poder del Evangelio.

Hasta ahí el caso de Miguel Vallespí. Este solo testimonio en la vida de un predicador del Evangelio constituye válidas credenciales de su labor en este mundo. Se cuenta que pocos días antes de su muerte, alguien se le acercó y susurró en sus oídos las palabras de Isaías: "Los que esperan en Jehová tendrán nuevas fuerzas, levantarán sus alas como águilas, correrán y no se cansarán, caminarán y no se fatigarán." Don Juan se volvió lleno de emoción y sólo atinó decir: "¡Gracias! ¡Gracias!"

Al terminar estas breves líneas decimos con el Expositor Bautista: "Hoy el apóstol argentino, el pregonero en mil lugares del Evangelio glorioso, el caballero de la pluma de oro, ha levantado sus alas más allá de las nubes, y sus ojos ya contemplan a quien tanto amó y sirvió aquí en la tierra."

LA ESPERANZA DEL CRISTIANO

Por Juan A. Mackay

LA ESPERANZA del cristiano se encuentra en Cristo; él es la esperanza del mundo. En el Nuevo Testamento se nos da una esperanza que se dijera de dos filos: esperanza de doble valía en todo caso. Por una parte, es la esperanza de que al cerrarse la Historia Cristo vendrá. Por la otra, la de que asimismo, Cristo está presente ya dentro de esa Historia, aun ahora y aun aquí. La convicción de que Cristo habrá de venir, como Juez de los hombres y a establecer su justicia, tiene un sentido supremo en la Historia. Esta esperanza es la que emplaza a todas las Utopías terrenas: al estalinismo, y al humanismo científico, y al utopismo democrático, y a todas las demás.La esperanza de Cristo, de igual modo, les ha de servir de inspiración a esos cristianos que a últimas fechas se sienten como si desenraizados, sin hogar político y sin hogar cultural.... Empero, la esperanza de que hablamos se nos muestra más dinámica todavía cuando se torna convicción—que la experiencia constata y corrobora—de que aun hoy Cristo es Señor vivo y viviente no sólo en la Iglesia pero también en el mundo. El Señor que se levantó de los muertos y que les imparte su fuerza y vigor ilimitados a todos los que lo siguen, nos arroja aun en estos momentos el guante de la responsabilidad a todos sus discípulos: la responsabilidad que tenemos de traer a todas las naciones—y a toda la vida humana—a los pies sacrosantos de su soberanía. Esta convicción de que es Cristo el que nos envía a los cristianos en una gran cruzada, nos inspira con la esperanza de que es posible que acontezcan dentro del orden histórico cosas que sean más dignas de Cristo y del Evangelio que ninguna otra que jamás haya ocurrido en la historia....

Entre los evangélicos que en el siglo pasado se identificaron con el movimiento emancipador americano, hubo uno, hoy casi olvidado, que abrazó con fe y con pasión el apostolado de la educación popular y que recorrió casi todo el continente sembrando escuelas. Nos referimos al misionero evangélico escocés James Thomson, amigo de Rivadavia, San Martín, O'Higgins y Bolívar, y organizador de la instrucción primaria en el Río de la Plata, en Chile, en el Perú y en otros países americanos.

Llegó a Buenos Aires en el bergantín inglés Corbo, el 6 de octubre de 1818. Era su primer viaje por mar, y nos describe en una de sus cartas, la angustia de la travesía. Venía de Escocia, y al llegar a Buenos Aires se encontró con muchos compatriotas. En la nómina de los comerciantes de la época figuraban apellidos como Mackinlay, Macfarlane y Buchanan, entre los cuales Thomson pronto hizo amistades. Pero aunque amigo de los comerciantes, no era finalidad de Thomson, como la de ellos, acumular riquezas. Venía a repartirlas. Pues ¿qué mayores riquezas puede tener un país que una juventud educada (y cito la hermosa frase de Duarte) "en virtud y en letras"? Era misión de Thomson difundir en Buenos Aires el sistema mutuo de enseñanza ideado en Inglaterra por aquel cuáquero excéntrico pero genial, Lancaster, y aplicado en muchos países con gran éxito. Los libros de lectura utilizados en las escuelas lancasterianas eran los Evangelios, y otras porciones bíblicas. En seguida de llegar, presentó sus credenciales al Gobierno, y recibió promesas de ayuda que tardaron bastante en cumplirse. Los tiempos eran difíciles, y los problemas graves que preocupaban al gobierno dejaban muy poco tiempo para pensar en la fundación de escuelitas. Thomson ya desesperaba de poder comenzar su obra, cuando se le autorizó que la iniciara.

La primera escuela de varones, poco después de su inauguración, contó con más de cien alumnos, y cuando Thomson salió de Buenos Aires en 1821, había ya ocho escuelas en la ciudad, todas ellas apoyadas por el Gobierno. Fundada una Sociedad Lancasteriana, sus primeras reuniones se realizaron en el convento de los franciscanos, y Thomson, pastor protestante, al mencionar este hecho, subraya la liberalidad de los sacerdotes católicos en cuestiones educacionales.

La obra entre los varones había comenzado. Pero a las niñas se las tenía olvidadas. En "La Gaceta de Buenos Aires" del 14 de julio de 1820, aparece una carta de Thomson al Excelentísimo Cabildo, en la que incluye extractos de comunicaciones recibidas de la Sociedad Lancasteriana de Londres, con informes sobre el progreso de sus métodos en Europa. Uno de ellos le anuncia a Thomson que se le han enviado "mil pizarras con sus lápices respectivos" y le informa que la obra de las escuelas progresa mucho en España, en donde el rey ha autorizado su funcionamiento en todo el reino, y donde algunas señoras de rango han abierto una escuela para niñas. Bien hizo Thomson al dar a conocer estos informes. El resultado no se hizo esperar. ¿Que había damas en España que se ocupaban de fundar escuelas? Pues también las habría en Buenos Aires. Y pocos meses más tarde, el Cabildo, mediante una publicación en "La Gaceta", abría una suscripción voluntaria para costear la educación de niñas según el sistema Lancaster, dirigiéndose, decía, a sus conciudadanos, "en especial a las señoras, para que se dignen contribuir a la fundación de este benéfico establecimiento".

EN URUGUAY

En Montevideo, el prócer Dámaso Antonio de Larrañaga, al que el escocés llama "un sacerdote liberal de mente ilustrada", apoyó en toda forma la obra de la Sociedad Lancasteriana, y consiguió que el Cabildo

EL BU

El buen Pastor da su vida y nueve que están seguras, muy bien puede hallarse picio, y allí, con exposición perdición y la conduce se

UNA FIGU
Por las Gene

Tal es la del evangélico trató de cerca a San M nos ha dejado interesan nuestras tierras en los pación. El siguiente art Cristiano", nos relata la vo el cristianismo evan enseñanza primaria en

ASTOR

vejas. Abandona las noventa
en busca de la perdida, que
de las breñas en un preci-
opia vida, la arrebata de la
iernos brazos al lugar del
gio.

OLVIDADA
nes Actuales

co James Thomson, que
O'Higgins y a Bolívar y
escritos sobre la vida de
la lucha por la emanci-
mado de "El Pregonero
te participación que tu-
n la implantación de la
atina, el Uruguay, Chile

resolviera adoptar el sistema y agradeciera al extranjero que tanto interés había demostrado, en la educación de la juventud de la Banda Oriental. La primera escuela funcionó en el Fuerte, siendo su director don José Catalá, que estudió con Thomson en Buenos Aires, el sistema lancasteriano de enseñanza.

Organizadas y en buena marcha las escuelas de Buenos Aires y Montevideo, Thomson resuelve ir a Chile, cuyo gobierno, por medio de su ministro en Buenos Aires, le ha solicitado que vaya a fundar escuelas allí. Un artículo del "Argos de Buenos Ayres", del 19 de mayo de 1821 comenta el viaje, y expresa que Thomson y el doctor Saturnino Segurola, bajo cuya inspección debían quedar las escuelas, "recogen cada día más los frutos de su laboriosidad y contracción. Las escuelas de San Francisco y de la Catedral se han unido en una sola, a la que asisten 400 niños". Un informe posterior habla ya de cien escuelas en el territorio del Plata, con unos 5000 alumnos, y cita el caso notable de una Sociedad Lancasteriana con su escuelita, que funcionan con todo éxito bajo la dirección de un coronel en la desembocadura del Río Negro, a 800 kilómetros de Buenos Aires.

Al irse de Buenos Aires, el escocés escribe: "Jamás podré olvidar la bondad con que fuí tratado por los miembros del gobierno y por gente de todas las clases sociales. Que Dios los recompense".

El 29 de mayo de 1821 el Gobierno, a solicitud del Cabildo, expidió carta de naturalización a Thomson, deseando, dice el decreto, "dar un testimonio auténtico del aprecio con que mira a los extranjeros ilustrados y amantes del adelantamiento y prosperidad del país".

EN CHILE

El viaje de Buenos Aires a Chile, Thomson lo hizo por mar, no sin gran temor, pues era pésimo marino. Pero llegó con toda felicidad, y luego de un par de días en el pintoresco puerto de Valparaíso, pasó a Santiago, en donde el Gobierno reclamaba su presencia. En una carta del 6 de agosto de 1821, cuenta que fué recibido con todos los honores por el director O'Higgins y sus ministros, quienes le expresaron sus deseos de que fuesen fundadas escuelas en todo el territorio de Chile. Dos días antes de su llegada, el Gobierno había firmado un decreto dando plenos poderes a Thomson y a otros dos caballeros, para que establecieran las escuelas "lo más pronto y con la mayor perfección posible".

El historiador chileno Amunátegui Soler dice que el 18 de septiembre de 1821, en que empezó a funcionar la primera escuela dirigida por Thomson, es una fecha digna de recordarse en la historia de la enseñanza, porque "ella representa el primer esfuerzo serio de nuestros gobernantes en favor de la escuela popular, laica y gratuita".

Los informes de Thomson son muy optimistas. La primera escuela en Chile se ha iniciado con doscientos alumnos. Pronto será posible fundar otras. Los niños chilenos son dóciles y de trato muy agradable. Thomson se siente entre ellos como en su casa. Representantes de todas las clases sociales se interesan en su obra. Diariamente recibe muchas visitas en la escuela. El Ministro de Gobierno va todos los días.

En la "Gaceta Ministerial" del 15 de junio de 1822 aparece un decreto del director supremo O'Higgins, concediendo la ciudadanía chilena a Thomson, "atendiendo a su notorio patriotismo y al relevante mérito que ha labrado en Chile".

EN EL PERU

Unos meses antes Thomson ha anunciado en una de sus cartas, que irá a Lima, ciudad en la que, dice, "se notan muchos adelantos debidos al progresista gobierno de San Mar-

(Pasa a a página 14, col. 1.)

CULTURA ESPIRITUAL

COMO RESPONDER A LAS EXCUSAS

La mayoría de las excusas que presenta el pecador son muy comunes y pueden ser contestadas fácilmente. Es bueno repetir la excusa pausadamente y como si la estuviera diciendo al Señor mismo. Puede inclinar reverentemente su cabeza y decir: "Señor, aquí mi amigo acaba de decirme que está muy ocupado."

Yo he visto que esto ha dado resultado cuando todo lo demás ha fracasado. Una joven me dijo en mi oficina, "No quiero que Jesús me salve; amo el pecado y deseo hacer lo que me plazca." Yo le pedí que me permitiera orar con ella sobre esto y aceptó. Me sorprendí al ver que se arrodilló juntamente conmigo. Yo oré así: "Señor, esta joven acaba de decir..."

Me interrumpió para decir, "No le diga a Dios lo que yo le dije."

A esto le contesté, "Creo que El debe de saberlo para que así no le moleste más. ¿Por qué no lo dice Ud.?"

"Yo sé lo que diré," dijo ella. Pero cuando oró, dijo: "Señor, fué verdad que yo dije al doctor, que no quería que Tú me salvaras, pero él me ha hecho cambiar de pensar. Yo quiero que me salves porque yo estoy perdida." Ella vino al Señor con lágrimas de arrepentimiento.

Otros dicen, "Tengo mi propia religión." A esto podemos contestar, "¿Cree Ud. que su religión satisface a Dios, y le trae a Ud. el perdón y la nueva vida que su corazón desea?" Muy a menudo esto revela que él está descontento con su religión.

Frecuentemente unos dicen: "No tengo ningún interés en la religión." A esto muchas veces he contestado: "Entonces, ¿no se sorprenderá Ud. que cuando muera, el ángel de la muerte le lleve al infierno, puesto que Ud. no desea la presencia de Dios?" Después de decir esto he tomado una hoja de papel, y he escrito en ella lo siguiente: "Yo, ————————, constando con mis cinco sentidos, y poseyendo todas mis facultades, declaro por la presente que no teniendo ningún interés en la Biblia, ni en la iglesia ni en el Dios del cielo, instruyo a mis familiares que lean esta confesión en mi funeral. Firma: ————————." Al confrontar a una persona con una confesión así, se obtiene por lo general una reacción segura en su mente y en su corazón.

Cuando alguien le dice: "Hay tantas religiones que es imposible saber cual es verdadera," contéstele simplemente que él se encontraría en el mismo dilema si fuera a la estación de autobuses, o ferrocarril. Hay tantas rutas, que quizás lo mejor que podría hacer uno, sería sentarse en una de las bancas de la sala de espera y no ir a ninguna parte, por tanta confusión. Pero, ¿por qué no obtiene un libro que sirva como guía para encontrar así la ruta correcta de nuestro destino? La Palabra de Dios es la guía, y Cristo nos dice: "Yo soy el Camino."

Moody Monthly

NUEVOS PROPOSITOS PARA EL AÑO NUEVO

Reconociendo mis defectos y mis faltas, y deseando un mejoramiento en mi vida, me propongo, con la ayuda de Aquel cuyo poder se perfecciona en mis flaquezas, acrecer en algunas virtudes que son escasas en los hombres.

Me propongo ser manso y humilde de corazón, para darle paz y descanso a mi alma.

Me propongo ser de espíritu perdonador: no solamente porque sé que quien no perdona, tampoco merece ser perdonado, sino porque Cristo, que es mi ejemplo, siempre tuvo palabras de perdón en sus labios y bondad en sus entrañas.

Me propongo interpretar bien, los dichos y palabras que se me dirijan, siempre que sea posible darles tal interpretación.

Me propongo pasar más horas a solas en comunión con mi Dios y con mi Biblia, porque sin esto no es posible tener una vida espiritual vigorosa.

Me propongo cultivar, con más esmero que nunca, la caridad cristiana, porque esa virtud es tan clara y tan escasa, que son pocos los que la poseen: y la escasez de tal virtud, está causando mil trastornos a toda la sociedad humana.

Sé que sólo con la ayuda de Dios y el esfuerzo contínuo de mi parte, podré alcanzar lo que me propongo en el nuevo año de 1954.

"Todo lo puedo en Cristo que me fortalece".

Abraham Fernández

COMO ORARON

Jorge Whitefield, el famoso evangelista inglés, dijo: "Oh, Señor, dame almas o quita Tu mi alma!"

Henry Martyn, el misionero en la India, traductor de la Biblia al idioma indú, lloró arrodillado en la orilla coralina: "¡Aquí, permíteme trabajar hasta que muera para Dios!"

David Brainerd, el primero que trabajó con los indios de América del Norte declaró: "Señor, a Ti me dedico. Acéptame, y guárdame tuyo para siempre. No deseo nada más, nada menos." Las últimas palabras en su diario, escritas siete días antes de su muerte fueron: "Ven, Señor Jesús, ven pronto. Amén."

Tomás de Kempis dijo: "Dame lo que Tú quieres, y cuando Tú quieres. Ponme donde Tú quieres, y trátame en todas las cosas como Tú solo quieres."

Dwight L. Moody imploró: "¡Utilízame entonces, mi Salvador, para cualquier propósito y en cualquier manera que Tú quieres. Aquí está mi pobre corazón vacío; llénalo con Tu gracia!"

Martín Lutero oró de esta manera la noche antes de su comparencia en la Dieta de Worms: "Mi Dios, auxíliame, sosténme en contra de toda la sabiduría mundana. Sosténme, mi Dios verdadero y eterno."

Juan McKenzie oró así cuando fué designado como candidato para el campo misionero, arrodillado en la orilla del Río Lossie: "Oh Señor, mándame a aquel rincón más oscuro."

NOTICIAS DE LA OBRA

UN MONUMENTO DE LA FE CRISTIANA

La Misión Evangélica Española de Monmouth

Por Luis Rosario Nieves

Localización.

A orillas del Atlántico, en la preciosa playa de Cedar Beach (como a 50 millas al sur de la ciudad de Nueva York, y muy cerca del centro recreativo de Kingsburg), en el estado de Nueva Jersey, se levanta una capilla sencilla, pero bella, que es en sí un elocuente testimonio de fe, una inspiradora demostración del esfuerzo unido, una convincente prueba de verdadero amor cristiano, un reto al celo misionero de las denominaciones y un tierno reclamo a las almas que deseen usar los dones con que Dios les ha bendecido.

Breve historia.

Cedar Beach es una playa veraniega, y con flujo de puertorriqueños a la ciudad de Nueva York y áreas circunvecinas, se ha ido convirtiendo paulatina, pero progresivamente, en un santuario veraniego de familias hispanas, pertenecientes a diversas iglesias y denominaciones evangélicas.

Debido a que las iglesias organizadas más cercanas son de habla inglesa y están en el puerto de Port Monmouth, bastante retirado de la playa, desde hacía más de 15 años existían planes de parte de sociedades misioneras, iglesias organizadas y ministros, para construir una capilla en Cedar Beach para uso de los hermanos que fueran a pasarse la sofocante estación del estío en aquella pintoresca y acogedora playa. Pero triste es confesar que todos esos intentos de quienes tenían medios económicos en abundancia y el deber ineludible para construir tal capilla fracasaron lamentablemente debido al sectarismo separatista, al egoísmo personal, a los celos, envidias y rivalidades de unos y de otros. Y lo que no logró el poder financiero ni la influencia social, lo consiguió la humildad y el esfuerzo cooperativo y decidido de un pequeño grupo de laicos pobres, pero fervorosos, abnegados y sinceros, que han consagrado sus vidas verdaderamente a la causa de la evangelización militante.

Modernos Esdras.

Ante los fracasos ya apuntados, y convencidos de la imperiosa necesidad de una capilla en aquel sitio, los diligentes hermanos José y Arselina García, Isidoro y Lala Morales, Francisco Toro, Pedro Ríos y Ana Centeno, pertenecientes a distintas iglesias evangélicas hispanas de la ciudad de Nueva Yofk, se organizaron en un Comité para iniciar una campaña pro-construcción de la capilla de Cedar Beach, contando solamente con el fondo inicial de la pequeña ofrenda que recogieron en uno de los servicios dominicales que celebraban siempre al aire libre, en la ribera del mar azul. Este grupo de decididos creyentes no tenía más fondos para la construcción de la capilla, pero contaban con una inmensa reserva de fe en el "Banco del Señor".

Como pronta contestación a sus fervientes preces, cuando sus amigos supieron los planes de dicho Comité, empezaron a enviar donaciones, y al poco tiempo el fondo había crecido suficientemente para iniciar la construcción de los cimientos del pequeño tabernáculo en un solar donado por la Sra. Adelaida Maje. Como no tenían dinero para la mano de obra, amigos de ellos (carpinteros, albañiles, pintores, etc.) se ofrecieron para trabajar, y allá fueron por cinco fines de semana, hasta dejar terminada la capilla. Con la ofrenda de $210.02 que se recogió en la tarde de la inauguración, se recaudó un total de $1,547.04 en muy pocos meses. Se gastaron $1,368.74 en materiales, quedando un sobrante de $178.30 para pintura y hacer unos protectores para las ventanas, en caso de tormenta. La capilla mide cerca de 40 pies de largo por unos 20 de ancho, y está equipada con un púlpito sencillo, sillas plegadizas, un piano y otros muebles propios de un templo, todo donación de hermanos pertenecientes a distintas iglesias evangélicas.

Parte de la concurrencia durante la inauguración de la capilla

La inauguración.

Hallándome a la sazón en la gran urbe, tomando unos cursos especiales de música en la Universidad de Nueva York, y gracias a la gentil invitación que me hizo la familia, tuve el privilegio de asistir a la inauguración de dicha capilla, en la tarde del sábado 25 de julio del año pasado. A la inauguración asistieron aproximadamente unas 300 personas, pertenecientes mayormente a distintas iglesias evangélicas hispanas de la ciudad de Nueva York, lo que demuestra la influencia, el aprecio y simpatías, que por su seriedad y fervor religioso, gozan los líderes de la MISION EVANGELICA ESPAÑOLA DE PORT MONMOUTH. Por falta de espacio dentro de la capilla, muchos de los asistentes tuvieron que escuchar el servicio de dedicación desde afuera, en reverente silencio.

Dirigiendo el Rdo. Miloslav Baloun (pastor de la Iglesia Unida del Bronx) se desarrolló el siguiente programa: Himno "Santo, Santo, Santo", invocación por Josué del Río, (Líder de la Segunda Iglesia Evangélica Española de Nueva York); Lectura Bíblica en Exodo 35:20-35, por el que esto escribe, (de la Iglesia Evangélica Unida de Puerto Rico); Himno "Que Mi Vida Entera Esté"; Palabras de Bienvenida, Gratitud y Anuncios por Arselina García (de la Iglesia del Calvario); Ofrenda (oración por Pedro Ríos, de la iglesia "Juan 3:16"); Solo vocal por Luz María Rivera (de la Iglesia Unida) y un dúo por dos señoritas (de la Primera Iglesia Presbiteriana de Brooklyn); Mensaje, por el Rdo. Rogelio Archilla (pastor de la Iglesia Evangélica Independiente del Bronx); Ceremonia de Dedicación, por el Rdo. Francisco Berly Colón (Pastor de la Primera Iglesia Presbiteriana de Brooklyn); Breve reseña histórica de la obra en Port Monmouth, por José García (de la Iglesia del Calvario); Himno "Firmes y Adelante"; Bendición por el Rdo. Santiago Peña (de la Iglesia Evangélica Unida de Puerto Rico).

Ambiente fraternal.

La tarde que pasamos en Cedar Beach con motivo de la inauguración de esta capilla fué en medio de un ambiente fraternal, familiar, sin notarse en lo más mínimo las líneas denominacionales.

Aunque la MISION EVANGELICA ESPAÑOLA DE PORT MONMOUTH es dirijida por laicos pertenecientes a iglesias organizadas y cuenta con el consejo y orientación de algunos ministros, no pertenece a ninguna otra iglesia ni denominación, ni tiene ningún pastor en particular. Esta iglesia es verdaderamente interdenominacional e internacional y es para todas las almas que deseen ir allí para disfrutar de una atmósfera verdaderamente espiritual, especialmente durante el verano, y cede su púlpito a ministros debidamente reconocidos de las diversas iglesias evangélicas.

Los propósitos de esta obra son: servir como medio de evangelización a aquella comunidad; ofrecer edificación espiritual por medio de escuelas bíblicas y servicios de predicación los domingos, y de estudios bíblicos y de oración otros días de la semana; y ofrecer un sitio propio para retiros, conferencias, asambleas, etc., a todos aquellos hermanos e iglesias, particularmente hispanos, que deseen usar la capilla para tal fin, completamente gratis.

Reconocimiento.

Aunque los hermanos que dirigen esta obra en Port Monmouth son humildes en su trato y huyen de toda publicidad, no podemos menos que reconocer públicamente la obra gloriosa que han hecho hasta ahora. No dudamos que esta capilla será un bendito tabernáculo donde los cristianos que veranean en Cedar Beach hallarán inspiración y alimento para sus almas. Que Dios los siga bendiciendo en abundancia, son nuestros mayores anhelos y fervientes ruegos.

Fajardo, P. R., enero de 1954.

Templo que es producto de la fe y del sacrificio.

ECOS DE LOS DISCIPULOS DE MANATI

Esta iglesia presentó un precioso drama navideño titulado "Los Que Moran en Tinieblas". Con dicha presentación quedó demostrado que en esta iglesia hay abundante material artístico. La Srta. Rosalina Oliveras distinguióse en el papel de "Miriam" **La Proscrita,** secundándole todo el cuadro para su feliz éxito. Fué tanto el éxito, que la iglesia hermana de Ciales solicitó nuestra cooperación, y también le presentamos dicho drama en su Iglesia Central y en la Capilla del Barrio Pesas de la misma municipalidad. En Ciales, después de su presentación fuimos obsequiados con un rico mantecado y sabrosas galletas.

Estamos celebrando en las calles servicios de predicación todos los martes por la noche. Nuestro pastor es el predicador, y el pueblo congrégase con nosotros para oirlo.

El viernes 5 de febrero quedó instalada la nueva directiva de la sociedad de Damas, presidida por la Sra. Carmen de Neftalí Rodríguez. Para este acto fueron invitadas todas las sociedades de la iglesia. El servicio quedó muy espiritual.

La Sociedad de Caballeros nombró nueva directiva para el año en curso. Su nuevo presidente, hermano Antonio Meléndez Rodríguez, ya convocó a su Comité Directivo y ha confeccionado un programa trimestral. Aprobóse como himno tema el No. 287. Entre sus actividades se celebrará un homenaje a un hermano muy apreciado por toda la iglesia. Por lo tanto, quedas invitado para este homenaje de simpatía cristiana del hermano Isaac Ríos.

Sigue su trabajo la sociedad de jóvenes de esta iglesia. Esta sociedad ideó una preciosa actividad en el mes de diciembre pasado, y gracias a ella todos los niños pobres de nuestra iglesia y los campos pudieron acariciar un humilde juguetito en los días de Reyes. La iglesia aprobó esa actividad y cada miembro trajo consigo un juguetito. El Señor bendice al dador alegre.

José Mestre Cabán.
Sec. Corresponsal.

* * *

LLAMEMOS UN PASTOR

La aspiración más grande, la meta más elevada, el ideal más sacrosanto de una congregación, debe ser la realización completa de un llamamiento pastoral.

Cuando una congregación buena y consagrada como la nuestra se dispone a dar ese paso, todos debemos sentirnos dispuestos a asumir las responsabilidades que nos corresponden ofreciendo y pagando las ofrendas para que el hombre que sea seleccionado esté libre y no tenga preocupaciones financiales al entrar en el pastorado.

Ruego, pues, a todos los hermanos y simpatizadores de nuestra Obra que con verdadero entusiasmo y tesón respondamos a la gloriosa llamada del Sostén Propio.

J. L. Santiago Cabrera,
Ministro encargado de la Primera Iglesia de Aguadilla, P. R.

NOTAS DE LA REUNION DE LA SOCIEDAD PRESBITERIAL

El día 11 de enero de 1954 se reunió la Sociedad Presbiterial de Damas del Presbiterio de Puerto Rico, en la Iglesia Presbiteriana en Arecibo. Nuestro lema del día fué: "Cristo nos Llama" y alrededor de este lema tuvimos los devocionales del día. El de la mañana "Cristo nos Llama a la Oración" estuvo a cargo de la hermana Francisca Cuellas; la conferencia "Cristo nos Llama a Trabajar" por el Rdo. Franklin Montalvo, de la Iglesia Presbiteriana en Lares; por la tarde, "Cristo nos Llama a Enseñar" por la hermana Aurora Barrios, y el último del día, "Cristo nos Llama a Reconsagrarnos" por la hermana Noemi de Vázquez. Todos estos servicios y la conferencia resultaron muy interesantes, haciéndonos a la vez crecer más en la vida espiritual y cumplir con la llamada de nuestro Señor Jesucristo.

El coro de la Iglesia local nos cantó preciosos himnos y canciones dirigidos muy hábilmente por el Rdo. Luis A. Toro. Todas quedamos muy bien impresionadas con estos cánticos.

Había presentes en la reunión 18 sociedades afiliadas; tres se excusaron por no poder asistir. La sociedad local era visitante, pues todavía no ha podido afiliarse. Ingresaron de nuevo las sociedades de Quebradas y San Sebastián, que por algún tiempo estuvieron fuera de la Asociación. Hubo una asistencia de 120 personas entre delegados, oficiales y visitas Hasta ahora contamos con 518 miembros en las Sociedades de Dammas. Durante este año se ganaron 65 damas para las sociedades, y 49 miembros para las iglesias.

Durante el año se celebraron 11 reuniones de distrito, las que llamamos Reuniones de Acercamiento. De los informes rendidos se deja ver que las reuniones del distrito d San Germán y Mayaguez fueron las que llenaron a cabalidad todos sus deberes cumpliendo con las normas ya establecidas. Los otros distritos también hicieron buen trabajo.

En el verano se celebró el Instituto de Educación Cristiana y se estudiaron 3 cursos muy interesantes, los que ayudaron grandemente a crecer más a las damas en sus conocimientos intelectuales. Han sido de gran provecho estos Institutos.

Hemos cooperado en el 1953 con el presupuesto misionero. Por segunda vez enviamos a Misiones Nacionales $34.00, a Misiones Extranjeras $20.00 y a la Junta de Educación $23.00. Cooperamos con el Seminario Evangélico en la construcción de la Calle Herradura mandando nuestra ayuda financiera. Los enfermos del Hospital del Leprocomio recibieron en las Navidades los regalos enviados por nuestras sociedades. Enviamos una ofrenda de Acción de Gracias a las Juntas Misioneras de $35.07. Además de esto todas las Sociedades participan activamente al sostenimiento de sus respectivos pastores y en todas las actividades de sus sociedades.

Se eligió la nueva directiva resultando electa e instaladas el mismo día las siguientes: Presidenta (reelecta), Josefa R. Colón; vice-presidentas: Esperanza Vda. Torres; San Juan, Petra Valentín; Aguadilla, Cristina P. Rivera; Mayaguez, Eduarda de Pérez; San Germán, Enriqueta Tomei. Secretaria, Aurora Barrios; Tesorera, (reelecta) Antonia G. Bidot.

Cada cuatro años el Concilio Nacional de la Organización de Mujeres Presbiterianas celebra una Asamblea de una semana, y nuestra presidenta la hermana Josefa R. Colón será la delegada oficial en esta ocasión. La reunión se celebrará en la Universidad de Purdue, Lafayette, Indiana, en junio, del 1 al 7. Pto. Rico como parte de la Sinodical de Nueva York, participará en una exhibición que habrá allá en Purdue. Esperamos la cooperación de las Damas con sus bonitos trabajos de tejidos, calados o bordados o algún otro trabajo manual en material típico de nuestra Isla. Para el mes de abril tendrán que estar en mi poder los trabajos que vayan a exhibirse y desearía saber cuántas damas están en disposición de cooperar.

Nuestra reunión en Arecibo fué toda un éxito.

DE ADMINISTRACION

Si Ud. no ha entrado en el Plan de suscripciones y no ha hecho aún su primera remesa, ya es tiempo de hacerlo. Asegure sus periódicos.

UNA FIGURA OLVIDADA.....

(Viene de la página 9)

tín." El 11 de julio de 1822 ya escribe de la ciudad de los virreyes que "por la incesante bondad de Dios he llegado sano y salvo a este lugar". El mismo día visita al general San Martín entregándole sus cartas de presentación. Es recibido sin mayores dificultades y cuando el general abre una de las cartas y lee su contenido, abraza efusivamente al visitante y le da una bienvenida cordial al Perú. Al día siguiente, San Martín, personalmente visita a Thomson en su alojamiento.

En otra comunicación fechada un mes y medio después de la partida del Santo de la Espada de las playas del Perú, el escocés lo recuerda con gratitud y dice: "San Martín es un hombre inteligente, de ideas liberales. Tiene un gran deseo de promover la educación en Sudamérica, y está libre de los prejuicios que impiden su progreso".

El espacio ofrecido para esta nota ya ha sido más que utilizado; no podemos seguirnos ocupando como lo desearíamos, de la labor consagrada del evangélico Thomson. Colombia, Venezuela, México, las Antillas y España recogieron frutos de su paciente siembra en las escuelas lancasterianas. De su obra en la Argentina diremos con el diario "La Nación", de Buenos Aires, que sus escuelas "fueron la única tentativa seria de educación popular realizada en el país hasta el advenimiento, en 1852, de los primeros gobiernos regulares". Por sus trabajos en pro de la instrucción publica y por su identificación con la causa de la libertad este soldado casi desconocido de la democracia, que se llamara James Thomson, merece el reconocimiento de las generaciones actuales de toda América.

De "El Cruzado"

* * *

ENVIA CABLEGRAMA

Con motivo de la agresión criminal de que fueron víctimas algunos congresistas americanos, la Iglesia Evangélica de la Calle Luna, de Ponce, envió el siguiente cablegrama:

"Hon. Presidente Eisenhower,
Casa Blanca,
Washington:

Como cristianos y ciudadanos americanos, condenamos enérgicamente el brutal atentado en contra de nuestros hermanos miembros del Congreso."

Muere una Noble Matrona Cristiana

Reseña Histórica

Doña Carmen Torres Vda. de Espada nació en el pueblo de Sabana Grande, Puerto Rico, el 10 de marzo de 1880, siendo sus padres Don Juan Torres y Doña Martina Martínez.

Casó con el Sr. Santiago Espada Rodríguez en el año 1903, de cuyo enlace matrimonial nacieron los siguientes hijos: Pedro Juan, Pablo Enrique, Julia Teresa, Carmen, María Amelia y Ana Lydía. Los dos hijos murieron antes que ella y le sobreviven sus cuatro hijas.

Doña Carmen fué una gran batalladora, podemos decir una heroína, pues quedó viuda siendo todavía joven y todos sus hijos eran pequeños y ella luchó con verdadero tesón para conseguir el pan de cada día y dar a sus hijos la educación adecuada para que pudieran desenvolverse en la vida. Sus cuatro hijas viven bien, pues todas trabajan para ganarse el sustento diario. Solamente permanece soltera Julia Teresa, la mayor, quien estuvo con ella siempre. Eran compañeras inseparables. Si alguna madre pudo sentirse orgullosa de todos sus hijos, esa fué Doña Carmen, pues todas son muchachas de conducta intachable, quienes siempre se desvelaron por rodear a su querida madre de las mayores comodidades y ofrecerle el más acendrado de los cariños. Son hermanos de madre de la fenecida el Rdo. Miguel Angel Valentine, Pastor de la Iglesia Presbiteriana de San Juan, y don Sergio Américo Valentine, Postmaster del pueblo de Cataño, P. R.

Sembremos en nuestros corazones en honor a Melo (Dña. Carmen) la siempreviva de nuestros más sinceros recuerdos.

Carmen Torres Vda. de Espada

INVOCACION

Por José Espada Rodríguez, dedicada a nuestra madre por sus hijas Julia, Carmen, María y Lydia.

Soledad, ¿qué me traes hoy?
Un recuerdo y una lágrima,
El recuerdo de un cariño
Que con la vida se alarga;
La lágrima que vertida
Sobre una tumba lejana
Le diga a la madre muerta
Que no está muerta en el alma.

Agüita de manantial
Siempre pura y siempre clara.
Soledad, ¿qué me traes hoy
Bajo el palio de tus alas?
Entre lirios y claveles;
Los lirios y los claveles
Para que adornes tu estancia
Y las rosas que vertidas
Sobre una tumba lejana
Digan a la madre muerta
Que no está muerta en el alma.

Soledad, que sabia es
Tu elocuencia sin palabras,
Que las madres nunca mueren,
Van por la vida agarradas
Al corazón de los hijos
Que las veneran y aman.

Doña Carmen Torres Vda. de Espada murió el 16 de febrero, y el 17 fué su entierro

Un grandioso servicio fúnebre se llevó a cabo en la Iglesia Presbiteriana "Hugh O'Neill Memorial" de San Juan, de la cual es pastor el Rdo. M. A. Valentine, hermano de la fenecida.

Tomaron parte en el acto la Sra. Petra M. Viuda de Valentín, la Srta. Ruth M. Vélez, el Rdo. Valentine, el Rdo. Angel Luis Seda y el Rdo. Enrique Rivera Vives, quien dió el mensaje del momento.

Fué una imponente manifestación de duelo. ¡Tal era el cariño que todos sentían por doña Carmen, sus buenas hijas y demás familiares!

RINCON DEL DIRECTOR

POLICIA ITALIANA TRATA DE CERRAR IGLESIA DE MINISTRO AMERICANO

Tomamos íntegra la noticia que nos viene de Prensa Unida y que publica el diario "El Mundo" en una de sus últimas ediciones:

Un impetuoso evangelista norteamericano imploró hoy la ayuda divina en su lucha contra el Gobierno italiano mientras las autoridades locales debatían si debían cerrar o no la iglesia que estableció en esta ciudad italiana.

El sacerdote, Wyndal Hudson, del estado de Tejas, recitó anoche versículos de la Biblia mientras la Policía impedía que los fieles entraran a la iglesia que está tratando de fundar aquí.

Hudson negó la acusación que le hizo la Policía italiana de que es miembro del Partido Comunista.

"Desde que ingresé en la Iglesia de Cristo" —dijo— "mi única preocupación ha sido divulgar la palabra de Dios. Nuestra Iglesia se ha mantenido siempre fiel a su divisa: "Cuando habla la Biblia, nosotros hablamos. Cuando la Biblia calla, callamos nosotros." Nunca nos hemos entrometido en política."

La Policía italiana impidió que el público entrara en la pequeña habitación de una casa del centro de la ciudad que Hudson alquiló para convertirla en templo. El evangelista italiano Lido Petrini, de Florencia, debía haber comenzado anoche el primero de su serie de sermones.

Hudson y otros miembros norteamericanos de la Iglesia de Cristo permanecieron, mientras tanto, dentro de la habitación, recitando versículo tras versículo de la Biblia.

La Policía no trató de desalojarlos de la improvisada iglesia.

En los círculos informados se reveló que el Jefe de la Policía local, Carmelo Marzano, quizás decida serrar el local tras recibir instrucciones de las autoridades de Roma.

Según la ley italiana, a cualquier religión que no sea la Católica puede prohibírsele el ejercicio de su culto si no se inscriben en el Registro de ellas que llevan las autoridades y si se decide que pueden poner en peligro el orden o la moralidad públicas.

Hudson, ayudado por un abogado italiano, está tratando, desde hace tiempo, de obtener permiso para establecer en Liorna la Iglesia de Cristo pero todavía no lo ha conseguido.

Su abogado, que llegó ayer de Roma, informó, después de hablar con el Jefe de Policía, Marzano, que éste se opone a que establezca aquí esa iglesia porque tiene entendido que el norteamericano es un miembro del Partido Comunista, entregado a propagar las doctrinas de Moscú.

Nuestro comentario: Lo que le molesta a la Iglesia de los Papas es que en el corazón de la Roma católica y pagana haya una voz evangélica que pregone que sólo en Cristo hay salvación. Aunque el gobierno italiano ha promulgado en sus estatutos la libertad religiosa, el Romanismo no puede permitir que tal ley se lleve a efecto. La Iglesia no cre en la libertad, sólo cuando ella es minoría.

Como en Colombia, los católicos no pueden acusar a los evangélicos de inmorales, de violadores de la ley, y entonces acuden a la acusación cobarde y perversa de que son agentes del comunismo. Mas esto no les vale, porque el pueblo al fin sabe dónde en verdad es que se practican los principios comunistas de la persecución y del exterminio.

DISCRIMINACION

"El Piloto", en una de sus ediciones recientes, traduce del "New Republic" del 11 de enero lo que sigue:

"Los católicos (de los Estados Unidos) siente justificablemente que hay discriminación política en América.... Hoy día no hay un solo católico en la Corte Suprema; uno en el Gabinete; de 96 senadores solo 9 son católicos".

Dios nos libre de una Corte Suprema compuesta de católicos y de un Senado con mayoría de senadores católicos...¿Qué pasaría? Que esta gente sería capaz de cambiar la Constitución americana en el sentido de hacerla favorable a la Iglesia Católica; que las leyes en su mayoría tratarían de interpretar el punto de vista católico, y que en todo el Gobierno no tendríamos otra cosa que una agencia del Papa de Roma.

No tienen porque hacer aspavientos los católicos con estas declaraciones, porque no hay más que dirigir la vista a los países donde impera el Catolicismo. El pueblo americano es muy sensato y precavido—aún muchos de los mismos católicos—para permitir que en la Corte Suprema y el Senado domine el elemento católico.

* * *

SE LAMENTA

El padre Varona, que terminó "con éxito" una misión mariana en Cabo Rojo, hizo una peregrinación a Hormigueros para quejarse del estado lamentable en que se encuentra el santuario. Dice "El Mundo":

"En el santuario habló el padre Varona para lamentar que la pobreza del Santuario no corresponde al amor que Puerto Rico ha tenido siempre a la Virgen. "Desde este lugar privilegiado"—dijo—"me permito hacer una sentida llamada a todo Puerto Rico para que no quede un habitante puertorriqueño, dentro y fuera de la Isla, que no envíe su aportación para levantar un santuario que sea la gloria de nuestra Madre y la vuestra."

ESCUELA BIBLICA

Colaboración de DON ABE

LECCION PARA MARZO 21

Tema: **El Nuevo Mandamiento de Cristo.**
Texto: Juan 13:12-17, 34-35, 14:21-24.
Para estudio: Juan 13 y 14.
Lectura devocional: 1 Juan 4:11-21.
Texto áureo: Juan 13:24.
Tiempo: Jueves por la noche, en víspera de la crucificción.
Lugar: El aposento alto de la casa de Juan en Jerusalem.

Introducción

El capítulo 12 marca el final de los acontecimientos relacionados con el ministerio público de nuestro Señor. El 13 narra las últimas horas íntimas del Salvador con sus discípulos, a quienes tiernamente llama "hijitos".

Explicación

Juan 13:12-17, 34, 35. El Maestro Da el Ejemplo.—Al terminar la Cena con los discípulos, el Señor les lava los pies, realizando una tarea que solamente hacían los siervos y esclavos. Jesús quería enseñar a los suyos la gran lección de la humildad, de la igualdad y del servicio. En su reino o iglesia que venía a establecer en la tierra, no hay lugar para las diferencias que hacen los hombres. No hay aquí amos y nobles, esclavos y lacayos. Todos son hermanos, y si el Hermano Mayor dió el ejemplo, sus seguidores no pueden menos que imitarle y seguir sus pisadas.

Esta vida de humildad y servicio no puede realizarse si no hay verdadero amor. Este amor, según el Señor, no es el **viejo** amor del mundo que es siempre egoísta e interesado; es el NUEVO amor que se derrama en los corazones como una bendición del cielo. Aquí también el Señor se pone de ejemplo, por eso dice: "Como os he amado, que también os améis unos a otros". Ese amor será también la señal que distinguirá a los discípulos de los demás hombres.

Juan 14:21-24. El Nuevo Amor es Cosa de Vida.— Cristo reclama el amor de los suyos, pero sólo le aman en verdad—según El—los que guardan sus mandamientos. La prueba final del amor es la obediencia a su palabra, de ahí que, quien no obedece, no ama. El versículo 23 es muy precioso, pero a la vez muy solemne. No podremos vivir en comunión con el Padre y el Hijo si tenemos en menos su palabra; si la despreciamos y descuidamos, ellos no vendráa a nosotros. El nuevo amor se manifiesta en la condición de hijos humildes y leales que se esfuerzan por seguir los mandamientos divinos. Y al cumplir la palabra del Señor, entramos a gozar de la presencia del Padre y del Hijo.

Punto Central: El nuevo mandamiento se condensa en el mandato de amarse los unos a los otros sin reparos y sin rencores, dispuestos a perdonar siempre.

LECCION PARA MARZO 28

Tema: **La Dirección del Espíritu.**
Texto: Juan 16:1-13.
Para estudio: Juan 15 y 16.
Lectura devocional: Hechos 2:1-4, 33, 37-39.
Texto áureo: Juan 16:13.
Tiempo: Ultimo discurso de Jesús, pronunciado un día antes de su muerte, jueves por la noche, 6 de abril del año 30.
Lugar: La casa de Marcos en Jerulem.

Introducción

El ministerio público de nuestro Señor había terminado y ahora se dedica a preparar a sus discípulos para su partida. Había que despertar en ellos el espíritu del celo, del valor y de la fe. La hora que venía era crítica.

Explicación

Juan 16:1-6. Porvenir Sombrío.—Jesús trata de ilustrar a los suyos acerca de las cosas que les sobrevendrían después de su muerte. Esto lo hace para que no esperen días felices y de triunfos inmediatos. El hace claro dos cosas: que tendrían que esperar la cárcel y la muerte. Predicar contra el pecado en un mundo pecador no es nada fácil; es exponerse a represalias peligrosas. Pero estas cosas no serían una sorpresa; ya el Señor lo había anunciado. Los discípulos no recibieron la noticia con mucha fe; una gran aflicción invadió sus corazones. Jesús lo notó en sus rostros. Era que ellos esperaban sin duda otra cosa, no pensando que ellos, como seguidores del Maestro, tendrían que sufrir con él la persecución y la muerte.

Juan 16: 7-13. El Consolador Prometido.—Los discípulos deseaban que el Señor se quedara con ellos, porque sin duda él sabía mejor capear la tormenta, y confiaban en que él habría de librarlos de muchas tribulaciones. Jesús les hace claro que es menester su partida, porque de lo contrario no tendrían con ellos el Consolador prometido. No quedarían huérfanos, tendrían un nuevo Guía que habría de inspirarles lo que deberían hacer. El Espíritu Santo continuaría la obra empezada por Cristo, por cuanto él se deriva del Padre y del Hijo. Era en verdad Dios morando con ellos. Así Jesús combate los temores de los discípulos de quedarse solos sin ayuda y sin dirección.

Punto Central: El Espíritu Santo mora con su pueblo para aconsejarlo, inspirarlo y guiarlo a toda verdad.

Próxima lección: El Evangelio del Amor Divino. Juan 17:9-23.

UN BUEN PASTOR

Un pastor trabajaba en una iglesia muy tacaña. Nunca le pagaban su sueldo completo. Pasó mucha hambre. Hizo gestiones y consiguió un empleo en una penitenciaría. Anunció a la Iglesia su renuncia y el sitio donde iría a trabajar. Citó a los hermanos para predicarles su último sermón. Lo basó en el Evangelio según San Juan, 14:2. "Voy a preparar lugar para vosotros."

Puerto Rico Evangelico

"Pro Christo"

MARZO 25 DE 1954.

JUVENTUD CRISTIANA

La juventud cristiana se prepara para asumir su puesto en la Iglesia Evangélica de Puerto Rico. En todas las denominaciones hay grupos de jóvenes que rinden encomiable labor a la Iglesia.

MUNDO RELIGIOSO

ESTADISTICAS METODISTAS

El número de metodistas en los Estados Unidos alcanza ahora a la suma de 9 151,524, según el informe oficial rendido por el Rdo. Albert C. Hoover. Este número incluye 25,907 ministros, pero no toma en cuenta el número de miembros preparatorios que alcanza a 968,981.

El informe anuncia 406,153 bautismos, o sea un aumento de 18,215 sobre el año anterior. La memebresía de la Escuela Bíblica aumentó de 6.141,284 en 1952 a 6,293,718 en 1953, una ganancia de 152,434.

El valor de las propiedades de la Iglesia Metodista es de $1,857,492,972, con una deuda total de $82.318,462.

Las iglesias contribuyeron para todos fines con la cantidad de $314,521, 212, o sea un aumento de cerca de 25 millones sobre el año anterior.

* * *

ALGO SOBRE LA VIDA PROTESTANTE PARAGUAYA

Nos llegan noticias de Asunción sobre el progreso de las iglesias protestantes en el país. Se han inaugurado este año nuevos templos en Tacumbú y Barrio Jara, y como tal debe considerarse la capilla del nuevo Hospital Bautista, de Asunción. En el Barrio Bernardino Caballero, de la capital, se ha instalado la "Misión de la Amistad", obra social sin precedentes en el Paraguay.

Con respecto a la circulación de la Biblia y porciones de las Sagradas Escrituras, se han vendido durante el año 111, 724 unidades.

El segundo domingo de diciembre las iglesias protestantes celebraron el Día de la Biblia. El lema elegido para este acontecimiento es "La Biblia, el libro de la esperanza".

En 1954 las Sociedades Bíblicas celebrarán su tercer jubileo, 150 años desde que la primera sociedad bíblica comenzara su tarea de traducir, producir y distribuir las Sagradas Escrituras y darlas al costo mínimo para que estuvieran al alcance de todos. En el Paraguay se espera celebrarlo con entusiasmo.

Ha ocupado un lugar destacado en la difusión del Evangelio la lancha "El mensajero". Realizó, como de costumbre, sus viajes al Alto Paraguay, pero por primera vez lo hizo por el litoral, llegando hasta Humaitá y trabajando así, de puerto en puerto, a través de toda la costa paraguaya.

* * *

UN ASPECTO DE LA OBRA PROTESTANTE EN BOLIVIA

Las iglesias metodistas de Bolivia celebraron este mes en Cochabamba su 38ª conferencia anual, ocasión en que se informó acerca de la marcha de la iglesia y se estudiaron sus problemas, en esta oportunidad frente a la situación política y al desarrollo de la misma iglesia. La Iglesia Metodista en Bolivia tiene, además de una buena cantidad de templos, dos colegios —uno en La Paz y otro en Cochabamba— y una clínica en la ciudad de La Paz. La incorporación a ella este año de un médico misionero argentino y su esposa ha permitido la ampliación de la obra médica que incluye visitas periódicas a las congregaciones del altiplano.

* * *

ESTAMPILLA CONMEMORATIVA

Estampilla Conmemorativa se emitió en el Brasil, con motivo del Congreso Mundial de la Juventud Bautista de julio pasado. El sello es un artístico diseño de Río de Janeiro, y dice "4ª Conferencia Mundial de Juventudes Bautistas'.' La emisión es de un millón y medio de unidades. A los sudamericanos nos llama mucho la atención un hecho de esta naturaleza, ya que tan pocas veces nos sucede algo así. Desde luego que hubo protestas por parte de los católicos, algunas de las cuales se hicieron públicas por los diarios.

* * *

EN LA INDIA

En la India la actividad evangélica nacional deberá cobrar urgentemente gran importancia para que la obra continúe, como consecuencia de las medidas adoptadas y a adoptarse por el gobierno. En efecto, altos miembros del gobierno, como el Ministro del Interior y aún el Primer Ministro, de la India han expresado su pensamiento sobre la cuestión de la propaganda evangélica. Dicen que no tienen inconvenientes en que se haga propaganda evangélica, o de cualquier religión y que los nacionales acepten la religión que les plazca, pero lo que no quieren es que los extranjeros se dediquen a esta propaganda, porque dicen que "no están equipados para impartir el debido punto de vista nacional". ¡El Ministro del Interior, ha advertido a los misioneros extranjeros que se limiten al trabajo social, al mejoramiento social!

PUERTO RICO EVANGELICO

Rdo. M. E. Martínez
Director—Administrador

Rdo. Erasmo Bernier
Pres. Junta de Publicación

Carmelo Ortiz Santiago
Jefe de Talleres

PUERTO RICO EVANGELICO es el órgano oficial de las denominaciones evangélicas, Bautistas, Discípulos de Cristo, Metodista, Presbiteriana y Evangélica Unida de Puerto Rico. Se publica quincenalmente en los Talleres Puerto Rico Evangélico, Inc. Admitido como correspondencia de segunda clase en las oficinas del correo de Ponce, P. R., el día 10 de julio de 1912, de acuerdo con la ley del 8 de octubre de 1917. Afiliado a la Asociación de Iglesias Evangélicas de Puerto Rico.

Precio de Suscripción: En Puerto Rico y Estados Unidos, $1.50. Fuera de Puerto Rico y Estados Unidos, $2.00. Pago adelantado.

Oficinas de Dirección y Talleres Tipográficos radicados en el edificio Puerto Rico Evangélico, calle Comercio 89, Apartado de Correos 1707, Teléfono 723, Ponce, Puerto Rico.

"Yo he sido puesto para la defensa del Evangelio".

Puerto Rico Evangélico

Quincenario Evangélico Interdenominacional

AÑO 42 | Ponce, P. R. Marzo 25 de 1954. | NUMERO 1,153.

Escribe James Camerón

Perfil Breve de Alberto Schweitzer

LAMBARENE, Gabón, Africa Ecuatorial Francesa, 28 de diciembre. — El hospital tiene 200 camas, pero carece de electricidad y agua corriente para los muchos enfermos—en su mayoría leprosos—que están al cuidado del único médico que hay en este apartado rincón africano.

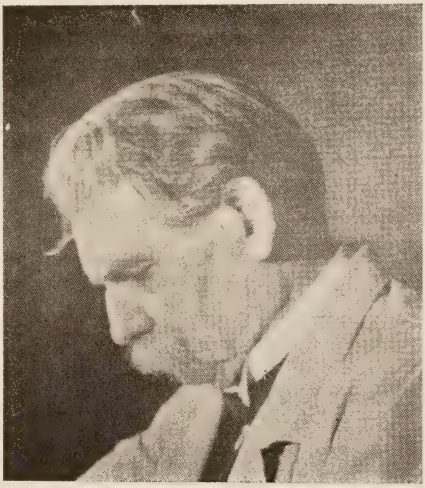

El médico es un hombre de 79 años, débil de apariencia, que parece incapaz de hacer frente a la agotadora tarea de atender a tantos dolientes, pero que la viene efectuando sin interrupción desde hace cuarenta años.

Nadie creería, al juzgar por las apariencias, que se encuentra ante una de las más destacadas personalidades de este siglo: ante el doctor Albert Schweitzer, uno de esos pocos hombres que han llegado a ser símbolos en vida, como lo fué Platón, como lo fué Ghandi. Y sin embargo, hasta hace muy poco, Schweitzer ha sido un desconocido, salvo para los pocos que han seguido la ingente tarea que este hombre, que habría brillado en Europa, en muy distintas actividades, se impuso para—como él mismo ha expresado—"dedicarse al servicio directo de la humanidad" en un rincón africano al que pocas veces llega el hombre blanco.

Este doctor alsaciano, que hace cincuenta años ocupaba una cátedra en la universidad de Estrasburgo, se destacó desde temprano en la filosofía, teología y música. En ésta última se le respetó desde el primer momento como un perito en Bach y como un organista consumado. Hoy tiene un galardón más: el premio Nobel de la paz de 1952, que hasta este año no fué otorgado.

Schweitzer, que decidió abandonar ese futuro prometedor en Europa para hundirse en el corazón de Africa, porque no quería convertirse en un "hombre racional", niega que hubiese habido "revelación" alguna en su decisión y aclara:

"Fué una decisión perfectamente lógica. La vida no tiene objetivo en el vacío del intelecto puro. Me considero justificado en haber vivido hasta los 30 años para la ciencia y el arte, para dedicarme entonces al servicio directo de la humanidad."

Fué curiosa, aunque demostrativa de un convencimiento inquebrantable, la forma en que Schweitzer se dedicó al ejercicio de la medicina entre los africanos. Al visitar la Misión Evangélica de París, supo que se necesitaban misioneros para el Africa, pero no literatos ni músicos, sino médicos. Schweitzer regresó a la universidad, esta vez como alumno, hasta graduarse de médico, para salir con Elena, su esposa, para el Africa, de la que jamás regresaría.

Su vida es sencilla y llena de trabajo. A las seis de la mañana ya está en pie, dispuesto para la tarea diaria y hay que aclarar que el hospital tiene palúdicos, víctimas de la enfermedad del sueño, leprosos, elefantiásicos, sifilíticos y tuberculosos; pero al caer la noche, el doctor tiene aún ánimos para sentarse ante el órgano y mezclar la más depurada música clásica con los sones que recuerda de la música popular de otros años.

Cuando un hombre del calibre de Alberto Schweitzer decide abandonar la gloria del mundo para internarse en las oscuridades del Africa y dar su vida en beneficio del pobre y olvidado africano, es porque una gran convicción le ha oprimido el corazón. Para él esto es perfectamente racional—una decisión del intelecto—pero para nosotros es algo más que eso: el frío razonamiento nos dice que nuestra comodidad y seguridad son primero. Tiene que haber un llamamiento interior, una luz adentro brillando con llama intensa, para que un hombre del valor de Schweitzer renuncie a la vida social de Europa para darse por una causa que reclama fibra de apóstol y de mártir.

Lo que da el secreto del acto heróico que realiza en Africa este gran hombre, es su fe cristiana protestante. Sin esta fe Schweitzer probablemente no estaría a estas horas en Africa llevando vida anónima; brillaría en los círculos científicos y artísticos y su nombre ocuparía sitio prominente en muchas crónicas sociales de todas partes del mundo. Cuando Schweitzer ha decidido perder su vida junto al pobre enfermo africano, es porque ha escuchado las palabras de oro del Maestro, "por cuanto lo hicísteis a uno de estos pequeñitos, a mí lo hicísteis", y "el que quiere perder su vida, la hallará....."

ORACION

¡Oh, Dios Todopoderoso, Padre celestial! Nos llegamos a Ti deseosos de toda humildad y sinceridad. Somos pecadores, perdónanos. Somos ignorantes, ilumínanos en nuestra oscuridad. Somos débiles, dános fortaleza. En estos tiempos de duda, incertidumbre y prueba, háznos conscientes, ¡oh Señor!, de Tu luz perdurable. ¡Alma de nuestra alma! ¡Luz interior de verdad! Manifiéstate en nosotros en medio de las sombras. Guíanos en la fe, esperanza y amor hasta que amanezca el día perfecto y sepamos conocer como somos conocidos. ¡Oh Dios poderoso! Enséñanos, te lo rogamos, por medio de benditas prácticas, a aprender lo que significa lo que en la antiguedad Jesucristo quiso decir cuando habló del poder de Dios sobre la salvación, porque necesitamos salvarnos del pecado, de la duda, de la debilidad y del anhelante temor; no podemos salvarnos por nosotros mismos; somos criaturas de un día, de pobre vista y también a menudo sacudidas por cualquier viento de pasión y opinión. Necesitamos elevarnos a más alta fortaleza. Necesitamos poseerte. Manifiéstate en nosotros, Padre Nuestro, como el salvador de nuestras almas, de nuestras vidas, y libértanos de los lazos de la opresión, del vicio y la corrupción, otorgándonos la gloriosa libertad de los hijos de Dios.

John Hunter

SINTESIS

El Rdo. Rafael Torres Escobar, pastor de la Iglesia Bautista de Puerto Nuevo, fué nombrado presidente de la Convención de Iglesias Bautistas de Puerto Rico.

La Tercera Asamblea de la Fraternidad Westminster del Presbiterio de Puerto Rico fué celebrada en Arecibo el 22 de Febrero pasado.

El Dr. Philo W. Drury sufrió un nuevo accidente automovilístico recientemente, pero gracias a Dios no tuvo consecuencias serias y ya se encuentra en buen estado de salud.

La Primera Iglesia Bautista de habla española de Nueva York celebrará su trigésimotercer aniversario durante los días 17 al 21 de marzo de los corrientes. Dará el sermón de aniversario el Rdo. Rogelio Archilla.

En estos días celebra su cincuentenario la Iglesia Presbiteriana de San Juan que pastorea el Rdo. Miguel A. Valentine.

El Coro Interdenominacional que dirige la Sra. Esther de Plyer cuenta ya con 80 voces. Su objetivo es llegar a 100 para la Semana Santa. El Coro cantó en Santo Domingo con notable éxito.

El Secretario Ejecutivo de la Asociación de Iglesias Evangélicas escribió al Presidente de Estados Unidos, al Speaker de la Cámara de Representantes Nacional, a cada uno de los congresistas heridos durante el ataque de cuatro fanáticos nacionalistas puertorriqueños y al Gobernador, condenando el ataque, como cristianos, y deseando que las relaciones cristianas entre ambos pueblos sean cada día más estrechas. (Del Boletín)

En el Senado de Puerto Rico se oró por la salud de los congresistas heridos en el vil atentado de que fueron objeto recientemente a petición del señor Samuel R. Quiñones, presidente del Senado, hijo de un ministro.

PAGINA POETICA

La Mujer Perfecta

¿Quieres por fin saber
cuál es el tipo acabado,
el modelo y el dechado
de la perfecta mujer?

La que sabe conservar
su honor puro y recogido
la que es honra del marido
y alegría del hogar.

La noble mujer cristiana
de alma fuerte y generosa,
a quien da su fe piadosa,
fortaleza soberana.

La de sus hijos fiel prenda
y amorosa educadora:
la sabia administradora
de su casa y de su hacienda.

La que adelante marchando
lleva la cruz más pesada,
y camina resignada
dando ejemplo, y valor dando.

La que sabe padecer
la que a todos sabe amar,
y sabe a todos llevar
por la senda del deber.

La que el hogar santifica,
la que mártir debe ser
y fe a todos debe dar,
y les enseña a creer.

La que dé esa luz a la luz
y al impulso de su ejemplo
erige en su casa un templo
al trabajo y la virtud.

La que eso de Dios consiga
es la perfecta mujer,
y así tienes tú que ser
para que Dios te bendiga.

J. M. Gabriel Galán.

Paz en la Tierra

Señor, Tú que riges la vida del mundo
y que cuidas piadoso del ave y la flor,
detén a los hombres gestores de muerte,
di aquella palabra que los vientos calmó....

No más la metralla cercene las vidas,
que son tuyas las vidas, bendito Señor,
transforma la espada en reja de arado,
y los sones guerreros en sones de amor.

De todos los pechos un himno fraterno,
disipe los odios y silencie el cañón;
que todo siniestro instrumento de guerra,
no vale una lágrima de madre, Señor.

Que cada cual viva en sus lares nativos,
sembrando su predio, laborando su pan,
sin torpes envidias, sin necios rencores,
pues Dios suple todo, "basta al día su afán".

Que canten las madres sus bellas canciones,
muy junto a sus fuegos en la paz del hogar,
que puedan los niños crecer sin temores:
no manche sus labios la palabra ¡matar!

Tú ya lo dijiste, Señor, sois hermanos,
os dejo mi ejemplo, os entrego mi paz,
alzad vuestros ojos a las cosas del cielo,
la codicia es enjendro del odio y del mal.

Resuene de nuevo aquel canto divino,
que en las alas del viento a nosotros bajó:
gloria a Dios en los cielos, paz en la tierra,
voluntad fraterna, Tú evangelio de amor.

Pedro N. Urcola.

LA IGLESIA EVANGELICA EN COLOMBIA

CINCO AÑOS DE PERSECUCION

En el mes de agosto de 1953 se reunieron en la ciudad de Ibague, Colombia, representantes de la sufrida minoría protestante, por primera vez después de la caída del gobierno del expresidente Laureano Gómez.

Fué la cuarta reunión y posiblemente la más importante de la Asamblea General de la Confederación Evangélica de Colombia (CEDEC) que incluye entre sus miembros a la Iglesia Presbiteriana y a otros diez y seis grupos denominacionales. Cuarenta y cinco delegados en representación de dichos grupos se reunieron para formular un plan de acción para los evangélicos de Colombia que han sido los más perseguidos del mundo. A diferencia de reuniones anteriores, ahora había buenas noticias que dar, pero esto no quiere decir que la lucha contra los protestantes haya cesado.

Y la mejor noticia fué que el protestantismo ha crecido en firme desde el verano de 1948 en que empezó la persecución. Según el señor James Goff, presbiteriano, y nuevo secretario de información de la CEDEC, los diecisiete miembros de esta organización dan parte de que su membresía ha aumentado en un 51 por ciento desde 1948. Hay ahora 12,000 miembros en plena comunión mientras que en 1948 había solamente 8,000. Además, las Escuelas Dominicales tienen ahora en sus matrículas 15,000 jóvenes y niños. Más de 50,000 colombianos y unos 750 extranjeros asisten a los cultos protestantes semanariamente, según informe de la comisión de estadística de CEDEC. El número total de protestantes, incluyendo miembros en plena comunión, niños y simpatizadores se calcula de un modo conservador en unos 100 mil, que viene a ser el uno por ciento de la población total de Colombia.

Este crecimiento se ha logrado a pesar de que más de una tercera parte de iglesias han sido destruídas o averiadas y más de la mitad de las escuelas protestantes han sido clausuradas.

En 1948 había 213 iglesias y capillas protestantes. Desde entonces 42 de ellas han sido destruidas por el fuego o por medio de bombas y otras 31 han sido averiadas, y algunas de éstas repetidas veces, y otras 10 han sido confiscadas por empleados del gobierno o por civiles apoyados por la policía. Del número total, se consideran completamente perdidas 57 iglesias. Simplemente el daño causado a los edificios llega a cerca de los 150,000 dólares. La CEDEC dice: "Esta suma representa apenas una parte de las pérdidas materiales que han sufrido los protestantes en Colombia". No obstante lo cual 46 nuevas iglesias han sido organizadas en los últimos cinco años, con lo que hay ahora un total de 202 iglesias.

Desde 1948, han sido clausuradas 110 escuelas primarias protestantes: 54 por orden del gobierno y 56 por medio de violencias y amenazas. Hay aún 104 escuelas funcionando, incluyendo siete seminarios y escuelas bíblicas y seis secundarias, cuatro de éstas son presbiterianas. Estas cifras no incluyen Escuelas Dominicales. Por lo menos 51 evangélicos colombianos han sido muertos por su fe durante este lapso de cinco años. Veintiocho fueron asesinados por la policía o por otros funcionarios del gobierno.

Aunque parezca paradoja, la persecución siempre ha sido una bendición para la Iglesia de Cristo. Cuando todo está en calma, el marinero se descuida y pierde de sus fuerzas, pero cuando arrecia la tempestad prueba su fe, su valor, sus energías. Entonces pone en ejercicio todos sus poderes y realiza proezas. Tal es la historia del Evangelio en Colombia.

DESDE EL 13 DE JUNIO de 1953, cuando el General Gustavo Rojas Pinillas tomó posesión del gobierno colombiano y echó fuera a los reaccionarios que constituían el régimen de Gómez dominado por el romanismo, la persecución de los protestantes ha disminuido considerablemente. Sólo seis casos se han registrado desde el 13 de junio al 13 de agosto en que se reunió la CEDEC. Mientras que en igual período del año anterior se dieron 20 casos.

Pero la Iglesia Romana de Colombia sigue ejerciendo aún fuerte presión sobre el gobierno. A fines de junio se informó que el Presidente Rojas había prometido abrir de nuevo las escuelas que el régimen de Gómez había cerrado. Pero tan pronto como este informe fué publicado, el Ministro de Educación anunció una "rectificación" diciendo que la orden de cerrar las escuelas seguía en vigor.

Una de las más grandes y famosas escuelas de América del Sur, la Escuela Presbiteriana de Señoritas de Barranquilla, reci-

bió un oficio del Ministerio de Educación en mayo pasado, exigiendo que la escuela empleara un sacerdote católico romano para que sirviera como capellán y maestras romanistas para que enseñaran religión. La Asociación de Padres y Maestros de esa escuela, apelaron al Presidente para que se reconsiderara esa exigencia, pero no han recibido contestación. Por lo menos 1.-000,000 de niños de Colombia no asisten a la escuela por no tener facilidades; y como la mitad del pueblo son analfabetas.

El 30 de junio la CEDEC mandó una carta de felicitación al Presidente y le pidió una declaración de los derechos de los ciudadanos protestantes. Hasta donde se sabe, no se ha recibido ninguna respuesta. El 14 de agosto la Confederación envió otra carta de felicitación e hizo la misma solicitud, pero no ha habido contestación.

El 19 de agosto, el nuevo Jefe de Estado de Colombia hizo su primera declaración pública a los derechos de los protestantes a un grupo de periodistas de los Estados Unidos de América. El General Rojas dijo que su gobierno protegía la libertad de culto de los protestantes como la garantiza la Constitución colombiana, pero añadió que el pueblo colombiano "es enteramente católico romano y otros que vengan deben ser cuidadosos en sus actividades". El Presidente reclamó, como lo han hecho los romanistas, que los protestantes han sido maltratados solamente porque se han mezclado en la política colombiana y han ayudado a elementos hostiles al gobierno.

"No debe olvidarse que el desarrollo del país es tal que no puede permitir el envío de misioneros como si fuera un país salvaje", dijo el Presidente.

En febrero el gobierno colombiano firmó un acuerdo con la Iglesia Romana, vigente por veinte años, que provee un subsidio anual de $420,000 para trabajo misionero en un área de 330,000 millas cuadradas. Hay dos veces más misioneros romanistas en el área de misiones de Colombia que misioneros protestantes en todo el país. La Iglesia Romana ha estado en Colombia 400 años; la Iglesia Protestante 99 años.

Presbyterian Life

La Llegada de Rogelio Williams

—5 de febrero de 1631—

El arribo de Rogelio Williams, joven clérigo de la Iglesia Anglicana, a la colonia de la Bahía de Massachusetts, a comienzos del siglo 17, se dijera que no tuvo nada de particular, porque en esos años llegaban los barcos cargados de inmigrantes de toda especie, anhelosos del aire fresco del Nuevo Mundo occidental. Los ingleses se dirigían en lo especial a las colonias de la Nueva Inglaterra. Pero ello es que la llegada de Williams habría de marcar un jalón de importancia en la historia de las colonias de habla inglesa, y también en la historia de las ideas, y en los fastos de la pugna democrática por una plenitud de derechos humanos. Por lo que hace a lo primero, Rogelio Williams sería el fundador de la nueva colonia de Rhode Island; y por lo segundo, estaba destinado a hacerla de campeón y pionero del gran principio de la libertad religiosa y de la tolerancia entre las varias creencias.

Apenas llegado a Massachsetts, el joven Williams se puso en conflicto con las autoridades del suelo. Ahí en Massachusetts había de hecho una teocracia, por cuanto los altos funcionarios de la iglesia eran así también funcionarios públicos. Rogelio mantuvo que los gobernadores civiles no tenían derecho de hacer cumplir los preceptos religiosos del Décalo...y lo que fuera más radical todavía: alegaba que la carta patente de la colonia, subscrita por el monarca inglés, violaba de hecho los derechos de los indígenas. (El rey regalaba predios que no eran de él). Por tanto el tribunal de Massachusetts lo sometió a juicio, para en seguida dar la orden de expulsión en su contra. Querían deportarlo a Inglaterra; pero nuestro hombre escapó y se fué a poner colonia aparte en lo que hoy es Providence, Rhode Island. Providence era entonces tierra desierta por completo; pero le sirvió de refugio al perseguido y a sus escasos seguidores. Luego después tomó pasaje para Inglaterra, donde obtuvo carta patente para establecer su colonia, que fué la de Rhode Island. En ella floreció por primera vez en estas tierras el principio de libertad de conciencia y cultos, con su corolario de la tolerancia de los demás credos. El Estado de Rhode Island, desde sus comiezos de colonia, tuvo su constitución política en la que campearon los postulados democráticos mencionados. Roger Williams es asímismo, como bien se sabe entre evangélicos, el fundador del gran movimiento Bautista en Estados Unidos.

En junio pasado conocí al misionero metodista F. Olin Stockwell, autor del libro "With God In Red China". Tuvo a su cargo una serie de meditaciones en la Conferencia de Estudiantes Metodistas en la Universidad de DePauw, en Greencastle, Indiana.

Todos los días de aquella conferencia, cincuenta estudiantes extranjeros y trescientos misioneros metodistas norteamericanos, nos reuníamos para escuchar las meditaciones del Rdo. Stockwell. Sus palabras tenían unción bíblica. Al llevarnos por el Nuevo Testamento a reconsiderar pasajes muy familiares, sus experiencias de sufrimiento victorioso nos abrían el sentido para comprender tantas verdades ignoradas. Su actitud ante la Biblia dista mucho del fundamentalismo dogmático que pretende tener todas las contestaciones. Tampoco es el predicador liberal que usa los textos de pretexto para exponer teorías seculares. Su conocimiento de las Sagradas Escrituras le viene de un temprano entrenamiento en el hogar, de un estudio disciplinado en sus años de seminarista en Garrett y sobre todo, de sus experiencias en el campo misionero. Durante los catorce meses de prisión su única lectura, de día y de noche, fué el Nuevo Testamento.

"Con Dios En La China Roja" es el título del libro que el Rdo. Stockwell ha escrito al regresar a los Estados Unidos. Fué publicado por la editora Harper. Ahora solamente puede leerse en inglés. Algún día debe traducirse a otros idiomas.

Según nos relata el autor, los primeros nueve capítulos del libro fueron escritos en su celda en la prisión de Chunking, China, en los márgenes de una antología poética, intitulada "The Music Makers" de Stanton Goblentz.

Fué un milagro que los guardias comunistas no se fijaran en el pequeño poemario mientras revisaban las ropas del prisionero. Una vez liberado pudo terminar la obra en Hong Kong.

Stockwell describe su libro como "la historia de la experiencia religiosa de un humilde discípulo que descubrió las realidades de su fe religiosa."

Los once capítulos se dividen en tres secciones principales. La primera incluye la caída de la dinastía de Chan Kai Shek, la invasión comunista de Chungking y el relato de su arresto y encarcelamiento. En la segunda sección analiza su descubrimiento personal del Nuevo Testamento.

"Una razón por la cual yo 'descubrí' mi Nuevo Testamento durante esos meses fué porque tenía largas horas para leer y nada más....Otra razón fué mi reclusión en un lugar de sufrimiento, inseguridad, soledad y dificultades. Allí descubrí que el Nuevo Testamento fué escrito para mí y otros prisioneros. Debió titularse 'Una Antología de Literatura Cristiana Para Aquellos que Sufren'."

En la última sección el autor explica por qué el comunismo avanza en China. Hace un recuento de sus experiencias con los jueces comunistas, los largos interrogatorios, las confesiones de faltas que no cometió, y todo el largo proceso de "reeducación" comunista.

Stockwell no incurre en el error de algunos norteamericanos al enfocar la situación de China. Al describir la caída de Chan Kai Shek señala las siguientes causas: ausencia de democracia política, inflación sin control y corrupción en el gobierno.

SAN JUAN DE PUERTO RICO

Desde la isla propia se contempla la silueta de El Morro, que en otros tiempos constituía la defensa principal de la ciudad, y más allá se extiende el viejo San Juan de los soñadores.....

«CON DIOS EN LA CHINA ROJA»

Por JORGE N. CINTRON

El último misionero metodista que abandonó la China comunista relata sus experiencias de prisionero. Olin Stockwell describe cómo la gracia de Dios lo sostuvo durante catorce meses tras las rejas.

JUVENTUD

(Para un cumpleaños)

¡Flor de existencia! Juventud de ensueño
En la que forjamos ilusiones mil,
La vida sonríe y el tiempo halagüeño
Invita a gozar este perenne abril;

¡Zafiro preciado, mocedad gentil!
Cómo pasa el tiempo, —implacable alud—,
Una ideal mañana se fué: la niñez,
Marcha al mediodía de la juventud.

Pasarán la tarde de la madurez,
La noche quieta de lenta vejez.
Este hermoso día quiero que la aurora
Alumbre tu senda alegre y florida.

Las aves anuncien con nota sonora
Otra primavera a ti prometida.
Sea contigo Dios y su abundante vida.

Salathiel Vázquez Salas

Igualmente el autor no cierra los ojos a los alcances de la revolución comunista en China. Analiza el comunismo como una fe peligrosa, con un método y un sentido misionero.

Al leer esta obra nos informamos de la habilidad de los comunistas para divulgar sus ideas usando técnicas muy parecidas a las de las misiones religiosas. Los comunistas creen que las masas deben aprender a leer lo más pronto posible. Combaten la iliteracia y producen literatura sencilla, legible, al alcance del entendimiento de aquellos lectores que desean ganar para su causa. Esa literatura es distribuída gratuitamente en una proporción que no ha sido igualada por las misiones y las democracias. Todos los medios de comunicación están sometidos a la propaganda comunista. Hasta las bolsas de papel que se distribuyen a los clientes en los colmados llevan un mensaje impreso que lee: "¡Proteja a China! ¡Opóngase al Imperialismo Americano!"

Las procesiones comunistas portando gigantescos retratos de los líderes chinos y rusos, con acompañamiento musical, superan a las más llamativas procesiones católicas.

Los servicios de testimonios, donde el nuevo comunista confiesa sus errores del pasado capitalista y expresa sus deseos de nueva vida, constituyen una prueba de que el candidato está dispuesto a regenerarse a la manera comunista.

La obra del misionero Stockwell nos ofrece un cuadro vivo de las condiciones bajo las cuales vive la Iglesia Cristiana en China. Cree él que las misiones deben esperar veinte años antes de volver a China, si es que algún día se les permite retornar libremente. Si la obra de los misioneros y de los líderes nativos echó raíces en los corazones cristianos de China, la Iglesia no desaparecerá. Aún cuando el nuevo gobierno haya cambiado los nombres y la filosofía de las instituciones que fundó la Iglesia, el impacto del pasado cristiano no perecerá.

Para los cristianos de América, especialmente para los de Estados Unidos, acostumbrados a los ambientes favorables, a las protecciones democráticas que aturden y neutralizan, el dolor de los cristianos de Oriente debe tener signos de admonición. La cruz, el martirio y la persecución son artículos de fe y vida en todos los tiempos y en todos los lugares.

"Con Dios En La China Roja" es una obra que deben leer los predicadores del Evangelio. F. Olin Stockwell nos ayuda a entender cómo encontrar la gracia de Dios en las duras horas, en los aciagos meses vividos en una prisión. Su testimonio de lealtad y convicción puede también ayudarnos a resistir las persecuciones que en nombre de la democracia y la seguridad nacional están asediando algunos cristianos en América.

LA RESURRECCION

La resurrección del Señor Jesucristo obró el milagro de transformar a hombres cobardes o sin esperanza, en hombres de visión, de entusiasmo, de fe, de poder. El milagro de la resurrección floreció en sus vidas y dejaron de ser hombres a puerta cerrada abarrotados de miedo, para salir por los caminos y por las plazas a predicar el Evangelio. Entusiasmo, valor, fe, eso fué la resurrección para ellos.

F. E. Estrello.

CULTURA ESPIRITUAL

DIEZ DIGNAS RESOLUCIONES

ESTUDIARE el idioma del amor y no emplearé nunca palabras que hieran o tonos que confundan.

PONDRE en práctica la paciencia para que mi genio no salte las vallas y me deje en vergüenza.

RECORDARE siempre que mis hermanos y semejantes tienen molestias suficientes sin necesidad que yo les agrave con las mías.

EXCUSARE las faltas y omisiones de los demás, tantas veces y tan generosamente, como yo deseo que se excusen las mías.

CURARE la crítica innecesaria, empleando a mi vez el encomio; cerraré mis oídos a los chismes y trataré de auspiciar siempre el amor por medio del servicio.

SERE fiel amigo y hermano a pesar de todas las pruebas a que se someta mi amistad y trataré de presentar al mundo un rostro amable, sin frialdades ni reticencias que alejen.

NO ME JACTARE de mi posición ni de mis ganancias, sino que trataré de enriquecerme, enriqueciendo a otros.

ALEGRARE mi vida con una sonrisa de felicidad siempre que pueda y trataré de mirarlo todo con ojos llenos de fe y esperanza.

HARE a mis hermanos lo que quisiera que ellos hicieran conmigo y no les haré nada que no quisiera que me hicieran a mí.

ORARE con frecuencia, pensaré sólo lo bueno, trataré de ver siempre lo bueno que haya en los demás, tendré fe en los hombres y así viviré mi vida sin temor.

La Voz Menonita.

* * *

ORACIONES MAL DIRIGIDAS

A menudo dirigimos mal nuestras oraciones. No hace mucho leí que a la administración de correos de la ciudad de Washington llegan anualmente cosa de seis millones de cartas procedentes de todas partes del mundo. Un año, de esos seis millones, casi medio millón estaban mal dirigidas; cincuenta y cinco mil contenían dinero en efectivo, en cheques o giros, por la suma de 1.570,213.00 dólares. Sin duda los que escribieron dichas cartas pensarían por qué no recibían respuesta, y juzgarían injustamente a las personas a quienes intentaron enviar las sumas de dinero, creyendo que no contestaban por negligencia, pero la falta no yacía en los receptores —a cuyas manos no llegaron las cartas—, sino en aquellos que las enviaron.

De igual modo solemos culpar algunas veces a nuestro Padre Celestial porque no contesta nuestras oraciones, pero si hubiese en el cielo una oficina donde se recibiesen las oraciones mal dirigidas, probablemente encontraríamos allí algunas de las nuestras.

Oramos pidiéndole a nuestro Padre Celestial por la conversión de alguna persona o para que nos dé un avivamiento, pero en nuestro fuero interno **no tenemos la convicción** de que Dios puede hacerlo. Nuestro deseo no es real y, por lo mismo, nuestra fe no pone en nuestra súplica la debida dirección. La oración sincera, hecha con verdadera fe, cree y espera que Dios hará, no sólo porque se lo pedimos, sino porque **él quiere hacerlo.** El quiere que todos los hombres se salven, y por lo mismo quiere que los que oramos seamos colaboradores.

El Faro

* * *

DECALOGO DEL MAESTRO DE ESCUELA BIBLICA

1. El buen maestro está cada domingo frente a su clase, excepto por motivos de enfermedad u otros compromisos serios. En casos como éstos lo notifica a tiempo a su pastor o superintendente

2. El buen maestro llega a tiempo (siempre temprano) a su clase; así da el ejemplo a sus discípulos, y evita problemas de disciplina y falta de reverencia.

3. El buen maestro ofrenda con liberalidad: da el ejemplo a su clase y porque ama la obra.

4. El buen maestro viene siempre preparado ante su clase.

5. El buen maestro asiste a clases preparatorias y a otras reuniones de carácter pedagógico, para estar al día en sus métodos de enseñanza.

6. El buen maestro considera la enseñanza religiosa en su iglesia como un privilegio y no como una carga.

7. El buen maestro da ejemplo de buena conducta en todo sitio; en otras palabras, vive lo que enseña.

8. El buen maestro trata de conocer el ambiente en que viven sus discípulos.

9. El buen maestro se interesa por la salvación personal de cada uno de sus alumnos.

10. El buen pastor se considera como parte de un todo, y no como un todo en sí: parte de una organización y parte de un programa de evangelismo.

* * *

EL PERDON

El hombre feliz es el que aprende a cultivar el perdón en su corazón. La felicidad huye de quien manifiesta recelo, resentimiento, rencor.

Quien no perdona a su prójimo, destruye toda alegria que pueda brindarle la vida, pues interiormente, con la de su tenaz rencor, está edificando una casa, la cual no hallará gozo en ocupar.

No será una casa alegre y hospitalaria, sino una lóbrega morada en que se han corrido las cortinas y cerrado las puertas.

Para sacar el mayor provecho de la vida hay que vivirla con una actitud tolerante de perdón. El corazón que ama de veras, expresa ese amor bajo todas las circunstancias y experiencias y porque manifiesta comprensión y tolerancia en los afanes humanos, en la brega cotidiana, puede vivir y trabajar con otros gozosamente.

Copiado por
Alejandro Calderón

NOTICIAS DE LA OBRA

LA TERCERA ASAMBLEA DE LA FRATERNIDAD WESTMINSTER

Una resonante demostración de fuerzas juveniles presbiterianas fué la Tercer Asamblea Anual de la Fraternidad Westminster del Presbiterio celebrada en Arecibo el 22 de febrero pasado, cuando cuatrocientas doce personas entre delegados y visitantes se congregaron en el templo presbiteriano de aquella ciudad para el programa de la convención. 26 sociedades de jóvenes enviaron su representación, siendo la de Quebradillas la que ganó la distinción de llevar el mayor número. Una variedad de banderines preparados por las sociedades dieron realce a la inmensa congregación que llenó todos los sitios disponibles del templo y se derramó por sus puertas.

La actividad principal de la mañana fué una conferencia y discusión de la Sra. Celia Núñez de Bunker sobre las relaciones entre los jóvenes. Hubo oportunidad para muchos jóvenes de expresar sus opiniones, y todos fueron debidamente orientados por el consejo experto de la Sra. Bunker. En la tarde se celebró la importantísima reunión del Concilio, que es el cuerpo directivo de las actividades juveniles presbiterianas, y lo forman dos delegados de cada sociedad, solteros y menos de 30 años. El Concilio estudió los libros de cada sociedad, el movimiento por distritos y el próximo viaje de la delegada de nuestra juventud, Srta. Rosa Esther Sotomayor, a la Asamblea Nacional de la Juventud Presbiteriana en Illinois. Eligió también la siguiente directiva para el próximo año: Moderador, Jorge Acevedo; vicemoderador, Julio Raul López; secretaria, Blanca Lillian Cruz; tesorera, Sylvia Sotomayor. Esta directiva fué instalada por el Rdo. Luis Angel Toro, ministro local, en la asamblea plenaria.

Mientras sucedía la reunión del concilio, los demás presentes escuchaban los informes de las actividades de cada sociedad. El Coro de Arecibo interpretó una bella selección de himnos de su repertorio. Los jóvenes David Ortiz de Mayaguez y Ramón A. González, ministro en Guánica, dirigieron los devocionales basados en el tema de la Asamblea "Así Yo Os Envío." Hubo tantas peticiones para la próxima asamblea del 1955 que el Concilio resolvió estudiar cuidadosamente el sitio de ésta, pues se espera que no menos de quinientos jóvenes y visitantes asistan a la Cuarta Asamblea.

Samuel J. Vélez

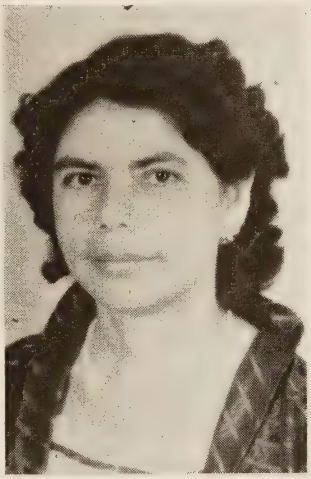

SRA. JOSEFA R. COLON

Presidenta de la Sociedad Presbiterial de Damas, fué nombrada delegada oficial al Concilio Nacional de la Organización de Mujeres Presbiterianas, que tendrá lugar en la Universidad de Purdue, Lafayete, Indiana, en fecha cercana.

* * *

GRAN CAMPAÑA DE EVANGELIZACION EN FAJARDO

Auspiciada por la Iglesia de Dios Pentecostal local, se llevó a cabo una gran campaña de evangelización y sanidad divina en Fajardo por el evangelista Stanley P. Macpherson, de California, desde el 23 de febrero pasado hasta el miércoles 3 del corriente.

Un total de 58 personas hicieron pública profesión de fe en Cristo y muchas fueron curadas de diferentes enfermedades.

Las siguientes iglesias dieron su cooperación: Dios Pentecostal, Evangélica Unida del pueblo y las Parcelas, Samaria, Misionera Playa y la Barriada, Peñón y Capilla Gracia.

El miércoles 3 se clausuró la campaña con una parada que, portando cartelones y banderas alusivas al acto, recorrió algunas de las principales calles de la población.

Apesar de haber distintas iglesias juntas, solamente prevalecían las cariñosas palabras de "hermanos en Cristo", haciendo todos alusión a aquellas hermosas palabras del Señor orando al Padre por los suyos: "Que ellos sean uno, como Yo y Tú somos uno" Juan 17-21. ¡Alabado sea Dios!

Alejandro Calderón
(Corresponsal)

* * *

SEMINARIO BIBLICO DE COSTA RICA INICIA INTENSIFICACION DEL PLAN DE ESTUDIOS

Con el propósito de mantenerse en la vanguardia de las instituciones evangélicas de enseñanza bíblica y teológica, el Seminario Bíblico Latinoamericano de San José, Costa Rica, ha anunciado algunos mejoramientos y modificaciones en su programa de estudios ministeriales para el año entrante. Algunos de éstos son:

(1) La reorganización del programa de estudios y también del calendario del año de acuerdo con el sistema trimestral para intensificar los estudios y proveer una mayor flexibilidad en el horario.

(2) La introducción de ciertos adelantos pedagógicos.

(3) La elevación de los requisitos de entrada, para que dentro de dos

años sea requerido el bachillerato o su equivalente para candidatos al Curso Ministerial.

(4) Para los candidatos que no llenan el anterior requisito pero que sí hayan completado ocho años de enseñanza secular, la inauguración de un curso intensivo de un año de estudios concentrados en materia secular que se considera como indispensable para matricularse en el Curso Ministerial. Los candidatos podrán entrar en este año intensivo presentando ciertos exámenes.

(5) La continuación del Curso Bíblico de un año para jóvenes que llenen los demás requisitos morales y espirituales (inclusive señoritas candidatas al Curso de Enfermería) pero quienes carecen de la preparación académica necesaria para candidatos al curso ministerial.

* * *

INSTITUTO — RETIRO DE DIRECTORES Y FUTUROS DIRECTORES DE COROS

19 al 22 de febrero

Según acuerdo tomado en la primera reunión del Instituto en noviembre pasado, volvimos a reunirnos en Yuquiyú para terminar los trabajos que quedaron sin terminar.

Aunque no pudieron estar presentes todos los que asistieron al primero, podemos decir que las reuniones resultaron animadísimas y muy interesantes ya que nuestro director, Sr. Luis Rosario Nieves, nos suplió de material cuidadosamente preparado en relación con la organización y dirección de coros y otras materias sobre la música. Junto a la teoría se nos daba la oportunidad de practicar en la misma clase lo que se nos enseñaba.

Una nota muy simpática del Instituto, fué la parte del programa que se dedicó a la recreación. A este respecto puedo decir, que cuando ésta va acompañada de la buena música, siempre consigue su objetivo. Nos recreamos de veras.

Allí se trazaron planes y se tomaron acuerdos para próximas actividades que seguramente van a redundar en resultados prácticos.

Volvemos a hacer una llamada a los pastores y sus respectivas iglesias para que nos ayuden, interesando a otros para el próximo Instituto a celebrarse en el fin de semana de "Acción de Gracias" en noviembre.

Reiteramos nuestras gracias nuevamente a los directores de Yuquiyú por todas las atenciones que nos brindaron durante esos días, haciéndonos más grata nuestra estadía allí.

No dudamos que el Señor ayudará a nuestro director a realizar su noble propósito de mejorar la música en nuestras iglesias para su gloria y su honra.

¡A Yuquiyú pues todos el próximo noviembre!

Ricarda Navarro

* * *

PRIMERA IGLESIA BAUTISTA DE HABLA ESPAÑOLA DE NUEVA YORK

En la noche del 2 de febrero, 1954, celebró la Sociedad de Damas "Mensajeras del Maestro", el décimosexto aniversario de su organización. Estuvo presente en ella Doña Goyita R. Rolón, fundadora, así como el Coro de la Iglesia y un grupo de niños que cantaron muy preciosos himnos. La ofrenda ascendió a sesenta y cinco dólares la cual será dedicada mayormente a la ayuda de la obra misionera. Hubo un social con obsequio de bizcochos y chocolate. El acto terminó con algunas palabras por el Pastor don Hipólito Cotto Reyes.

Parece que la celebración del anterior aniversario entusiasmó a los Caballeros para ellos tener el suyo, y así conmemorar el décimo año de haberse fundado nuestra Sociedad de Caballeros, "Soldados de Cristo". En la noche de Febrero 12 tuvo efecto la magnífica reunión de referencia, en la cual el Profesor Jorge Rosario, de la Iglesia Bautista Central de Brooklyn, nos trajó un provechoso mensaje. Los concurrentes fueron obsequiados, merced en gran parte a la generosidad de nuestro actual presidente, don Juan Burgos.

El Domingo 31 de enero tuvimos el privilegio de oír la predicación de la Palabra, por el Rdo. Alfonso Lloreda, Pastor de la Iglesia "El Redentor" de Caracas, Venezuela. Este buen hermano, que es de nacionalidad colombiana, nos describió claramente los motivos de la actual persecución de los evangélicos protestantes en su país, Colombia.

V. Rangel

ANIVERSARIO DEL PASTOR DE HUMACAO

El 22 de febrero se celebró un servicio de aniversario para conmemorar la ordenación de nuestro dinámico pastor Angel Luis Jaime.

Este servicio fué presentado por la sociedad de señoritas en la casa pastoral. Al acto concurrieron numerosos miembros de nuestra iglesia, y fué grande el entusiasmo religioso que reinó en nuestros corazones.

Al terminarse el acto fuímos obsequiados con sabrosos refrescos por nuestro pastor y su distinguida esposa Sra. Hilda de Jaime.

Esperamos que este servicio sea una bendición de estímulo al hermano Jaime para que siga triunfando en el ministerio de Dios.

Nuestros feligreses están muy contentos porque todos han recibido un extenso y nutrido programa sobre las actividades a celebrarse durante el año, habiendo incluído un día de Trabajo para Cristo y su Iglesia el 27 de febrero en el cual se incluyó la reparación y pintura del interior del templo y bonitas cortinas para el centro de adoración. Alrededor de cuarenta hermanos trabajaron durante el día, y esperamos que al terminarse la labor el templo tendrá un aspecto muy brillante para continuar la labor de salvación de las almas.

Rafael Arroyo Vázquez
Sec. Corresponsal

* * *

ACTIVIDADES PRESBITERIANAS EN EL HIGUEY

El día 6 de marzo se celebró el tan esperado Reinado de la Juventud en la Fraternidad Westminster, después de haber sido seleccionada la Srta. Flor María Roldán entre cinco candidatas. El joven Fernandito Vives, Jr., futuro candidato al ministerio, desfiló como "chambelán". El acto de coronación resultó muy lucido, y fué motivo de gozo y alegría para la numerosa concurrencia.

Nuestra iglesia tiene un buen programa de actividades donde se despierta el sentimiento público para mayor lealtad a Cristo. Los sermones son escogidos en ocasión a la Cuaresma. El sermón de la Cruz el primer domingo de Cuaresma fué presentado reverentemente por nuestro ministro, Samuel Vélez.

El Círculo de Oración ha despertado mucho interés por las peticiones que se vienen haciendo. Se oró por los magistrados heridos del Congreso Nacional.

El programa de radio todos los domingos es escuchado en muchos hogares.

El joven José Hernández López sigue dirigiendo con acierto la tropa de niños escuchas # 97, de la iglesia, ha participado en varias actividades de la iglesia, y se sigue adiestrando en escutismo con regularidad.

La sociedad de juveniles, con cerca de 50 miembros, será iniciada el último domingo de marzo en una ceremonia de velas.

Los estudios bíblicos los miércoles son muy concurridos por la interesante presentación que se está haciendo de los Profetas Menores.

Todas estas actividades reciben buena promoción con las publicaciones del ministro, un boletín semanal con el programa del servicio, anuncios y material poético y un periódico bimensual para los jóvenes que es muy esperado por toda la Iglesia.

Salvador González Cardona
Corresponsal

* * *

COMITE DE ACERCAMIENTO DE LA ASOCIACION PRESBITERIAL DE DAMAS

Este Comité, dirigido también por nuestra entusiasta hermana doña Provi Forestier, realizó una espléndida labor en el año. Durante el año este Comité celebró tres reuniones en las iglesias de Mayagüez Central, Mayagüez Arriba y Añasco. En todas hubo una nutrida representación de las sociedades, mucho entusiasmo y amor cristiano. En la primera de estas reuniones nos habló el pastor Ojeda sobre el tema: "El Poder de Dios al través de una Vida Disciplinada." En la segunda nos habló el Rdo. Diego Rico Soltero sobre el tema: "Programa Definido para Enseñar a las Mujeres Como se Coopera en el Trabajo de Evangelismo." Y el Rdo. Almodóvar también participó en la discusión de este tema. En la tercera reunión el Rdo. Felipe Toro, acompañado de su amable esposa, nos deleitó con un precioso himno a dúo, y luego discutimos el tema: "Plan Definido y Sistemático al Ofrendar."

Aunque tarde, damos las gracias a los ministros que cooperaron con nosotras de una manera tan eficiente.

OFRECE VIAJES BARATOS AL NORTE

Rdo. M. Enrique Martínez
Ponce, P. R.
Amado hermano en Cristo:

La presente, después de saludarlo cariñosamente, es para hacerle saber mi propósito de saldar una deuda que tengo contraída con mis compañeros en el Señor, en la forma que a continuación le explico. Quiero brindarles la oportunidad de visitar a ésta en sus vacaciones; lo que pueden hacer de dos en dos cada mes. No será un gran sacrificio, pues en la forma que yo lo veo y le recomiendo, lo pueden hacer con facilidad. El viaje hasta Miami lo hace a plazos una nueva compañía de aeroplanos y muy barato $30.00 con el descuento del 10% siendo de ida y vuelta. Allí en Miami tienen la ayuda del hermano José Cabán, quien puede ayudarles llevándolos a la iglesia, de la cual es un oficial; donde pueden pasar la noche que les cuesta un peso por noche y tomar la guagua "Greyhound", la que solicitando el descuento que hacen a los nuestros, les cuesta $45.00 haciendo el viaje en 3½ días. Si pueden sacar pasaje en esa, no tienen que pagar taxi, saliéndole el pasaje por poco más de $39.00. Son 3,000 millas; lo que resulta un paseo de turista; lo que yo he hecho ya por tres veces y seguiré haciendo, pues es lo más barato y me gusta más que el tren.

Los impresos que le acompaño a la presente es para que soliciten sus libros de tickets para obtener el descuento.

Si no quieren comer en la casa, por lo pronto no le cuesta nada por un mes. Si se une a nosotros en las comidas, pagará un peso por día, hasta un mes; pues hay que darle oportunidad a otros.

Los que vengan, haremos arreglos para visitar lo que puedan ver en ésta y veré lo que más yo pueda conseguiir con los demás ministros, en bien de los nuestros.

Traigan una almohada y una frisa y si quieren buen café que lo traigan.

Esta carta puede ser abierta en "Puerto Rico Evangélico" para conocimiento de todos y así enterados comunicarse con Ud., el encargado del asunto.

Suscríbame a P. R. y lo mismo al hermano José Cabán, 2975 N. W. 15 Ave. Miami, Fla.

Con mis mejores deseos para todos me es grato quedar de Ud. en el amor de Cristo,

L. Martínez Rivera.

* * *

CAMPAÑA PRO "PUERTO RICO EVANGELICO" EN SAN LORENZO

Con gran satisfacción cristiana podemos informar que nuestra iglesia ha respondido liberalmente al llamado que le fuera hecho por la empresa editora. Nuestra iglesia solo compraba siete suscripciones durante los últimos años, sin embargo al anunciarse el nuevo plan, conseguimos 20 suscripciones o lo que es igual cerca de un 200 por ciento. El hno. Audaz Lóiz fué nombrado agente de la revista.

* * *

REUNION FRATERNAL CON LA HERMANA SHOWERS

La noche del 30 de enero próximo pasado, y en el templo de la calle Marina de Ponce, las damas de la Iglesia Evangélica Unida, del Distrito Sur, nos dimos cita con la hermana Showers, amante esposa de nuestro Obispo, J. B. Showers.

Había gozo en todos los corazones y sonrisas de júbilo en los rostros de todos los allí presentes, por el privilegio de poder oir el mensaje sagrado de labios de la señora Showers.

Disertó ella hábilmente sobre el amor de Dios hacia nosotros y lo que El espera de nosotros.

Esta sierva de nuestro Dios está dotada del don precioso de la predicación, aparte de otros dones que dejó ver claramente. Habla con firmeza y convicción, y habla al corazón.

Le acompañó su fiel compañero. El nos trajo palabras de cariño.

Nuestro programa, dedicado a ellos, fué sencillo, pero encerraba verdadero amor cristiano hacia nuestros hermanos visitantes. Parte importante del mismo fué el acto simbólico de la cruz formada con sillas, ocupadas por un grupo de damas que entonaron dulcemente el himno "En la Cruz".

También el himno "Amémonos Hermanos", cantado por la congregación

y dedicado a los esposos Showers, fué una demostración de verdadero cariño y afecto hacia ellos. Dejan estos hermanos en nosotros recuerdos imperecederos y enseñanzas que perdurarán para siempre.

Bendiga el Señor a los hermanos Showers ahora y siempre.

Asociación de Damas de la Iglesia Evangélica Unida del Distrito Sur.

Noemí R. de Morales, Sec.

* * *

NUEVA OFICIALIDAD

Durante los primeros días de enero la Iglesia Evangélica Unida de Luquillo eligió su oficialidad recayendo los cargos de mayor responsabilidad en los hermanos siguientes:

Srta. Ester Velázquez, superintendente de escuela bíblica; Srta. Bienvenida Carrión, asistente; Srta. Felícita López, secretaria de escuela bíblica; Sr. Carmelo Alvira, secretario de la iglesia; tesorero, Sr. Esteban Velázquez; Diáconos y guías espirituales: Evangelio Santana, Dominga Ramírez, Aleja Ramos, Alejo Figueroa y Víctor Pabón. También las hermanas Sarito Rodríguez y María Bermúdez fueron designadas guías espirituales.

La directiva de la Sociedad de Damas quedó constituída como sigue: Presidenta, Sra. Adela Méndez de Robles; vice-pres., Sra. Benita de Jesús; secretaria tesorera, Stas. Priscila Moreira y Elizabeth Carrión respectivamente. Las hermanas Aleja Ramos, Encarnación Robles y Dominga Ramírez fueron electas vocales.

Los hermanos Víctor Pabón, José Antonio Robles y Evangelio Santana son los que presiden la Sociedad de Caballeros, con don Alejo Figueroa, Wilfredo Robles y Esteban Velázquez como vocales.

Víctor Pabón.

* * *

NOTA DEL DIRECTOR

Suplicamos a nuestros coresponsales hagan lo posible de escribir sus crónicas en maquinilla a doble espacio. Algunas escrituras a mano son difíciles de entender, especialmente en lo que a nombres de persona se refiere, confundiéndose amenudo un **Ramón** con un **Román**, y viceversa, lo que queremos evitar.

Esperamos ser complacidos.

ESCRIBE EL LECTOR

NOTA AL LECTOR

Esta es su Sección. Aquí usted puede expresar sus puntos de vista sobre cualquier asunto que le interese. Muchas veces las opiniones de personas que no hacen mucho ruido son de gran valor y dignas de ser oídas. Usted puede contribuir al engrandecimiento de la Obra del Señor con su pequeña contribución. Si usted tiene algo que decir, dígalo. Muchos le escucharemos con verdadera atención y simpatía.

MARIA, MADRE DE CRISTO

Dedicado a mi amigo Francisco Rojas Tollinchi de Yauco, P. R.

Cuando el Angel visitó a Maria
Porque había hallado Gracia ante (Dios
le dijo, no temas, en dulce voz
Pues de tí nacerá el Mesias.

María sorprendida y turbada
Aceptó la encomienda con amor
Porque ella sería, Madre buena
Madre de Nuestro Salvador.

Así fué convertida en Madre buena
Ejemplo de virtud y de obediencia
Una humilde muchacha de Judea
En quien fué cumplida una promesa.

Madre del mártir justo, madre buena
Por su hijo Dios nos sentará a su (diestra
Si hacemos lo que ella en Caná nos (dijo
Al cumplir fielmente su promesa.

Despierta y no te duermas, caro a- (migo
Que la luz y la verdad se acercan
No te descuides, estad aprecibido
Porque Jesús vendrá en gloria y en (potencia.

Y así esa madre bondadosa
Será complacida de un amigo
Si obedeces los mandatos de su hijo
Tendrás la herencia más gloriosa.

Marcelino de Jesús Torres,
Bélgica No. 5—Street
Casa No. 80, Ponce, P. R.

PASTOR QUE SE INTERESA EN EL "PUERTO RICO EVANGELICO"

Buzón 252
Bo. Quebradas,
Arecibo, P. R.
a 17 de marzo 1954

Rev. Miguel E. Martínez
Puerto Rico Evangélico
Ponce, P. R.

Mi estimado hermano y compañero:

Salud. Antes que nada, paso a darle una calurosa felicitación por el magnífico editorial "Del Momento Que Pasa" salido en el último número de nuestra revista. Sigamos creando conciencia cívica y patriótica en nuestro pueblo.

Hace escasamente dos semanas escribí a ustedes pidiendo se aumentara la suscripción de 16, a 23. En esta semana recibí 16 ¿por qué? No me gustaría vinieran dos paquetes. Uno de 16 y otro de 7. Tendría que usar la prioridad para los hermanos que quieren recibir nuestra gran revista. Anoche precisamente no sabia a quien repartir los primeros 16 "Puerto Rico Evangélicos". Me faltaban 7.

Deseo notificarle que he encontrado 2 suscriptores más. Así que envíeme si posible enseguida los 9 restantes. Y favor de enviarme un solo paquete de 25 suscripciones.

Quebradas está recibiendo por cada dos miembros una suscripción. Tiene 30 miembros y recibe 15 "P. R. Evangélicos."

Cibao, en San Sebastián, está recibiendo con este aumento un "P. R. Evangélico" por cada 4 miembros. Tiene 37 miembros ya recibí 10 suscripciones.

Y eso que estamos empezando. Tengo las esperanzas puestas en Dios que para el próximo año duplicaremos el pedido.

Deseando ricas y fructíferas bendiciones para usted y la empresa que el Señor ha puesto en sus manos, quedo fraternalmente en Cristo,

Tomás Vázquez Galloza
Pastor Cibao-Quebradas.

Nota: Felicitamos al Rdo. Vázquez por sus éxitos en la campaña en favor de nuestra revista.

RINCON DEL DIRECTOR

A LA GREÑA POR CAUSA DE LA VIRGEN

Bajo el título que aparece arriba, escribe el Dr. Vicente Mendoza, de México, algo que nuesros lectores deben saber para su deleite intelectual, ya que estas cosas en vez de tocar el corazón lo que hacen es provocar la risa y la compasión. Vean nuestros lectores cómo PROGRESA el Catolicismo en los países donde los curas y los obispos pueden vivir a sus anchas, con todas sus ambiciones y miserias, secundados por un pueblo que ha sabido copiar de sus guías espirituales "el buen ejemplo". Dejemos al compañero Mendoza hablar.

HACE algunas semanas que en los aledaños de la vieja ciudad de Tlaxcala hubo una escandalera de **primo cartelo** en que precisamente el centro de todo el barullo fué la gloriosa Virgen de Ocotlán, cuyo santuario levanta sus esbeltas torres en una colina desde la cual la Virgen domina una basta región.

Es el caso que por años se acostumbra bajar la Virgen de Ocotlán en medio de una gran solemnidad desde su santuario a la Parroquia de San José y al viejo e histórico convento de San Francisco, que guarda dos interesantes reliquias: el bautisterio de piedra en el que fueron bautizados los señores de la vieja República de Tlaxcala habiendo sido el padrino el mismo Conquistador Hernán Cortés, y el primer púlpito erigido en América para predicar el Evangelio. La visita de la Virgen dura más de quince días durante los cuales recibe el homenaje de numerosos pueblos habiendo festividades de todas clases y **sobre todo**, abundantes ofrendas en numerario que llegan siempre a miles y miles de pesos.

Este año el cura de la Parroquia quería que la Virgen prolongara su visita, lo que significaría mayor lluvia de pesos; al cura de Ocotlán no le convenía mucho tal cosa. Vinieron las discusiones, las frases gordas que no fueron precisamente expresiones de buena voluntad; los garrotes se blandieron para apoyar las palabras, aquellas devociones subieron de color y fué preciso que las tropas federales acudieran a imponer el orden y, ¡claro! los maussers lograron más que la Virgen para calmar aquella efervescencia de sentimiento religioso. Y todo se debió a que el cura de Ocotlán se negó a que la Virgen saliera este año de su Santuario.

Hubo insultos muy expresivos y reverentes (!) para los curas y hasta para el Arzobispo y éste, ardiendo en santa indignación, lanzó un formidable Edicto de excomunión contra los que consideró culpables, abarcando a los padres, los hijos y los nietos, es decir, se le pasó la mano y alguna notita le llegó de Roma para que refrenara lo que creyó era su derecho hacer con tal extensión.

Como parte del castigo ordenó que no se repicaran las campanas ni se tocara el órgano, y que la imagen de la Virgen se cubriera con un manto de luto.

Los ofendidos, por su parte, enviaron al Arzobispo un Memorial protestando contra su Edicto de excomunión. Es un documento valiente, franco, expresión del valor civil de los comisionados para escribirlo y remitirlo al Arzobispo, rechazando su Edicto y enmendándole la plana de una manera muy inteligente. Tenemos a la mano una copia de dicho Memorial, y podemos asegurar que nunca hemos visto cosa semejante, estando escrito respetuosa pero enérgicamente condenando al Arzobispo por su proceder. Vemos en él que se puede ser respetuoso y hasta reverente sin mostrar por ello una servil humillación.

El Arzobispo los acusa de ser emisarios de Satanás, y ellos se defienden valientemente acusando a los sacerdotes de no seguir los pasos del Señor Jesús. Niegan la afirmación de que quien no dé absoluta obediencia al Supremo Pontífice y a él está fuera de la Iglesia. Acusan a los sacerdotes de descender a la intriga y la bajeza para enlodar a los católicos de Ocotlán haciéndose eco del Dr. Alexis Carrell que dijo: "los templos cada día están más desiertos debido a la insinceridad de sus ministros."

En su Edicto el Arzobispo se queja de la falta de respeto en que incurrieron los católicos de Ocotlán hacia sacerdotes, párrocos y hasta el Vicario General de la Archidiócesis, y en el Memorial se declara que no fueron los católicos sino el cura de San Felipe Ixtauixtla quien blandió su mejor argumento al decir que hasta se podía dar de balazos con cualquier huarachudo de ellos."

"No hay desobediencia ni rebeldía, —dicen los autores del Memorial,— sino reprobación de la actitud de los sacerdotes de Ocotlán y de Tlaxcala que se confabulaban para dividirse las pingües ganancias que tuvieran con motivo de la bajada de la Santísima Virgen a la Parroquia."

Los sacerdotes de Ocotlán y San José,—siguen diciendo,—no se valen de la celebración para honrar a la Virgen sino "como un negocio fantástico que ha despertado los apetitos de unos cuantos malos sacerdotes que han olvidado por completo que nuestro Señor Jesucristo arrojó a latigazos a todos los mercaderes del templo que lo estaban profanando, y no se nos olvidarán jamás las palabras del Divino Maestro cuando les dijo a dichos voraces: "estáis profanando la casa de mi Padre que es cade oración y no cueva de ladrones". "Esta es la verdad muy dolorosa pero cierta, Señor Arzobispo, y esto es lo que mueve todas sus bajas pasiones y los apetitos de los sacerdotes que deshonran la curia Romana." (Nótese que quienes dicen todo eso son fervientes católicos de Ocotlán.)

Y diciendo:...a los pueblos ya no se le puede seguir engañando a base de excomuniones más o menos anacrónicas que no hacen daño más que a la misma Iglesia." "Otra de las cosas que el pueblo mucho lamenta es que a la Sma. Virgen se le haya puesto un manto de luto y se le castigue por vuestro mandato....Lo único que lamentamos es que tal procedimiento resulte un tanto anacrónico y que los pueblos, por muy ignorantes que sean, ya no se dejan engañar. La Sma. Virgen siempre estará de luto por sus malos hijos, llámense sacerdotes o profanos, pero

(Pasa a la página 15, col. 3)

ESCUELA BIBLICA

Colaboración de DON ABE

LECCION PARA ABRIL 4

Tema: **El Evangelio del Amor Divino.**
Texto: Juan 17:9-23.
Para estudio: Juan 17.
Lectura devocional: Juan, 3ª epístola.
Texto áureo: Juan 17:21.
Tiempo: Año 30.
Lugar: Jerusalem, en el Cenáculo.

Introducción

Jesús habla por última vez con sus discípulos en un ambiente de paz y tranquilidad. Daba a los suyos las últimas instrucciones para asegurarles de su amor hacia ellos. Era necesario sembrar en sus corazones la fe y la esperanza, y a la vez prepararles par los días oscuros que se avecinaban. En la lección de hoy Jesús ora al Padre por los discípulos.

Explicación

Juan 17:9-13. Jesús Ruega por los Suyos.—El interés grande de Jesús en la hora suprema estaba concentrado en el pequeño grupo que le rodeaba. Todo su pensamiento estaba con ellos. Pronto él iría al Padre, dejando en el mundo a los discípulos. Sabía que ellos vacilaban amenudo, y que solos muy bien podían caer en lazo y tentación. Por eso pide al Padre que los guarde y defienda, para que puedan mantenerse unidos guardando la fe y el amor. Jesús quería que ellos supieran una vez más de su amor e interés en su bienestar, por eso ora de modo intenso para que el pequeño grupo sienta satisfacción y gozo. El Maestro nunca los abandonaba.

Juan 17:14-20. No Son del Mundo. En la oración al Padre Jesús hace incapié en que los suyos son un pueblo aparte, una sociedad distinta, es decir, que no son parte de este mundo. Por eso el mundo no tiene nada para ellos, excepto odio y persecución. Cristo se sentía responsable por esta situación. Si El era el causante de su enemistad con el mundo, necesario era ahora hacer provisión para que los suyos, que nada tenían del mundo, no perdieran el contacto con los poderes espirituales. Por eso ruega al Padre que los guarde del mal,— del mal que trataría de hacerles el mundo,— santificándolos en su verdad. La palabra de Cristo, que era también la palabra de Dios, sería el medio para llevar a efecto su transformación y seguridad. Mas Jesús tenía en mente otro pueblo: aquellos que más tarde conocerían el Evangelio por la predicación de los primeros creyentes. Para esos también Jesús pide la bendición.

Juan 17:21-23. La Perfecta Unión. --Jesús ve la posibilidad de que al morir el pastor se dispersen las ovejas. Su oración es que sean **una cosa,** una unidad, un grupo compacto alrededor de Jesús y del Padre. Separados, podrían perderse; unidos, crecerían.

Punto central: La Iglesia Cristiana es una familia unida por el amor del Padre y del Hijo.

LECCION PARA ABRIL 11.

Tema: **Jesús Da su Vida.**
Texto: Juan 19:17-30.
Para estudio: Juan 19 completo.
Lectura devocional: Juan 10:1-15.
Texto áureo: Juan 10:15.
Tiempo: Año 30, en la semana de pasión, viernes santo.
Lugar: Gólgota, en Jerusalem.

Introducción

Estamos en la Semana de Pasión. Jesús pasó las últimas horas del jueves con sus discípulos, instituyó la Santa Cena, y luego salió al jardín de Getsemaní a orar. Allí los discípulos se durmieron, fué hecho prisionero por los soldados romanos, y los suyos huyeron dejándole solo. Por toda la noche fué llevado a distintas autoridades judías y romanas, hasta que Pilato, a la mañana siguiente, le entrega a sus enemigos con su célebre acto de lavarse las manos.

Explicación

Juan 19:17-22. Jesús Carga la Cruz.—De acuerdo con la costumbre de la época, los criminales tenían que cargar la cruz, en donde habrían de morir, hasta el lugar del suplicio. Jesús no era una excepción, pues los judíos le habían condenado por blasfemo y sedicioso, actos que eran castigados con la pena capital. Pilato, tal vez por burla o despecho, escribió sobre la cruz el título, "Rey de los Judíos." Cuando los judíos protestaron, él se mostró enérgico y se negó a quitar el título de su lugar. ¿Por qué no demostró este valor antes al condenar a Jesús conociendo su inocencia?

Juan 19:23-24. La Túnica de Jesús.—Sobre la túnica de Jesús hay muchas leyendas. Una de ellas dice que fué creciendo con Jesús, de manera que nunca tuvo que cambiarla. Lo que hay de cierto es que era una prenda bien hecha, de material excelente, y que los soldados la creyeron digna de tomarla para sí. Por eso no la rompieron sino que se la sortearon. Lástima que los soldados, en vez de la túnica, no se hubieran quedado con el espíritu de Jesús.

Juan 19:25-29. Las Palabras de Jesús.—Juan cita tres de las palabras importantes de Jesús dichas en la cruz. La primera fué la del amor filial. Quería dejar a su madre en buenas manos, ya que José habría muerto, y nadie mejor que Juan, el discípulo amado. La segunda palabra es la de la necesidad física. Jesús tenía sed física, y también espiritual. La tercera es la palabra del triunfo, "Consumado es". Había cerrado con su muerte la gloriosa obra de salvar al mundo.

Punto central: Jesús da su vida para que los hombres tengan nueva vida en su nombre.

RINCON ———

(Viene de la página 5)

principalmente por los primeros."

¡Qué tal! ¿Cómo le quedaría el ojo al Señor Arzobispo de Puebla después de leer esto? Y nótese: son fervientes católicos los que han escrito esto y mucho más que no transcribimos. Bien se comprueba el viejo proverbio: "de que si la perra es brava hasta a los de casa muerde.".....

Puerto Rico Evangélico

"Pro Christo"

10 DE ABRIL DE 1954.

EN EL CALVARIO

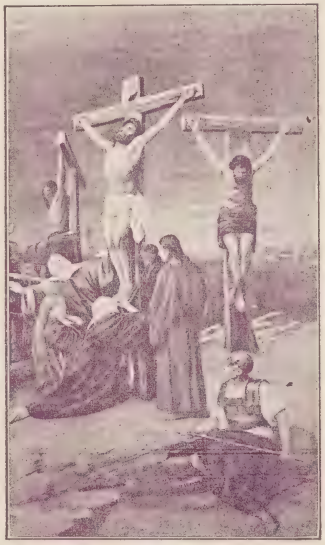

Mujeres piadosas rodean el amado Señor y Maestro. La madre, y otras Marías, gimen de dolor y pena al contemplar al Hijo de Dios colgando exánime en el vil madero. A la derecha, el soldado romano espera el fin del gran drama del Calvario.

MAYAGUEZ SAN JUAN PUERTO RICO PONCE HUMACAO

MUNDO RELIGIOSO

COMO NACIO UNA UNIVERSIDAD

En 1852 un joven negro de nombre James Ralston Amos visitó el hogar del Rdo. Dr. John Miller Dickey, ministro presbiteriano de Oxford, Pensilvania, en busca de consejo de cómo prepararse mejor para predicar a su propia gente. El resultado fué el establecimiento, bajo el cuidado del Dr. Dickey, del Instituto Jehudi Ashmun, que más tarde se convirtió en la ahora famosa Universidad de Lincoln, cerca de Osford, Pensilvania. Este año la universidad, que es la más antigua de la raza de color, celebra su centenario con servicios especiales que atraerán a su campus a varios de los líderes educacionales de los Estados Unidos. Durante los cien años de vida la Universidad, que ha sido desde largo tiempo sostenida por la Iglesia Presbiteriana, ha contribuído al liderato americano en religión, educación, leyes, medicina y gobierno, y su contribución al Africa ha sido también importante.

* * *

DISCIPLINA APLICADA

En una carta recibida por los obreros de la Misión en San Vicente, una de las islas de las Antillas Menores, nos informan de un creyente flojo que fué encarcelado el otro día por usar palabras de blasfemia en la calle del pueblo en que vive. En esas islas del Caribe que pertenecen al Imperio Británico, la ley demanda encarcelamiento al que blasfema públicamente. En medio de todas las otras señales de decadencia en la disciplina moral en otras partes, tal aplicación de disciplina es cosa animadora.

* * *

LOS DIEZ MANDAMIENTOS DE RUSIA COMUNISTA

El nuevo manual para la juventud de Rusia que es una revisión del que se publicó en 1947 está circulando ahora en la Unión Soviética. He aquí los nuevos mandamientos:

1. Acordáos que el clero, no obstante su fe, es el enemigo número uno de nuestro Estado Comunista.

2. Trabajareis con diligencia para atraer a vuestros amigos y familiares al Comunismo, nunca olvidándoos que el Partido Comunista es la autoridad suprema de los ateos del mundo entero.

3. Enseñad a vuestros amigos a esquivar a todo sacerdote.

4. Guardaos de espías; condenad al sabotaje.

5. Ocupaos en la circulación de revistas y periódicos anti-religiosos.

6. Sea cada fiel comunista también ateo militante.

7. Resistid ideas religiosas, siempre y en todo lugar, protegiendo a vuestros amigos de las mismas.

8. El ateo fiel es también buen policía, siempre vigilante por la seguridad del estado Comunista.

9. Dad con generosidad de lo que tenéis para llevar a cabo labores misioneras entre los que no han sido alumbrados, especialmente fuera de la Unión Soviética donde el ateísmo sufre atropellos.

10. Acordaos que si no sois ateos devotos no sois fieles Comunistas ni ciudadanos firmes en los cuales puede depender nuestro gobierno. Ateísmo y Comunismo son de una misma fe, y estos ideales son los fundamentos del poder Soviético.

* * *

CON EL VATICANO

Ha firmado un acuerdo el director del Instituto Israelí para Colección de Manuscritos Hebreos, para microfilmar 800 manuscritos de gran valor que se encuentran en la Biblioteca del Vaticano. Ya ha llegado a Israel un buen número de los mismos. Dijo el Dr. Najemía Aloni, el director de referencia, que en una jira por Europa había inspeccionado cerca de 400 manuscritos en Suiza y más de 4,000 en Italia y el Vaticano.

* * *

ALGO SOBRE JERUSALEM

Nos ha hecho llegar una hoja del boletín informativo del pueblo judío en nuesrto país, con un discurso pronunciado en 1949 por el Sr. J. Weizmann, ante la población hebrea de Jerusalem. Lleva por título "Jerusalem es nuestra y lo será siempre", y en él se ve como ama a su "ciudad santa" y tanto él como su gobierno ansían una posesión completa y exclusiva sobre la ciudad, en razón de su "significación a la vez espiritual y política". "En todas nuestras peregrinaciones", dice, "hemos dirigido siempre nuestras miras hacia ella", y agrega que se han esforzado por mantener a pesar de todas las adversidades una representación de población judía en la ciudad a través de los años, y que para muchos judíos "esparcidos por el mundo, una visita a Jerusalem representaba la última finalidad de su vida".

Que Dios ayude a los obreros evangélicos que trabajan entre este pueblo tan difícil para que muchos miles lleguen a reconocer y a conocer a Cristo como su Salvador, del cual tienen apartada completamente la vista, a pesar de su religiosidad.

PUERTO RICO EVANGELICO

Rdo. M. E. Martínez
Director—Administrador

Rdo. Erasmo Bernier
Pres. Junta de Publicación

Carmelo Ortiz Santiago
Jefe de Talleres

PUERTO RICO EVANGELICO es el órgano oficial de las denominaciones evangélicas, Bautistas, Discípulos de Cristo, Metodista, Presbiteriana y Evangélica Unida de Puerto Rico. Se publica quincenalmente en los Talleres Puerto Rico Evangélico, Inc. Admitido como correspondencia de segunda clase en las oficinas del correo de Ponce, P. R., el día 10 de julio de 1912, de acuerdo con la ley del 8 de octubre de 1917. Afiliado a la Asociación de Iglesias Evangélicas de Puerto Rico.

Precio de Suscripción: En Puerto Rico y Estados Unidos, $1.50. Fuera de Puerto Rico y Estados Unidos, $2.00. Pago adelantado.

Oficinas de Dirección y Talleres Tipográficos radicados en el edificio Puerto Rico Evangélico, calle Comercio 89, Apartado de Correos 1707, Teléfono 723, Ponce, Puerto Rico.

"Yo he sido puesto para la defensa del Evangelio".

Puerto Rico Evangélico

Quincenario Evangélico Interdenominacional

AÑO 42 | Ponce, P. R., Abril 10 de 1954. | NUMERO 1,154.

EDITORIAL——

NOCHE Y MAÑANA

LA MUERTE de Cristo tiene siempre en estos días un significado hondo, conmovedor, y apela a todos nuestros sentimientos para despertar en nuestra vida celo, entusiasmo y fe por la causa del Evangelio.

Aunque mucha gente acuden a los días santos para hacer política religiosa, despertando en los ignorantes y fanáticos reacciones contrarias al espíritu de la época, la verdad es que cuando la marcha del tiempo nos trae de nuevo al momento histórico de la escena del Gólgota, nos sentimos como tomados de una fuerza misteriosa que ablanda nuestros corazones y pone sumisos nuestros espíritus a los pies del divino Crucificado. Y entonces nos parece como que hemos vuelto a la fuente original, donde los primeros discípulos encontraron fuerzas e inspiración para vencer al mundo.

Al contemplar el Calvario vemos repetido uno de los más importantes fenómenos de la naturaleza, tal vez el más grande, puesto que ejerce en el hombre y en su vida influencia terminante: nos referimos al día y a la noche. Cristo tuvo más: en El se despliega todo un día desde su nacimiento hasta su muerte; tiene su noche desde que se inició su entrega hasta el momento de expirar y ser enterrado, con todos los cambiantes desde la semioscuridad hasta la negrura completa; finalmente, en la mañana del domingo rompe la aurora con sus colores de oro y sus esperanzas de vida eterna. Esa aurora continúa, y a ella miramos confiadamente mientras vivimos en la carne; al morir es aurora que se torna en día maduro, lleno de luz y de vida, sin pensar entonces en las limitaciones del calendario.

En la muerte de Cristo tenemos el inmenso drama del dolor y del sufrimiento; la lucha entre los eternos rivales el bien y el mal; el triunfo aparente y temporal de los intereses mundanos sobre los pricipios de la verdad, la justicia y el amor. Esa es la noche, donde los espíritus incrédulos y apocados caen en desesperación y muerte. Pero es para los visionarios y creyentes la escuela dura donde se echan los cimientos de un nuevo orden, de un nuevo mundo, para seguir la batalla con más pujanza y con mayores triunfos. Quedarse en los días santos contemplando la cruz o llorando alrededor del sepulcro, es señal de derrota y de profunda miseria espiritual. Traducir la religión en términos de pena y congoja, es no haber entendido la enseñanza de Cristo y de los apóstoles.

Cristo vivió su noche en completa oscuridad. La exprimió y sacó de ella todo su amargor, toda su tristeza y toda su desesperación. Al dolor de la carne se unió el dolor del espíritu; el dolor acerbo de sentirse solo por su pueblo, por sus discípulos y por su Padre. Sólo el Hijo de Dios podía soportar esa prueba, pero la soportó también como Hijo del hombre y compañero del hombre. Vivió en su noche a la Humanidad en toda su historia de dolor y tragedia. En un momento resumió en su cuerpo y en su alma la historia de todos los siglos pasados y por venir. Fué UN ACONTECIMIENTO UNICO; después de él, los demás parecen insignificantes.

Pero no podía quedarse noche lo que por fuerza debería tener su aurora. En la continua metamorfosis de las cosas hay tinieblas y luz, muerte y vida. En el orden físico todo se mueve en esta bella procesión de cambiantes. Y en la vida espiritual Cristo vino a hacer realidad lo que hasta entonces había sido una figura, una esperanza lejana. Por eso el sepulcro no puede permanecer cerrado, aunque velaran sobre él aguerridos soldados romanos, y aunque la Roma Imperial había decretado su silencio para siempre. En el gran movimiento de los destinos del mundo y de los hombres, llegó la hora del amanecer, del despunte de un nuevo sol y una nueva esperanza.

Por eso Cristo resucita, demostrando así su victoria sobre la muerte y el infierno, sobre la injusticia y la impiedad, sobre el pecado y sus consecuencias. Para el mundo había despuntado una aurora que no podría ser apagada por todas las negruras de la maldad humana.

Es en este día y esta aurora que vivimos. La Cruz y el Crucificado no son más que cosas del ayer, figuras de una pesadilla. Pero no pueden tomarse como temas de inspiración y nueva vida. La Cruz del momento en que vivimos es una Cruz iluminada, es una Cruz que llevamos de día, es una Cruz de placer y honda satisfacción. Hemos vuelto al compañerismo del Maestro, acá en el llano, en el dulce arrullo del hogar, o en el animado conversar del camino, en mañanas o tardes de luz.....Allá arriba está el Calvario, están las sombras, está la muerte.....

MUERE UN BATALLADOR

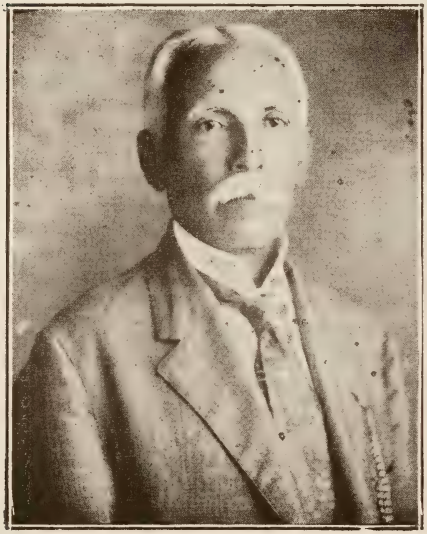

Rdo. José A. Martínez

A la edad de 94 años rindió la jornada de su vida y ministerio cristiano el Rdo. José A. Martínez, padre del director de esta revista. Como el roble del Líbano, soportó muchos vendavales y, con ellos, arreciaba la fortaleza de su contextura.

Conoció el Evangelio poco después de la entrada de los Americanos a la Isla, y desde 1906 estuvo relacionado oficialmente con la iglesia Presbiteriana, habiendo trabajado en Sabana Grande, La Pica, San Germán, La Plata de Lajas y Añasco. Aquí sufrió un serio accidente automovilístico, y gracias a su gran consistencia física, recuperó pronto del mismo, pero tuvo que abandonar el ministerio, regresando a San Germán donde fijó su residencia y murió el 30 de marzo del los corrientes. Era natural de Sabana Grande.

El Rdo. José A. Martínez tenía el don de hacer amigos, y en todas partes dejó amistades muy bien cimentadas, tanto dentro como fuera de la iglesia. A su entierro, que se llevó a cabo el miércoles 31, asistió un gran número de ministros y amigos que testimoniaron así su afecto por el amigo y hermano ido.

Deja el extinto una viuda, la señora Josefa Nazario de Martínez, y tres hijos: Miguel Enrique, María Antonia (Vda. de Sepúlveda) e Isaac. Pero deja también toda una vida llena de virtudes y bellos ejemplos.

SINTESIS

La Convención de Jóvenes Evangélicos del Sur se reunió en asamblea el 22 de marzo en la Iglesia Evangélica Unida de la Calle Marina, de Ponce.

La señora Josefa R. Colón, presidenta de la Asociación de Damas Presbiterianas de Mayagüez, ha sido nombrada delegada oficial a la reunión que celebra el Concilio Nacional de la Organización de Mujeres Presbiterianas en la Universidad de Purdue, Indiana, en fecha reciente.

El Rdo. Wilbur Larson, Secretario de Misiones Bautistas de la América Latina, visitó hace poco la isla y habló en varias iglesias de la denominación.

Tuvimos el gusto de saludar en estas oficinas al Rdo. Michael Sáenz, quien ha llegado a Puerto Rico para trabajar en la Iglesia de los Discípulos en cooperación con el Rdo. Farmer. Le saludamos.

El Rdo. Narciso Casillas, pastor de la Iglesia Bautista de Coamo, estuvo recientemente bastante mal de salud, pero ya, según informes recientes, está de vuelta en su casa bastante mejorado.

La Convención de Jóvenes del Distrito Este de la Iglesia Evangélica Unida se reunió el 22 de marzo pasado en el templo de la Iglesia Unida de Humacao.

PAGINA POETICA

El Crucificado

Acusaron al Santo injustamente,
Y al Santo sentenciaron a que muriera;
Y le trataron mal, perversamente,
Como a un vil criminal, como a un cualquiera.

Sin protesta subió hasta la cumbre
Del Calvario Jesús el Nazareno,
Con amor contempló la muchedumbre,
Que airada le insultó con desenfreno.

Dos ladrones le hicieron compañía,
Recibieron también fatal sentencia;
El uno protestó porque quería,
Que Jesús le mostrara su omnipotencia.

El otro demostrando su cordura,
Y mirando en Jesús al Salvador,
Le dijo con confianza y con ternura:
"Acuérdate de mí, ¡oh buen Señor!"

Siete veces habló el Bien Amado,
Siete hermosas sentencias nos dejó;
Sus brillantes palabras son el legado,
Que a los que le siguieran prometió.

Es horrible pensar en los dolores,
Que el Calvario a Jesús proporcionó;
Por salvar a los viles pecadores,
Todas las penas callado las sufrió.

Un hombre cruel le hirió en el corazón,
Con arrogancia e indigna elevosía,
Con saña inicua y sin igual baldón;
Sin el respeto que el Cristo merecía.

Fué dolorosa y triste su agonía,
Murió vertiendo su sangre expiatoria;
Siendo inocente cual criminal moría,
Pero la muerte le daba la victoria.

¡Crucificado en el fatal madero!
¡Crucificado por manos pervertidas!
Murió Jesús el Hijo verdadero,
Del Dios eterno que nos da la vida.

Jesús M. Amaro

Visión del Calvario

Escalando los montes de Judea
En las alas de luz del pensamiento,
Al Calvario subí con paso incierto
Y halléme ante la cruz, ¡extraña idea!

Rugía la multitud que había de gentes
Trémula y sudorosa en la colina.
Encarnados demonios — se diría—
Mercaderes de sombras y de muerte.

La tarde no era aún, y había tinieblas
Cuando quise mirar al Nazareno:
Sólo sus ojos pude ver, serenos,
Que buscaban al Padre tras la niebla.

Los ojos..... y algo más; clavado firme
Vi de la cruz un documento raro.....
Me acerqué, lo leí, horrorizado
A los pies de la cruz me postré inerme.

¿Queréis saber lo que se hallaba escrito?
Un rótulo con sangre que decía:
LISTA DE LOS QUE MATAN AL MESIAS
¡Y allí estaba mi nombre..... y mi delito!

Ramón Reyes Hernández
Viernes Santo, 1949

Mas él les dice: "No os asustéis: buscáis a Jesús Nazareno, el que fué crucificado; resucitado ha, no está aquí".

PARA QUE TODOS SEAN UNA COSA...

(Juan 17: 21)

Por Nicandro E. González

Ya cercana la hora en que habría de ser entregado a sus enemigos, Jesús levanta sus ojos al cielo para orar. Fué una oración sentida, profunda, de intensa emoción divina. Oró por sus discípulos, por aquellos que habían creído en El y le habían seguido hasta aquel momento y que ahora iban a ser privados de su santa compañía. Iban a quedar en el mundo, al cual habían dejado de pertenecer desde el momento en que habían decidido seguir al Divino Maestro, dejándolo todo. Al recibir el mensaje de Dios a través de su Hijo Jesucristo, habían obtenido el pasaporte que les daba entrada al Reino de Dios, dejando el reino del mundo. Y por tal motivo el mundo ahora los aborrecería. Sin embargo, Cristo no pide al Padre que los saque del mundo, "sino que los guarde del mal". (Juan 17:15).

Y algo más pide nuestro Señor Jesucristo en su oración al Padre: "que todos sean una cosa". Ahora que el Maestro habría de partir de su lado, se hacía imperativo que todos se mantuviesen unidos en el amor que El despertó en ellos mientras estuvo a su lado enseñándoles, exhortándoles, mostrándoles la Vida Abundante. Esa unión mantendría vivo en ellos el sentir de Jesús y el fuego ardiente de su Palabra santa y pura. A través de esa unión "el mundo vendría a creer que Cristo era el Enviado de Dios, y que su santo amor se manifestaba en ellos".

Y Cristo pidió en su oración no sólo por aquellos que le acompañaron durante su ministerio terrenal, sino que su ruego se hacía extensivo a "Todos los que habrían de creer en El por la palabra de ellos". (Juan 17:20).

El mensaje de aquellos pocos, encendido por el Santo Espíritu, se desparramó por todo el mundo encendiendo los corazones en una llama inextinguible de amor sublime y eternal, y lo que ayer fué un pequeño grupo de once humildes seguidores del Divino Maestro de Galilea, se convirtió en millones de fieles creyentes en un Evangelio que es poder y es vida.

Creció también con ellos, tal vez mayor en número, el mal y el vicio, acaudillados por el príncipe de las tinieblas. Para poder hacer frente a las fuerzas de Satanás, los cristianos necesitan, por lo tanto, mantener un bloque unido usando como instrumentos de unificación lazos de comprensión, tolerancia y amor cristiano. Nuestro Señor Jesucristo, proyectando su mirada al futuro y anticipando el peligro que correrían los cristianos de los siglos por venir, rogó al Padre, no sólo por sus once fieles discípulos que le acompañaban aún, sino que incluyó en su oración intercesoria a todos los que hemos creído en El por la Palabra de aquellos pocos.

Con profunda pena e intensa preocupación hemos venido notando que, contrario al anhelo de Cristo, las fuerzas evangélicas de nuestra Isla de Puerto Rico han estado sufriendo un desmembramiento, una desunión que se va acentuando al transcurrir del tiempo. En lugar de estrecharse más los vínculos de unificación cristiana se han ido levantando sendas barreras de incomprensión e intolerancia. El esfuerzo sincero que por muchos años han venido haciendo los verdaderos intérpretes del sentimiento de Jesucristo, de **que todos seamos una cosa,** está sien-

do amenazado por seudos-cristianos, quienes movidos por alguna influencia satánica quieren destruir los lazos de unificación que Cristo anhela que existan y se estrechen entre los cristianos.

Por salvar esa unidad en Cristo miles de creyentes fieles a la Causa han ofrendado sus vidas preciosas; por salvar esa unidad cristiana un grupo de hombres valientes se lanzó a los inmensos peligros del Mar de las Tinieblas en una frágil embarcación desde las costas británicas hasta las prometedoras playas del continente americano, sembrando allí la Santa Semilla del Evangelio; por salvar esa unidad cristiana nuestros hermanos en la fe sufren en estos mismos momentos persecución y muerte en Colombia, España y otros obscuros lugares del mundo; por salvar esa unidad cristiana dobló sus divinas rodillas el Salvador del mundo e imploró al Padre, momentos antes de ofrecer su preciosa vida en aras de ese mismo ideal: "Padre santo, a los que me has dado, guárdalos por tu nombre, **para que sean una cosa,** como también nosotros". (Juan 17: 11). Y es ese mismo ideal de unificación en Cristo que quieren destruír algunos que se hacen llamar así mismos líderes y caudillos en la lucha por la evangelización de las almas y el implantamiento del Reino de Dios en este mundo caótico y tambaleante.

¿Hacia dónde vamos, mis queridos hermanos en la fe de Jesucristo? ¿Hacia dónde nos lleva vuestra intolerancia y vuestra ceguedad? ¿Cómo podremos llevar a cabo nuestra fiera lucha en contra de los enemigos de Cristo si dividimos nuestras propias fuerzas y sembramos el odio y la discordia entre nuestros hermanos y compañeros en el combate? Si esta sigue siendo vuestra actitud, estaremos abocados a la destrucción y a la derrota por el enemigo común, unificado y fuerte. Pero no será así, pues indudablemente la gloriosa causa de Jesucristo, por la cual El vertió su preciosa sangre, ha de triunfar al fin y a la postre a pesar de la torpeza y la terquedad de muchos. Estos, sin embargo, tendrán su recompensa.

Estaremos nuevamente en vísperas de la celebración de otra Semana Santa. Esta gloriosa celebración se efectúa en medio de un mundo en crisis, amenazado de muerte por los poderes de destrucción jamás antes soñados, traducidos en polvo atómico que ha comenzado a cubrir el globo terrestre.

Invito de todo corazón a todos los hermanos en la fe de Jesucristo a limar toda clase de asperezas, a estrechar más nuestros lazos de amor cristiano, a confundirnos en un abrazo indisoluble de sincera fraternidad evangélica y así juntos, como un sólo haz, acercarnos al Calvario, doblar nuestras rodillas reverentemente ante la majestuosidad del Cristo Crucificado, identificarnos allí con El, y luego con el Cristo Resucitado, resucitar también nosotros a una vida de mayor cosagración, fe y dedicación, manteniendo incólume nuestra unidad en Cristo, cumpliendo así con Su santo anhelo: PARA QUE TODOS SEAN UNA COSA.

Así sea, amén.....

1 de abril de 1954.

TESTIGOS DE LA RESURRECCION DE CRISTO

Por Roman Torres

Después de una noche cargada de sombras y de rumores misteriosos, esplende en el oriente la sonrisa de una nueva aurora, era la aurora de la resurrección. El grupo de los discípulos se hallaban tristes, desolados, parecía que toda esperanza había muerto en ellos la tarde aquella en que habían visto al sol ocultarse más allá de los montes. Todavía estaban viviendo las horas de terror junto a la cruz del Calvario. Para ellos aquella mañana parecía que nada nuevo tendría que decirles. Pero he aquí que de pronto, una exclamación de gozo les brota del corazón al oír cuando Magdalena gritaba: "Ha resucitado el Señor." En esa hora, cual si la claridad de un resplandor divino hubiera partido de la eternidad misma, las sombras en el corazón de aquellos hombres disipan y aún sus rostros mismos se llenan de una luz indescriptible, de ahí para adelante, su anhelo más recóndito, su ambición más bienaventurada era la de llegar a contemplar al Maestro resucitado; y cuando lo hubieren visto, su mensaje más glorioso y su convicción más profunda se expresaba en estas palabras: "He visto al Señor." Y así se inicia la caravana interminable, la marcha incontenible de los testigos de este acontecimiento sin paralelo en la historia de las experiencias humanas. Los testigos se fueron multiplicando en la misma forma en que los hombres iban alcanzando esa visión gloriosa del

Cristo Resucitado.

Bien pronto habrían de levantarse voces de protesta y hacerse ensayos denodados para acallar el testimonio de estos humildes pescadores que iban por todo el mundo sencillamente diciendo que habían visto al Señor Resucitado. Estas sencillas palabras que a simple vista no implicarían ningún peligro para nadie, y sí abrían un horizonte nuevo para la vida, inquietaban, sin embargo, en gran manera, al mundo de su época. ¿Por qué? Porque este acontecimiento dejaba mal parado el prestigio del Sanhedrín que era, por entonces, o por lo menos así se creía, el intérprete fiel e infalible de la voluntad de Dios. Y este cuerpo religioso había juzgado al Señor Jesús y lo había condenado a muerte considerándolo un impostor, porque se hacía pasar como el hijo de Dios. El hecho de que ahora se levanta victorioso de la tumba, borra de una plumada el prestigio de esta autoridad religiosa. Por otra parte, este acontecimiento también iba contra el prestigio del imperio de Roma, porque también los tribunales del imperio intervinieron en el juicio que condenó al Señor Jesús, y aunque el derecho romano juzgó que el Señor era inocente, sin embargo, fué condenado, contra toda justicia. Esto indicaba la gran perversión que había en la administración de la justicia. Y como si tuviera ya un presentimiento fatal, el imperio puso su sello sobre la tumba del crucificado. Pero aquellos sellos y aquellas autoridades no tenían jurisdicción sobre el Hijo de Dios y así, en aquella mañana de resurrección, el Señor abandona la tumba y sale de ella sin tener necesidad de romper los sellos. Ahora, he aquí los testigos de este acontecimiento magno de la fe cristiana, ¿qué va a hacer con ellos? lo mismo el imperio como la autoridad religiosa del Sanhedrín, no les queda otro remedio que pretender acabar con ellos. Ríos de sangre comenzaron a correr, y miles de mártires eran sacrificados, pero al mismo tiempo, aquella generación de luz que había sido engendrada con el dolor del calvario, se iba multiplicando paso a paso y extendiéndose por todos los ámbitos del mundo. Aquella fe ardorosa que abrasaba su corazón, les iluminaba todos los senderos y les iba haciendo invencibles aun frente a la muerte misma. ¿Cuál sería el resultado? ¿Quién triunfará? He aquí todas las fuerzas seculares del mundo y la potencialidad creadora de una fe que había anidado en el corazón de unos cuantos pescadores, se hallan frente a frente. El resultado no se hizo esperar, bien pronto el andamiaje de aquella vasta estructura política comenzó a crujir ante el poderío de la fe de Jesucristo.

El apóstol de los gentiles, paladín incansable de las verdades eternas, y apelando a la experiencia tanto de los que creen como de los que no creen, y hablando de la resurrección de Cristo, dice: "Si Cristo no resucitó, vana es entonces nuestra predicación y vana es también nuestra fe y aún estáis en vuestros pecados". La experiencia del mundo está viva y la experiencia de los redimidos, que son los testigos del Cristo resucitado, también está viva.

LA VERDADERA LIBERTAD

"Y conoceréis la verdad y la verdad os libertará....Así que si el Hijo os libertare, seréis verdaderamente libres." Juan 8:32, 36.

Por José D. Camacho

El hombre es un especialista en cambiarle el sentido a las cosas. Desde que nuestro Padre Adan oyó la insinuación diabólica del señor Satán, ya no ha podido librarse jamás de esa inclinación de pensar sobre las cosas en términos distintos a lo que realmente son. Le alaga la posibilidad de dejar de ser hombre —meramente hombre— para convertirse en dios. En este plano encontramos ya el hombre tratando de cambiarle el sentido a su propio ser, a su propia realidad. El piensa que **debe ser** algo distinto de lo que **es.**

No es pues extraño que así mismo reaccione el hombre frente a todo lo demás. Cuando piensa que algo debe ser de cierta y determinada manera; cuando se forja ciertas y determinadas ideas sobre un hecho en particular, cuando en fin, concibe el criterio que se ajusta a sus circunstancias personales sobre cualquier asunto, independientemente de si es correcto su criterio o no, el hombre lo arriesga todo por hacer prevalecer sus ideas: se juega la vida.

Así actúa el hombre de todos los planos, lo mismo el que levanta el puñal homicida contra el prójimo por la bagatela de diez centavos perdidos en la manigua, que el que, armado de una costosa pistola alemana, atenta contra la vida de su semejante porque no está de acuerdo con él en el plano de las ideas.

Esta propensión a hacer prevalecer nuestra opinión, nuestro criterio a toda costa, es la más desastrosa y miserable de las esclavitudes. Aquí el hombre se nos revela esclavo de si mismo, de su ego; esclavo de ese otro yo que se distingue por ser ente colectivo, por ser **legión,** que pugna en nuestro interior por dominar lo poco de bueno que hay en nosotros. Las fuerzas antagónicas de la libertad que con frecuencia llevan la mejor parte en la batalla, en la misma interioridad del ser.

Ya estamos aquí en el tema de la libertad, concepto el cual el hombre ha hecho relativo. Empezando, porque el hombre ha señalado distintas libertades. Ha cogido el concepto libertad y le ha dado distintos sentidos. Tenemos la libertad de palabra, libertad de pensamiento, libertad del miedo, libertad religiosa, libertad política, libertad económica, y aún puede que se nos haya quedado alguna otra libertad sin mencionar. Estos conceptos de libertad aquí señaladas y generalmente aceptados, no tienen sin embargo el mismo sentido para todas los hombres.

El concepto de libertad de palabra, por ejemplo, puede tener sentidos muy distintos cuando se sitúa en España, que cuando se pronuncia en Estados Unidos o Puerto Rico. Libertad religiosa puede significar algo muy distinto, si se expresa en Cuba, que cuando se expresa en Colombia. Y podíamos multiplicar los ejemplos. El concepto **libertad** ha venido a ser tan relativo que puede, en determinadas circunstancias, hasta significar **esclavitud.**

Esta amalgama conceptual, esta maraña de sentidos, esta confusión de ideas es lo que lleva al hombre a tantos desafueros. Es que el hombre se ha convertido en el gran complicador de la vida. Así se explica que día a día, el número de enfermos mentales crezca en proporciones tan alarmantes. Nuestra manía de cambiarle el sentido a las cosas no puede llevarnos sinó a la sicosis colectiva.

Jesucristo es el gran simplificar de la vida. Es el que sitúa la vida y los conceptos relativos a ésta, en el justo medio. Es el que nos aclara la visión para poder llegar a la verdad de las cosas. El es, sencillamente, la VERDAD.

Dejemos que El nos hable de éste, por notrosos pervertido concepto, que llamamos libertad.

"Y conoceréis la verdad y la verdad os libertará....Así que si el Hijo os libertare, seréis verdaderamente libres". Juan 8:32, 36.

Notemos, en primer lugar, que nuestro Señor Jesucristo hace muy simple y sencilla una cosa tan complicada por el hombre. La libertad, nos dice, es una sola: la **libertad verdadera,** todas las demás no existen porque son falsas. En segundo lugar, esa libertad verdadera se conoce, se alcanza por un solo medio: **la verdad.** Sólo aquel que tiene la verdad, será verdaderamente libre; los otros, los que no tienen la verdad, seguirán siendo sencillamente esclavos. Pero hay una tercera realidad que nos revela aquí nuestro Señor, y es la más importante de todas: "Si el Hijo os libertare, seréis verdaderamente libres". En última instancia, nos dice Cristo, la verdadera libertad es algo que el hombre no puede lograr por su propio esfuerzo; no puede proveerse por su propia mano—ni con la espada, ni con la pistola, ni con la bomba atómica tampoco—es algo que solo Cristo puede darla. Claro está, porque sólo El es la VERDAD, y la **libertad** está condicionada a la **verdad.** ¿ No es esto muy sencillo?

Los hombres, sin embargo, no lo entienden. Prefieren continuar siendo esclavos. Esclavos de sus propias pasiones, de sus ideales—buenos o malos—de sus odios, de sus incomprensiones, de sus limitaciones, de su ignorancia.

Digamos por último, que la verdadera libertad es realidad individual, es experiencia personal. La verdadera **función libertadora** es realizada personalmente por Cristo en cada corazón que le ofrece la oportunidad. Y ya esta libertad no es relativa, es libertad auténtica con sentido inequívoco.

El corazón donde Cristo mora está poseído de una libertad inquebrantable, no empece las circunstancias que le toque vivir. Porque aquí se trata de libertad del espíritu que trasciende toda realidad humana. Cuando el espíritu es libre, porque Cristo lo ha hecho libre, es cuando plenamente se realiza en el hombre la verdadera libertad.

El corazón que es libre, con la libertad con que Cristo lo ha hecho libre, no está ya más atado por el odio, la venganza, la incomprensión, el vicio, la envidia, la calumnia, la inmoralidad, la hipocrecía, la mentira, el crimen y toda esa suerte de impurezas que integran los eslabones de la cadena del esclavo. Solo Cristo nos liberta de la bochornosa esclavitud en que vivimos. El está presto a ser tu libertador, ahora mismo, ¿se lo permitirás tú? ¿Le darás cabida en tu corazón a Cristo?

LA MUERTE DE JESUS

A Jerusalén

¡Triste Jerusalén! ¡Tú la sentencia
Osaste pronunciar, en tu demencia!
Tu labio condenó a suplicio acerbo
Al Encarnado Verbo!....
¡Y la condenación del Inocente
Como un monte cayó sobre tu frente!

¡Tú le insultaste, emblema de los hombres,
Con irónicos nombres!
El Universo entero
Tres veces palpitó, en las tres caídas
Del Celestial Cordero;
¡Y tú, en pos de él, gozábaste en su angustia,
Y estampabas tu mano en su faz mustia!

El serafín radioso,
Recogiendo a sus pies las blancas alas,
Le adora, en el Empíreo, respetuoso;
Y, bajo el leño, tú, al verle caído,
Con que sus flacos hombros abrumaste,
Sin piedad le empujaste,
Y el Gólgota, con mofa, señalando:
"No llores tu abandono;
Ve, le dijiste, que te está aguardando
Rey de los cielos tu sublime trono!"

¡Bañado el rostro de amargura y llanto
Contemplaste a María,
Que con voz gemebunda te pedía
Le volvieses su amor, su hijo, su encanto!
Su tierno corazón, despedazado
Viste de hondo dolor por dardo agudo;
Y la apartaste a un lado,
Con violento ademán y gesto crudo;
Y, con demencia y ceguedad extraña,
En El saciaste tu deicida seña.

¡Símbolo triste del linaje humano!
¡De tu furia en el vértigo insensato,
De él blasfemaste ingrato;
Y el Mundo, por tu mano,
Ebrio de audacia loca,
Hondo cáliz de hiel puso en su boca!

LA CRUZ, LA U

Los años caminan lentamente, y con ellos la vi es eterna y permanente. A ella podemos mir siempre con nuestr

A ESPERANZA

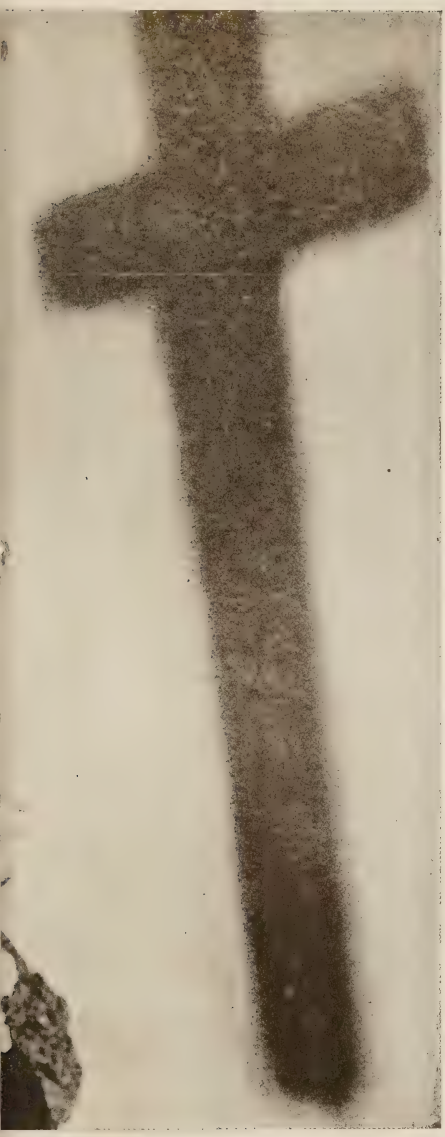

hay una esperanza en la Cruz de Cristo que
seguridad de que al fin iremos a morar para
y Salvador.

Le arrastraste a la cumbre del Calvario;
De un suplicio atroz el instrumento
Con priesa alzaste y bárbaro contento,
¡Pueblo! ¡Pueblo nefario!
Oíste enronquecerse en la agonía
Su congojoso pecho traspasado,
Y escuchaste con hórrida alegría:
"Todo esta consumado!"

Al ver de Dios al Hijo
En un madero, por nosotros, fijo;
En mortal parasismo
Al vencedor del tenebroso abismo;
El Sol, también, con funeral desmayo,
Cerró los ojos y apagó su rayo!
Y el Mundo a un tiempo mismo,
Contempló de dos Reyes la agonía;
Del Universo el Rey y el Rey del día!.....
Las tumbas con estrépito se abrieron
Y los yertos cadáveres sombríos
De sus hondas entrañas repelieron;
Ellos, puestos de hinojos,
Entre los blancos pliegues del sudario,
Tendieron fijos, de pavor, los ojos
A la sangrienta cumbre del Calvario....
¡Y al divisar la Cruz, hondo lamento
Del universal terror dieron al viento!
Estremecióse vacilando el Mundo,
Como en la lid herido combatiente;
Como si furibundo
El Polo hiriese vengador cometa
Con flamígera cola; o de repente,
Los espacios llenando allá en los cielos
¡Tronase ronca la final trompeta!....
¡Entre pavor universal y horrura,
Agonizó convulsa la Natura
Al sonar de Jesús el postrer grito!
El querube precito

Hundióse para siempre en el infierno
Lanzando, de furor, ronco alarido...
¡Y tú, Pueblo sacrílego y maldito,
Del Hijo del Eterno
Te gozaste en el último gemido!....

Numa P. Llona

CULTURA ESPIRITUAL

¡MI IGLESIA!

Desde antes de que yo naciera, ya mi Iglesia existía dando a todos grandes ideales de vida, amor y esperanza.

En mi infancia, fué mi Iglesia con mi Pastor la que me consagró a Cristo y más tarde hacerme miembro de ella al bautizarme. Mi Iglesia llenó los años de mi niñez con sus preciosas y sabias enseñanzas y con sus lecciones vitales que se incrustaron en las entrañas de mi ser.

En veces quizá se me olvidaron; pero al momento de recordarlas sentía verdadero gozo y paz en mi alma. En los años arrebatados de la adolescencia mi Iglesia supo oír los rumores procelosos de mi alma, y guió mis pasos al hacerme poner la vista en mi Jesús, y me enseñó a ser prudente y espiritual en mis cariños. Asimismo en mis horas de dolor, en la hora de la pisada en falso, que es cuando se prueba la amargura de la vida, mi Iglesia no me desamparó y con voz amorosa me invitó a volver a las alturas de mi yo mejor.

Hoy, tengo hijos, tesoro más caro que la misma vida y mi Iglesia me está ayudando a educarlos para la vida sana y feliz que es en Cristo.

Mi Iglesia me convida a su regazo; de mí reclama servicio y lealtad; porque tiene derecho de reclamarlos.

Por tanto, la ayudaré a hacer por otros lo que ha hecho por mí. En este lugar donde vivo la voy a ayudar en su tarea de mantener en alto y en llama la antorcha de la fe viviente.

Cristina Chávez de Cruz

* * *

UNA RECETA PARA LA BELLEZA

Todos los que quieran poseer la verdadera belleza que nunca se marchita ni se empaña sino que mejora con la edad, traten de cultivar diariamente:

Un espíritu contento.

Un espíritu confiado y esperanzado.

Modales corteses.

Una sonrisa amistosa.

Un porte sereno y digno.

Un sentimiento estricto de justicia.

Una integridad inquebrantable.

Una benevolencia cordial y vasta.

Un odio hacia lo falso, irreal y profano.

Un amor hacia todo lo que es noble, puro y bueno.

Una disposición a estimar a los demás como mejores que uno mismo.

Una tierna consideración para con los jóvenes, débiles y ancianos.

Una compasión hacia los caídos.

Una reverencia hacia todo lo sagrado.

Un corazón gobernado por principios, no por ventajas.

Un corazón libre de sí mismo, para endulzar y simpatizar.

Un propósito constante de tratar a los demás como uno quiere ser tratado.

Esta receta no puede fracasar.

* * *

EL SI Y EL NO DE LOS PADRES

Padre y madre han de ser para el hijo un solo criterio, un solo pensamiento, una sola voluntad. Jamás debe notar la criatura la menor diferencia. Para ella lo verdadero, lo conveniente, noble y útil, siempre ha de ser una cosa y no dos cosas a la vez. Esto es fundamental. La contradicción entre los padres desmoronaría su confianza en la existencia del bien.

Algunos matrimonios discuten ante los hijos, y ello tiene que ser de fatales consecuencias.

Otra aclaración útil es que antes de negar algo al hijo lo consideréis con calma, no sea que un rato después comprendais que la negativa es injustificada y se convierta en afirmativa. El "no" ha de ser un "no" inconmovible; el "sí" definitivo. En cuanto el niño se entere de la firmeza de las decisiones de sus padres, a ellas se sometará con docilidad. Mas si son vacilantes, se empeñará en conseguir lo que desea. Queda explicado el principal origen de las desobediencias y de las majaderías que son la diaria mortificación de muchos padres.

Constancio C. Vigil

* * *

BIENAVENTURADOS LOS PADRES

Bienaventurado los padres que, pobres en fuerzas propias, se ha unido ante Dios para buscar juntos su Reino: de ellos es ese Reino.

Bienaventurados los padres que, en todas sus aflicciones, lloran y oran juntos, porque ellos serán consolados.

Bienaventurados los padres que, al educar a sus hijos, son suaves aun siendo firmes, pues así obtendrán resultados más duraderos que con el rigor.

Bienaventurados los padres que, no contentos con sólo alimentar el cuerpo de sus hijos, despiertan en ellos hambre y sed de justicia. Esta ardiente aspiración encontrará un día su cumplimiento.

Bienaventurados los padres que practican la misericordia con respecto a sus hijos, pues les ayudarán a crecer en la misericordia de Dios.

Bienaventurados los padres que, mirando a sus hijitos, aprenden a ser humildes y puros. Ellos descubrirán las cosas escondidas a los sabios de este mundo.

Bienaventurados los padres que esparcen paz a su alrededor: ellos ayudarán a sus hijos a crecer en el Reino de los cielos.

Bienaventurados los que, en su soledad, han hallado en el Evangelio y, en Jesús, hermanos, hermanas, madres, hijos y amigos fieles.

Bienaventurado el hogar en el cual los que mueren, mueren en el Señor. Ellos descansan de sus trabajos, pero en la casa donde sus lugares han quedado vacíos, sus obras les siguen.

Bienaventurada la familia que, despojada de todo en la tierra, se reconstruye en los cielos, en la gloria del Reino de Dios.

"Acción de Fe".

PAGINA DEL HOGAR

DIEZ MANDAMIENTOS PARA LAS ESPOSAS

1.—Honra tu femineidad para que tus días sean largos y felices. La delicadeza y la modestia hacen a una mujer más atractiva, aun en los negocios.

2.—No esperes que tu esposo te colme de lujos en seguida, tu padre tardó muchos años de duro trabajo para hacerlo. Tus años de más valor serán esos cuando los dos unidos le hagan frente a los tiempos malos y tengan que economizar. Tú has prometido estar junto a él en todo tiempo.

3.—No olvides el valor del buen humor, el hombre dará cualquier cosa por una sonrisa. No le recuerdes a tu esposo el hombre rico con quien pudiste casarte; él también habrá tenido sus buenas oportunidades. Haz que tu esposo piense que él es el único.

4.—No debes desear que siempre se haga tu voluntad. Ni pensar que siempre tienes razón. Una opinión una vez expresada y definitivamente afirmada vale más que dos horas de lloriqueo y ruegos petulantes.

5.—Todo hombre gusta de halagos. Al hombre le gusta pensar que él es el rey y amo de la casa. Cocínale sus platos favoritos y él te dará la mitad de su reinado.

6.—La franca aprobación de tu esposo, vale más que los cumplidos de otros. Tú conquistaste su cariño haciendo lo que a él le complacía. Arregla tu hogar y tus horas de actividades como mejor les complazca a ambos.

7.—No olvides la gracia de la limpieza y el buen vestir. Un hombre no permanecerá por mucho tiempo en una casa desordenada. Tú no necesitas ropas caras para que luzcas atractiva; nunca descuides tu vestir. Sé limpia.

8.—No permitas que nadie sugiera que estás pasando una mala situación económica. Nadie es amiga y justa contigo, ni siquiera tu propia madre, si te sugiere que tengas descontentos por lo que no has podido poseer todavía y desconfianza en tu esposo y en un futuro mejor. Tú necesitas muy pocos consejos para atender tu hogar. Debes aprender por ti misma, por tus anhelos y experiencias.

9.—Atiende tu hogar con toda diligencia, pues de tu hogar sacarás eterna felicidad. Tu primer alegría es atender a tu hogar debidamente. Ningún aplauso de grandes audiencias tendrá más valor que los ojitos de niñitos mirando hacia ti con toda confianza y llamarte: "MAMA".

10.—Sigue los pasos de tu Padre Celestial y confía en El para ser un compañero de tu hogar. Las últimas en separarse de la cruz fueron las mujeres. Tu esposo y tus hijos te seguirán a ti. La Biblia debe ser leída diariamente en tu hogar y las oraciones ofrecidas a Dios. Acuerden pertenecer a la misma Iglesia. Lleva a tus hijos contigo en vez de enviarlos a la Iglesia. Ve tú y ellos te seguirán.

Autor Anónimo

* * *

DIEZ MANDAMIENTOS PARA LOS ESPOSOS

1.—Recuerda que tu esposa es una compañera y no una propiedad. El certificado de matrimonio no es una escritura, es un acuerdo de sociedad. La esposa gana la mitad del sueldo si mantiene el hogar limpio y atractivo.

2.—No esperes que tu esposa gane un sueldo y también sea esposa. Atender a un hogar es algo lo suficiente grande para que una mujer ponga lo mejor que tenga. Un hogar es más que una casa, muebles y alimentos.

3.—No pienses que tus negocios no son los negocios de tu esposa. Ninguna mujer puede planear ni su presupuesto personal ni los gastos del hogar con inteligencia, si no conoce nada del estado financiero de su esposo.

4.—Debes retener el amor de tu esposa de la misma manera que lo ganaste. El amor es una planta delicada que crece si se atiende y riega, pero muere si no se le cuida o cultiva debidamente. Una ceremonia en la Iglesia no cambia la naturaleza humana.

5.—Debes hacer que tu hogar sobrepase a todos tus negocios. El hogar no puede edificarse durante momentos pasajeros u horas de descansos. Ninguna mujer puede atender y edificar su hogar sin la ayuda del esposo. Aparta un tiempo en tus negocios para ayudarla.

6.—Debes de cooperar con tu esposa para establecer disciplina en el hogar. El comienzo del respeto a la autoridad, empieza en el hogar. El niño que rompe las leyes de su hogar, romperá también las leyes de su país.

7.—Debes de entrar en tu casa con un espíritu de alegría. Cuando entres a tu hogar por la noche y pases por la puerta con una sonrisa en los labios y sin palabras duras, el éxito será tuyo.

8.—No debes dejar que nadie critique a tu esposa en tu presencia sin defenderla. Tu madre es la mejor madre del mundo, pero tu esposa, se casó contigo.

9.—No debes de tomar a tu esposa como una pertenencia que deba soportar tus desatenciones. No olvides el valor de las flores y los bombones. Ninguna mujer se cansa de recibir cumplidos y apreciarlos. Nunca critiques sus defectos ante otros, y si lo haces a solas, hazlo con bondad y dulzura. Dile con frecuencia lo mucho que aprecias como prepara tus comidas y lo lindo y limpio que mantiene el hogar.

10.—Recuerda tu hogar y manténlo sagrado. Tu hogar es la morada de aquellos quienes te aman sinceramente y que estarán a tu lado el más largo tiempo de tu vida. Como esposo y padre, tú eres el profeta y ministro de tu hogar. Que nunca se diga que tu esposa es la que suple la religión en el hogar. Toma tu lugar en leer la Biblia y dirigir las oraciones diarias.

Autor Anónimo

NOTICIAS DE LA OBRA

CONVENCION DE SOCIEDADES DE JOVENES EVANGELICOS DEL SUR DE PUERTO RICO

Con el lema "Acuérdate de tu Creador en los días de tu juventud" como el motivo de inspiración, se reunió en el templo de la Iglesia Evangélica Unida de la Calle Marina de Ponce, la juventud evangélica de las distintas sociedades de jóvenes del distrito sur de Puerto Rico, el día 22 de marzo de 1954, bajo la presidencia del dinámico joven Samuel Silva. Los trabajos de la convención se iniciaron con un precioso servicio devocional dirijido por el joven Justo Varela Jr., presidente de la sociedad local, y en el cual participó el joven Harry Bracer, quien nos deleitó con su bonita voz de tenor interpretando una conocida pieza religiosa, además del Rdo. José A. Luciano, quien nos regaló una plática alrededor del lema de la asamblea.

En un ambiente de franca camaradería cristiana continuaron los trabajos con gran entusiasmo, a pesar de que a la hora de la presentación del tema "La Juventud y las Diversiones", se recibió un telegrama del Rdo. José D. Camacho, quien habría de ofrecerlo a la convención, excusándose por motivos de enfermedad. Este tema fué discutido por la tarde en forma improvisada por el joven pastor Víctor Gaud.

Se aprobaron resoluciones en el sentido de que solamente laicos sean elegibles para la presidencia de la Convención; para que después del servicio final se lleve a cabo la ceremonia de arriar la bandera cristiana, cantando el himno "Firmes y Adelante"; para que se escriba a la legislatura de P. R. en el sentido de que legislen en favor de préstamos a los parceleros de la PRRA, para que éstos puedan acogerse a los beneficios de una compra a un precio sumamente bajo de terrenos de la PRRA.

Durante la tarde se dirigieron a la convención el Secretario Ejecutivo del Congreso de la Juventud Evangélica de Puerto Rico, el joven Fernando Luis Rivera, y Samuel de la Rosa. invitando a la juventud del sur a prepararse para el próximo congreso de la juventud evangélica a celebrarse en la ciudad de Ponce, el próximo noviembre.

Durante la sesión de la mañana recibimos de labios del Rdo. Antolín Castillo la triste noticia de la enfermedad del Rdo. Narciso Casillas, pastor en Coamo, y a petición del Rdo. Castillo, todos dedicamos unos momentos de oración en favor del siervo de Dios enfermo.

El Comité de Credenciales presentó a la asamblea el siguiente informe: Delegados:120, visitas: 160. El estandarte de sacrificio lo obtuvo la sociedad Bautista de Guayama, y el de cooperación, la sociedad de Santa Isabel.

El Rdo. Gildo Sánchez, pastor de la Iglesia Metodista de Ponce, nos habló en el servicio de la noche sobre el tema "El Reino de Dios en la Experiencia Humana", haciéndonos el obsequio de su verbo elocuente y la profundidad de sus conceptos.

La directiva que ha de laborar en el próximo año está compuesta por los siguientes: Presidente, Fernando Rosario; Vice-Pres., Eliezer Morales; Sec. Tesorera, Nilda Llorens. Vocales: Jesús Bermúdez, Waldemar Reyes, y Alfredo Santiago. Historiador, Juan Ortiz Bermejo; Consejero, Rdo. Antolín Castillo.

La Iglesia Metodista de Guayama nos espera el próximo 12 de octubre. Allí esperamos tener una de las más grandes de nuestras convenciones.

Estamos en deuda con la sociedad de jóvenes local, su pastor, Rdo. Limardo y la iglesia, por todas sus atenciones.

HASTA GUAYAMA EL 12 DE OCTUBRE.

Juan Ortiz Bermejo.
Cronista.

CONTRAEN NUPCIAS

Ante el altar de la Primera Iglesia Metodista de la calle Villa de Ponce, unieron sus destinos, el 28 de diciembre de 1953, los jóvenes William Cañizares y Adamina Cintrón. Ofició en la ceremonia el Rdo. Gildo Sánchez.

Actuaron como padrinos los jóvenes Wilfredo Cintrón, hermano de la novia y Elba Alicia Figueroa. Desfilaron como damas de honor las señoritas Elizabeth Cruz y Liana Torruellas y portó los anillos la niñita Fanita Ramos.

La recepción nupcial se llevó a cabo en la residencia de la novia en la barriada Mariani.

Los novios pasaron su luna de miel en los Baños de Coamo y han establecido su residencia en la calle Protestante Nº 1 en la ciudad de Ponce.

* * *

MUERE MR. WALTER SCOTT THOMSON

Este caballero, de San Angelo, Texas, trabajaba en Aguadilla para la Ticon Corporation. Era anciano de la iglesia. Aunque no entendía mucho español, asistía fielmente a la Iglesia Presbiteriana que pastorea el

Dr. J. L. Santiago Cabrera. Era un cristiano a carta cabal. En una ocasión en que una casita fué volada por una explosión de dinamita en el lugar que él trabajaba, él hizo que la compañía levantara al dueño otra casita igual.

Al entierro asistió una nutrida representación de la Ticon y muchos americanos de la Base Ramey, además de otras muchas personas que veían en el fenecido un gran cristiano.

Nuestro más sentido pésame a sus familiares.

* * *

EXPRESION DE GRATITUD

Con motivo de la muerte de nuestro padre Rdo. José A. Martínez, quien fué enterrado en el cementerio civil de San Germán, deseamos expresar en nombre de la viuda y el nuestro nuestra gratitud más sincera a todas las personas que nos escribieron, enviaron telegramas, asistieron al entierro del fenecido, o de alguna otra manera expresaron su simpatía por nosotros.

M. E. Martínez
María A. Sepúlveda.

* * *

IGLESIA PRESBITERIANA EN ENSENADA

Con la enseña de "Firmes y Adelante" la Iglesia Presbiteriana en Ensenada continúa su trabajo de evangelismo y obra cristiana. Durante los días 1 al 8 de marzo se llevaron a cabo las actividades especiales con motivo del cuadragésimo aniversario de la organización de nuestra iglesia. Hubo la cooperación de los distintos pastores e iglesias limítrofes y la noche del aniversario nos honramos en oir el mensaje que nos trajera el Rdo. Florentino Santana, pastor de la Iglesia Discípulos de Cristo en Bayamón. Esa fué una noche grandiosa. La himnología fué ofrecida por el coro de la Primera Iglesia Bautista de Yauco. Extendemos a todos los hermanos, compañeros e Iglesias que nos ofrecieron su amable cooperación, el más sincero y profundo agradecimiento.

La Sociedad de Damas "Mensajeras de Cristo" de nuestra Iglesia celebró también su vigésimo aniversario el viernes 26 de este mes de marzo con un servicio muy inspirador. El mensaje estuvo a cargo de la Sra. Josefa F. de Toro Quiñones, organizadora y fundadora de esta sociedad de damas. Hubo algunos regalos y un sabroso bizcocho de cumpleaños. Al grupo de Damas de esta Sociedad le decimos hoy: adelante, siempre adelante en su obra gloriosa.

Actividad especial de la Iglesia para el año: Nos hemos propuesto continuar la campaña especial pro-escaños. Esta es una obra que necesita todo nuestro esfuerzo y sacrificio. La iglesia necesita once escaños nuevos que valen $605.00. Para este proyecto ya contamos con $145.00, pero el trecho que falta por recorrer es largo todavía. Necesitamos de las oraciones y cooperación de todos los amigos y hermanos para lograr la realización de esta obra.

Corresponsal.

* * *

UN DIA EN GLORIA.....
(Cronicas del Nueva York Evangélico)

Domingo 21 de marzo de 1954, primer día de la estación primaveral. Pequeños cuajos de nieve van cayendo lentamente sobre el suelo de la ciudad del Hudson, esto es, en el suelo del Condado de Kings, que es uno de los más grandes de esta inmensa urbe neoyorquina. Tal parecía que se nos iba **aguar** los planes que teníamos en mente. Previamente habíamos recibido, una muy cordial invitación del muy dilecto amigo y hermano el Rdo. Hipólito Cotto Reyes, Pastor de la Primera Iglesia Bautista de Habla Española, de la Calle 116 de Manhattan. Y en mi concepto, uno de los más altos valores que nos quedan de la vieja guardia o mejor dicho de los grandes campeones del glorioso evangelio de Cristo. Ya bien como escritor, pero mejor aún, como un predicador: que traza bien la palabra de verdad.....

Pues bien, habiendo desaparecido los cuajos de nieve conocidos en inglés por "snow flakes", unido al brazo de muy amantísima esposa, tomamos el subway hacia Manhattan para asistir al Trigésimo Tercer Aniversario de la iglesia antes mencionada. Eran las 11:30 A. M. cuando llegamos al templo bautista. Y se nos asignó un escaño en la platea alta, pues las dos naves principales del templo estaban llenas a toda capacidad. Yo estimo que la concurrencia pasaba de 600 almas que alababan y bendecían el nombre santo de Aquel que dió su vida en rescate por muchos.

La llama del Espíritu Santo ardía en cada corazón. ¡Qué himnos preciosos cantó el coro! Dicho sea en honor a la verdad, pocas veces hemos escuchado coros que cantasen tan bellamente.

Los Dres. Wood, Hazall, la señora Wood y la Srta. Hazall, ésta última presidenta de la Junta Misionera de Damas, trajeron mensajes de felicitación al cumplirse treinta años de labor cristiana evangélica hispana por la Primera Iglesia Bautista. Y de sus labios escuchamos frases como éstas: "Considero que en este día tienen Uds. la mayor asistencia que tenga iglesia bautista alguna en Nueva York, incluyendo la Iglesia Bautista del Calvario o de Riverside". Esto me hizo pensar a mí, que hay para la obra evangélica aqui en Norte América gran porvenir.

Ahora bien, dicen que no es lo mismo contarlo que verlo y escucharlo. Y esto me sucede a mí con el sencillo y grandilocuente mensaje predicado por el brillante predicador evangélico Rdo. Rogelio Archilla. Su mensaje fué basado sobre el Salmo 112 del poeta David: "Vuélveme el gozo de tu salud", habiendo considerado los tópicos: (a) La salvación existe. (b) La salvación es de Dios. (c) La salvación brinda gozo. (d) El gozo puede perderse o ser quitado y (e) Pero el gozo puede volver de nuevo al corazón. Toda frase, toda oración, todo pensamiento de este mensaje, dejaba un eco feliz en cada corazón y prendía en cada alma una grata y bendita inspiración para continuar unidos o asidos en la vida, al gran manantial de gozo, de vida y esperanza que hay en Aquel quien dijo: "Yo he venido para que tengais vida, y para que la tengais en grande abundancia". Con la bendición, y el muy antiguo y bello himno: "Dios nos guarde en su Santo amor", finaliza este día que yo lo titulo: Un día en gloria.....

Brooklyn, N. Y.

Juan Ramón Pérez

SUSCRIBASE HOY
Sólo $1.50 al año

IGLESIA BAUTISTA DE LA PLAYA DE PONCE

Los próximos pasados días fueron de plácemes para nuestra iglesia con las visitas consecutivas de connotados siervos de Dios.

En primer lugar, el hermano David García estuvo con nosotros a su regreso a la isla después de su liberación en Méjico, trayendo potente mensaje de salvación a muchas almas que se rindieron al Señor y sanidad divina a muchos enfermos.

Le siguió a este hermano el dinámico y entusiasta hermano Rdo. Julio Rivera Márquez, quien con palabra firme, clara y sencilla nos dió el primer mensaje que abrió una gloriosa campaña evangelística que se prolongó por una semana, lográndose la rendición al Señor de muchas almas.

Por último y en orden cronológico, la simpática e inesperada visita del Rdo. Wilbur Larson, Secretario de Misionse Bautistas de la América Latina, quien nos deleitó con la exhibición de varias vistas de Cuba y Haití, dejándonos ver el avance de la obra redentora de salvación en aquellos lugares. Ultimamente, tuvimos durante tres días a los hermanos J. Eliut Dávila y Fidel Figueroa.

A todos ellos deseamos lluvias de bendiciones y éxitos en sus vidas misioneras

Partió por la vía aérea rumbo a la gran urbe neoyorquina nuestra hermana en la fe Sra. Julia Tirado. Que nada ni nadie apartarla pueda de los caminos del Señor

Fieles al Señor, los esposos Cecilio Ayala y Ana Santiago de Ayala han ofrecido ante el altar un retoño más de su vida matrimonial que responde al nombre de José Manuel. Nuestros parabienes y la bendición del Señor para el infante y sus padres.

Lydia Benjamín de Vargas,
Corresponsal

* * *

GRAN CAMPAÑA EVANGELISTICA

En el Pueblo de Utuado, Desde el Día 4 Hasta el 11 de abril de 1954, Llevada a cabo por la Iglesia Metodista Juntamente con la Iglesia Pentecostal

PROGRAMA

Domingo 4 de abril de 1954 — El pastor de la iglesia Metodista (Gilberto Ruiz) predicará un mensaje de avivamiento.

Lunes 5 de abril — Mensaje en la Plaza Pública a cargo del Rdo. Juan Inés Lugo. de Hatillo.

Martes 6 de abril — Barrio Arenas. Predicador: Rev. Rafael García

Miércoles 7 de abril — Plaza Pública Sermón a cargo del Rev. Emilio Rivera, de Angeles y Caguanas-Utuado.

Jueves 8 de abril — Caserio: "Luis García Ledesma. Predicador: Rev. Rafael García.

Viernes 9 de abril — Plaza Pública. Mensaje a cargo del Rev. Rafael Boissén.

Sábado 10 de abril — Barrio Cuba. Sermón a cargo del Rev. Emilio Rivera.

Domingo 11 de abril — Daremos clausura a la campaña con el primer sermón de Semana Santa, en la Iglesia Metodista.

Sermón a cargo del Rdo. Alfredo Rivera, de Camuy.

Gilberto Ruiz
Ministro

* * *

EXPRESION DE GRATITUD

Deseo expresar a través de este vocero cristiano mi más profundo agradecimiento a todos los hermanos y compañeros en la obra que de una manera u otra han cooperado en consolarnos y ayudarnos, tanto con sus oraciones como con su ayuda financiera, en la enfermedad de mi amado esposo.

Es en la prueba donde podemos ver más reflejada la misericordia de Dios hacia sus hijos.

El no nos ha dejado ni un solo instante. No merecemos tantas bondades.

A El sea la gloria y la honra para siempre.

Vuelvo otra vez a dar las más expresivas gracias a todos, y que nuestro Buen Padre Celestial os lo cambie en ricas bendiciones.

Paulina G. de Casillas

* * *

COMO NACIO UNA UNIVERSIDAD

En 1852 un joven negro de nombre James Ralston Amos visitó el hogar del Rdo. Dr. John Miller Dickey, ministro presbiteriano de Oxford, Pensilvania, en busca de consejo de cómo prepararse mejor para predicar a su propia gente. El resultado fué el establecimiento, bajo el cuidado del Dr. Dickey, del Instituto Jehudi Ashmun, que más tarde se convirtió en la ahora famosa Universidad de Lincoln, cerca de Osford, Pensilvania. Este año la universidad, que es la más antigua de la raza de color, celebra su centenario con servicios especiales que atraerán a su campus a varios de los líderes educacionales de los Estados Unidos. Durante los cien años de vida la Universidad, que ha sido desde largo tiempo, sostenida por la Iglesia Presbiteriana, ha contribuído al liderato americano en religión, educación, leyes, medicina y gobierno, y su contribución al Africa ha sido también importante.

* * *

SE CASAN

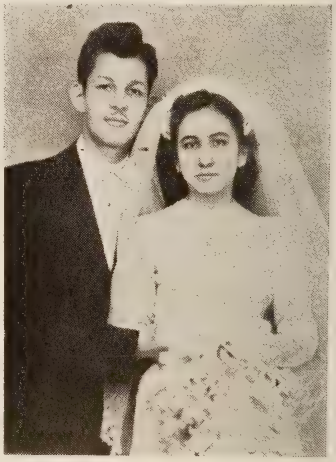

El 27 del pasado mes de noviembre contrajeron nupcias los jóvenes Juanita Romero y Russell Cordero, hijos de los esposos Rosita R. Romero y el Rev. Juan R. Romero y Sara M. Cordero y Félix Cordero, respectivamente.

La boda tuvo efecto en la iglesia Cristiana Damasco de la calle 169 del condado del Bronx, y fueron los padrinos la Sra. Sara Mercado de Cordero, madre del novio, y el Señor Gilberto Ortíz. Auspició la boda el

Rev. Angel Rosario, de la Iglesia Cristiana Damasco del 187 Ridge St. en Manhattan. La recepción se celebró en la casa de los padres de la novia.

Esperamos que Dios sea el huésped invisible en ese hogar que a formarse ha comenzado.

Un hermano

* * *

NOTAS DE HUMACAO

CONVENCION DE JOVENES DISTRITO ESTE

La Convención de Jóvenes del Distrito Este que se llevara a efecto el 22 de marzo coincidió con la terminación de la reparación interior de nuestro majestuoso templo. Parece que las bendiciones de Dios caían del cielo con más solemnidad que nunca, ya que se había congregado un número tan crecido de delegados y visitantes que no alcanzaron los asientos para acomodarlos a todos.

El entusiasmo de nuestra juventud fué tan grande que el acto constituyó una verdadera promesa para Cristo y su Iglesia. El programa fué hábilmente dirigido por la distinguida profesora hermana Elisa Hernández. La nueva directiva que se eligió quedó integrada por las siguientes personas:

Presidenta, Srta. Elisa Hernández; Vice-Pres., Daniel O'Neill; secretario, Carlos Rosario; tesorero, Daniel Pérez, hijo. Vocales: Ana Hilda Carrión, María Isabel Dones y Carmen Luz Carrión. Consejeros: Osvaldo Malavé y Angel Luis Jaime.

Uno de los actos que más entusiasmó al público fué la Conferencia Ilustrada "La Música en la Adoración" por el Rdo. Luis Rosario Nieves, Director del Coro de Fajardo y Supervisor de Música del Departamento de Educación para el Distrito de Humacao. La próxima Asamblea se llevará a cabo en la vecina población de Ceiba.

Rafael Arroyo Vázquez
Sec. Corresponsal

SUSCRIBASE HOY
Sólo $1.50 al año

ESCRIBE EL LECTOR

ACROSTICO

Dedicado a la Sra. Petra Ibañez Vda. Barrera. Escogida como la Madre Ejemplar en el Pueblo de Morovis, P. R.

PETRA, la madre ejemplar
Que nadie Puede igualar!
Tu carácter singular,
Tu religión, tu conciencia,
Has sabido levantar un hogar
Lleno de acción y de ciencia.

Esperanzada tu siempre
Con valor y gallardia
Hicistes en este día
De grande complicación
De una seria situación
Una profunda alegría.

Templanza y serenidad
Tuvistes en realidad,
En tu batallar profano
Conduciendo con tus manos
Nueve vástagos humanos
Hasta hacerlos buenos cristianos
y mejores ciudadanos.

Resplandezca hoy tu luz,
Petra, madre amorosa,
Eres dura cual la roca,
Eres dulce cual la miel,
Y enseñastes de Jesús
La virtud que es más hermosa,
Como mujer virtuosa
Has transformado las cosas.

Amistad tan sacrosanta
Has sabido tu brindar,
Tu caridad tan cristiana
Te complaces otorgar
Y por eso hoy te aclaman
Como la madre ideal.
Y tu obra singular
Todo la han de aclamar.

Es la matrona homenageada, una cristiana completa. Una mujer de su casa, industriosa y asendosa. Por todos sus hijos respetada y por sus amigos admirada. Su hogar lo llamo yo la casa de Betania. Y sus convicciones cristianas las siente profundamente. Y las defiende sin fanatismo y consagrada abnegación.

J. L. Santiago-Cabrera
Barrio Unibón-Morovis
Marzo 14/1954

CARTA DESDE KOREA

Estimado Director:

Que la paz de nuestro Dios sea con usted y demás hermanos, allá en nuestra querida islita. Y que al recibo de estas líneas se hallen todos bien. De mi puedo decirles que me hallo bien, a Dios gracias.

Después de saludarlo continuaré diciendole, que me hallo sirviendo en las fuerzas armadas aquí en Korea. Y a pesar de la distancia que me separa de mi patría, pues siempre tengo la fiel oportunidad de leer el interesante P. R. E.

Lo recibo a través del muy amado hermano en la fe y cuñado Ricardo Ayala, miembro de la iglesia a la cual yo pertenezco. Pues se encuentra nuestra iglesia localizada en el Bo. Hato Nuevo de Gurabo, la que pastorea el fiel hermano, Rdo. Genaro Caraballo.

Gracias a estos hermanos y al P. R. E. siempre estoy al tanto de lo que pasa en nuestra obra allá en Puerto Rico.

Ahora estamos esperando que llegue otro día feliz, y ese es el de nuestro regreso. Pues abrigo esperanzas de estar pronto en mi amada patria para así gozar en la obra de nuestro Dios, como lo hacía antes.

Mientras tanto pido a Dios que les ayude en la obra y a desarrollar más y más su interesante y espiritual "Puerto Rico Evangélico".

Así es que hacía adelante en busca de la corona que se nos ha prometido.

Atentamente:
Su hermano en Cristo:
José Angel Méndez

RINCON DEL DIRECTOR

OTRO SACERDOTE POETA Y ESCRITOR ACEPTA A CRISTO

La bulliciosa ciudad de San Salvador, ha amanecido un tanto tranquila. Es domingo por la mañana, día del Señor. Las mujeres, niños y hombres desfilan por las calles rumbo a los templos. En las paradas de los autobuses los indiferentes y profanos esperan el suyo que los lleve a las playas o lugares de diversiones. Nosotros vamos hacia la Iglesia. El templo está lleno. Hay un verdadero espíritu de oración y adoración. Allí se olvidan los sinsabores, las cargas son puestas "sobre Jehová", y todos parecen tener la hermosa experiencia de David: "Yo me alegré con los que dijeron, a la casa de Dios iremos".

Es "día de misiones". El servicio es hermoso. Recuerdo de los que han venido a traer a estos lares la semilla del Evangelio. Se anuncia el mensaje y vemos caminar hacia el púlpito a una figura algo ceremoniosa, los cabellos grises, el semblante dulce, apuntando una sonrisa de alegre satisfacción ¡Es un salvado por Cristo! Sus palabras comienzan a expresarse coordinadamente, su lenguaje sencillo es elocuente; su convicción es profunda y sus sentimientos tales que a veces las lágrimas pugnan por brotarle. Sus expresiones literarias, sus citas de autores famosos y de la historia, nos dicen que estamos delante de un hombre de grandes valores espirituales e intelectuales. El templo permanece en silencio, la palabra fluye y parece llegar a los corazones. Termina el servicio e indagamos quien es el predicador y nuestro amigo Miranda nos indica: "es un sacerdote ganado para Cristo".

Nos acercamos a él, nos presentamos y, pensando en nuestros hermanos de otras partes, le solicitamos una entrevista. Esta se concerta en horas de la tarde. Y henos aquí frente al sacerdote Rafael Moreno Guillén que con gran satisfacción contesta a nuestras preguntas.

—Hermano, ¿tendría usted la bondad de dicirnos, a manera de introducción, algo de cómo transcurrió su infancia y de sus recuerdos de los años de hogar y de escuela?

—El Señor ha sido muy bueno conmigo — nos responde sumido en profundos recuerdos de los tiempos idos — pues siempre me ha guiado. Yo nací el 11 de marzo de 1899 en el Municipio de Valle de Angeles, Departamento de Tegucigalpa en Honduras. Hijo menor entre cuatro que tuvieron mis padres Rafael y Petrona. Asistí a la escuela del lugar y en 1911, con motivo de fundarse en la capital hondureña un Colegio Saleciano, una tía me matriculó como interno. El influjo religioso de aquel colegio absorbió mi espíritu y formaron en mi una conciencia proclive a las cosas eclesiásticas. Fué por eso que cuando se inició una Campaña pro Vocaciones religiosas para el Seminario Diocesano de Tegucigalpa, mi madre y mi tía tales insinuaciones hicieron que debía estudiar para sacerdote, que no fué muy difícil que me ilusionara, y con mis 16 años ingresé en aquel Seminario en 1915.

—¿Cómo transcurrió su vida en el Seminario y cuáles fueron las impresiones de esa época? —interrogamos aprovechando el hilo de la conversación.

—Dentro del Seminario —nos responde gravemente— sin ningún contacto con el mundo, y en un ambiente puramente místico, con el fervor propio de la edad y del ideal, bajo las normas de un reglamento severo pero sugestivo, sin saber nada de vocación, me entregué o las prácticas de piedad reglamentarias durante ocho años, habiendo cursado las etapas de Preparatoria, Latinidad, Filosofía, Teología, Derecho, Sagrada Escritura y Pastoral Parroquial, intercalando las órdenes preparatorias para el sacerdocio, recibiendo al fin, el 21 de Septiembre de 1923, el sacro orden del Presbiteriado. Claro que en este período todo fué para mí la expresión de la verdad y de la rectitud; pues creí que los profesores y la enseñanza eran de verdad infalibles y seguras, y yo era entonces un "convencido".

Después de ordenado, ¿cuáles fueron sus actividades dentro del clericalismo romanista? — interrogamos más con el corazón que con las palabras.

—A raíz de mi ordenación estuve como profesor del Seminario un año. Luego pasé a ser Secretario de Cámara y Gobierno del arzobispado y Cancelario de la Arquidiócesis. En este período redacté el Semanario Católico "Honduras" y el mensuario "El Buen Pastor". Fui redactor de "El Boletín Eclesiástico". Colaboraba en diferentes órganos de publicidad, tanto católicos como profanos. Por escasez de clero tuve que prestar mis servicios en tres paroquias en las cuales dejé demostraciones de mi espíritu de fe y fervor. No atesoré con el altar, pues era mi mayor placer ver a mis iglesias bien dotadas. En 1933 fuí creado Canónigo de Gracia, sin haber pasado por el Orden inferior de Canónigo Honorario. Fuí delegado a varios Congresos Eucarísticos centroamericanos y fui incluído en la terna para la sucesión del Obispo de Tegucigalpa en 1934. Hasta aquí todo fué para mí correcto, pues no había tenido puntos de contacto y observación, cotejo, análisis y estudios acerca de lo que me rodeaba espiritualmente.

—¿Cómo se despertaron en usted esas inquietudes o sospechas acerca de la verdad religiosa? —preguntamos con ansiedad.

—En 1940, con motivo de atajar e impugnar el proselitismo protestante, escribí un folleto de 64 páginas, menor, titulado "También yo Creo". Y cuando él habla nos recordamos del Apóstol de los gentiles, también él persiguió a los cristianos, pero fué movido a misericordia—. En la portada—continúa el hermano Moreno Guillén, con una sonrisa de burla en la que se adivina un dejo de tristeza—aparecía el Diablo sonriéndose con una Biblia debajo del brazo, y el texto: "También los demonios creen y tiemblan". Para publicar este folleto solicité al Paso de Texas unas obras a los Padres Jesuítas, quienes me mandaron un fardo de opúsculos, entre ellos: "La Fe de Nuestros Padres" del cardenal Gibbons. Estos es-

tudios me obligaron a ahondar mi criterio sobre las Sagradas Escrituras que yo había interpretado por juicio ajeno, magister dixit. Con serenidad leí los textos que me servían como armas ofensivas, torcidos de su significación propia, por un sentido alegórico a veces y acomodaticio otras. Fué así como "paré las orejas", y la duda y el recelo me hicieron reflexionar sobre un punto cardinal para mi carrera y para mi conciencia, y recordando las palabras del Señor: "escudriñad las escrituras que ELLAS son las que dan testimonio de mí", dejé a los hombres y fuimos a las cristalinas fuentes de la revelación. Entonces me dí cuenta de que muchos dogmas católicos no tienen consistencia bíblica, y que enseñan más bien lo contrario a lo que el Plan de Dios establece en Su palabra y en Su misión como Salvador, PERSONAL, UNICO Y CAPAZ. Muchos años seguí con estas dudas clavadas como espinas en mi conciencia teológica. Muchas veces en la misa tuve que "consagrar" lo inconsagrable y admitir contra la Filosofía y la Palabra de Dios la transmutación y la transustanciación eucarística. Ví que la Biblia sólo establece dos clases de "sacramentos", el Bautismo y la Santa Cena. Digo sacramentos usando los términos católicos. Comprendí que el bautismo de infantes no tiene razón espiritual y que el purgatorio es una creación de carácter lucrativo y meramente humana. Además ya todo lo que veía en la "iglesia" se me antojaba frío e hipócrita.

—¿Y cómo fué que vino el rompimiento y sus consecuencias inmediatas? —aclaramos con vehemencia.

—Para las grandes revoluciones del espíritu y para las grandes convulsiones del carácter, se adunan algunas circunstancias que vienen a darle resolución completa. La doctrina católica del celibato fué para mí motivo de preocupación, pues al estudio de la Palabra comprendí que muchos apóstoles eran casados, que Pablo recomienda el matrimonio al clerical y en cierta ocasión varios compañeros hablábamos del celibato eclesiástico como una ley injusta por ser contraria a las leyes naturales y a la Palabra de Dios, por ser una farsa social, por precipitar al clérigo a morbosa hipocresía y por repugnar que los sacerdotes tuvieran hijos y mujeres en una forma desagradable y condenable por Dios. Pronto esto llegó a oídos del Nuncio Apostólico, quien me llamó a tomar a una cena que tuvimos y escandalizado me pidió que me retractara so pena de comunicar mi indisciplina a Roma. Esta fué la encrucijada que como la de Pablo a Damasco, encontré para abandonar una religión mecánica, fría, ceremoniosa y ritualista, pero que se me antojaba vacía de Cristo, pagana e idólatra. En 1945 dejé un encargado en la parroquia y decidido a abandonar al clero me fui a México en donde permanecí por espacio de un año trabajando en una editorial como corredor de libros. Allí contraje matrimonio con una paisana. Ya estaba satisfecho de haber abandonado a una religión ampulosamente externa pero aún Cristo no me había salvado a pesar de que seguía buscando con afán el camino de la verdad.

—Y luego, ¿cómo se sintió en la vida nueva y cómo finalmente vino a Cristo? —inquirimos.

—Luego vinimos —contesta con una sonrisa en la que va asomando un recuerdo de la más hermosa experiencia de un hombre: la salvación de su alma— a El Salvador donde trabajé como redactor foráneo del diario oficial de Honduras. En 1949 fuí a la capital de mi país donde trabajé en la Sección de Estadística General. En 1950 me trasladé a Panamá para fundar un colegio con pedagogos italianos. El negocio no se efectuó pero quedé allí un año y medio. Cristo estaba dirigiendo mis pasos. Allí encontré a mi Cristo. Iba de Panamá a Colón y en el mismo vagón me acompañaba un señor que por su aspecto debía ser americano. Muy pronto aquellos ojos azules y dulces me miraron y me lanzó la consabida pregunta: ¿Do you speak English? Sonriéndome negué y entonces comenzó a hablarme en correcto español. Cuando comenzó a hablarme de la necesidad de mi alma, sentí que Dios había mandado aquel hombre como el Ananías que quitaría las escamas de mis ojos. Cuando supo que yo era un sacerdote redobló su esfuerzo. Era el Espíritu Santo que le usaba para declararme las Escrituras. Nos hicimos amigos. Me brindó su casa y día por día a las seis de la tarde nos reuníamos a estudiar los puntos doctrinales y el Camino de la salvación. Pronto caí junto con mi esposa rendido a los pies de Cristo, convencido que era un pecador. Cuánto me amó Cristo y El perdonó mis pecados y me dió un gozo eterno. Bendito sea Su nombre. Bendigo sin cesar el nombre de Dios, que me sacó del obscurantismo católico y me dió la salvación de mi alma. El perdonó mis pecados y dió instrucciones al Rev. Paul C. Bell, para que me indicara la manera de encontrarle.

—Después de todo, ¿que ha hecho? —preguntamos mientras el hermano Moreno Guillén seca las lágrimas de gozo que sin querer han brotado de sus ojos románticos.

—Después —nos responde con calma pero con satisfacción— fui instruido junto con mi esposa y me bauticé por el mismo hermano Bell el 23 de Noviembre de 1950.—Cita las fechas como el que recuerda su verdadero nacimiento a la vida eterna. Luego vinimos a San Salvador. Me uní a la Iglesia verdadera de Cristo en la cual he trabajado un año como maestro de Escuela Dominical de la que ahora soy Superintendente. Trabajo para ganarme la vida y servir a mi Señor. Pero si tuviera oportunidad estaría trabajando todo mi tiempo en la Obra del Señor, pues era y es mi mejor anhelo dedicar mis días a hablarle a otros de lo que Cristo ha hecho por mí, servirle con todo mi corazón, con todas mis fuerzas y con mi experiencia de la salvación y de mi vida pasada en el fanatismo y la idolatría, convencido que ahora encontré el Camino, la Verdad y la Vida en Cristo, quien solamente tiene palabras de vida eterna.

Nuestras voces se elevan al Cielo porque abra el camino para que este hermano venga a servir en todo su tiempo a Cristo. Luego nos despedimos, con varios folletos de su pluma, un libro de poemas "Rimas Místicas" un libro "Nimbos Apologéticos", otro "La Familia Cristiana" y algunas poesías publicadas en revistas y periódicos de diferentes países donde su habilidad literaria es conocida. Y aquí dejamos a nuestros hermanos constancia de nuestro gozo en el Señor.

Prof. David Santos

* * *

PROXIMAMENTE

Tenemos unos cuantos comentarios jugosos que hacer sobre las recientes actividades católicas en la Isla. Roma se mueve por todos lados y es bueno estar al tanto de lo que hace.

ESCUELA BIBLICA

Colaboración de DON ABE

LECCION PARA ABRIL 18

Tema: **Nuestro Cristo Viviente.**
Texto: Juan 20:24-29; 21:15-17.
Para estudio: Juan 20 y 21.
Lectura devocional: 1ª Cor. 15:20-28.
Texto áureo: Juan 11:25-26.
Tiempo: Año 30.
Lugar: Jerusalem y la mar de Tiberias.

Introducción

Estamos llegando al fin de la historia de Jesús. La lección de hoy tiene que ver con el Jesús resucitado, sus apariciones después de su muerte y su triunfo en la batalla contra el sepulcro. Esto más que nada afianzó en los discípulos la seguridad de que su Maestro continuaba viviendo entre ellos.

Explicación

Juan 20:24-29. Tomás el Incrédulo. —Después de su muerte, Jesús se apareció a sus discípulos estando las puertas cerradas, demostrando así la veracidad de su resurrección. Tomás no estaba en esta ocasión con sus demás hermanos, y al éstos decirle que habían visto al Señor, dudó en absoluto. Su duda era sincera; quería tener la evidencia por sí mismo para convencer a su espíritu. En otra ocasión en que todos estaban reunidos, incluso Tomás, Jesús se apareció como la vez anterior, y saludó diciendo, "Paz a vosotros". Jesús llamó a Tomás para que le tocara y viera las señales de los clavos en su cuerpo; esta era la mejor evidencia. El apóstol no tuvo necesidad de tocar al Maestro; los ojos estaban viendo toda la realidad, y de su garganta no se escapó otra cosa que una confesión de convencimiento humilde: "¡Señor mío y Dios mío." La duda es buena cuando es sincera, no se puede creer a todo lo que se nos cuente; pero cuando tenemos la evidencia de la verdad y continuamos dudando, entonces la duda se convierte en nuestra maldición y desgracia. La peor duda es la duda por conveniencia.

Juan 21:15-17. La Triple Pregunta.—En esta ocasión estamos en las márgenes del lago de Tiberias. Algunos de los discípulos han vuelto a su vieja ocupación de pesca, entre ellos Juan y Pedro. Jesús se aparece y manda a los hombres a echar la red en determinado lugar, con el resultado de que cogieron una gran multitud de peces. Pedro no entendía cómo un extraño sabía más que ellos en este arte, pero pronto se dió cuenta de que el extraño no era otro que el Maestro. En la playa había un pez sobre las brasas, y con un poco de pan todos comieron. Al terminar, Jesús hace a Pedro las tres famosas preguntas, "¿Me amas?" Las mismas veces que Pedro le había negado. Un montón de recuerdos surcaron la mente del apóstol, hasta producirle angustia espiritual. No pudo decir otra cosa al fin que, "Señor, tú sabes que te amo". Y cuando el Señor tuvo la plena confesión del amor de Pedro, le dió la gran comisión de "Apacienta mis ovejas". Es sirviendo a los hombres que demostramos cuánto amamos al Maestro.

Punto central: Cristo vive y está presente con su pueblo.

LECCION PARA ABRIL 25.

Tema: **El Rey del Norte y sus Profetas.**
Texto: 1ª Reyes 11:2--38.
Para estudio: 1ª Reyes 11.
Lectura devocional: Salmo 90.
Lugar: Jerusalem.

Introducción

Damos un salto del Nuevo al Viejo Testamento. Estamos en los últimos días de Salomón. La decadencia era evidente y la idolatría se entronizaba en la nación. El mismo rey fallaba en su lealtad a Jehová.

Explicación

1ª Reyes 11:29-32. La predicción de Ahías.--Salomón fué un gran rey y un siervo fiel de Dios durante la mayor parte de su vida. Al llegar a viejo, sin embargo, empezó a flaquear en su corazón, y muchos enemigos se levantaron en su contra, aún entre su propia familia. Salomón había encomendado al joven Jeroboam un cargo importante en vista de su disposición y capacidad, y al parecer se ganó la confianza del rey. A éste fué que el profeta Ahías, en mitad del camino, le reveló los planes de Jehová en cuanto a la casa de Salomón. Usando el ejemplo de la capa hecha doce pedazos y dando diez a Jeroboam, el profeta indicó que el reino sería roto y que diez de las doce tribus serían dadas a él. El resto permanecería en manos de los descendientes de Salomón. Tal revelación era algo explosiva en manos de un hombre de ambiciones.

1ª Reyes 11:33-38. Causa de la Caída de Salomón.---Mientras Salomón mantuvo puro el culto a Jehová, todo le fué bien en prosperidad, gloria y fama, pero al permitir la introducción del paganismo en el pueblo, comenzó el descalabro. Salomón trajo a su corte a muchas mujeres paganas, las cuales cambiaron su corazón. Con todo, Dios le permitió seguir en el trono hasta la muerte. Al subir su hijo, Roboam, todo cambió. Era éste un joven necio, rodeado de una camarilla de jóvenes sin experiencia. En vez de aliviar las cargas del pueblo, ofreció hacerlas más ominosas, razón por la cual las diez tribus le dieron la espalda y eligieron a Jeroboam por rey. Roboam tuvo que conformarse con la tribu de Judá.

Jehová, como en otros casos, ofreció a Jeroboam por boca del vidente abundantes bendiciones, con tal que fuese fiel y mantuviera el culto puro y limpio. En cambio de su lealtad obediente, llegó hasta ofrecerle Dios las otras diez tribus. Salomón, al saber las declaraciones del vidente, trató de matar a su ya rival Jeroboam, pero éste huyó a Egipto, de donde regresó más tarde.

Punto central: El olvido de Dios en la vida siempre trae al hombre fatales consecuencias.

Puerto Rico Evangélico

"Pro Christo"

ABRIL 25 DE 1954

EL BUEN PASTOR

De los muchos pastores que ha habido en el mundo, sólo uno ha probado ser EL BUEN PASTOR. Los demás han sido asalariados; han venido para robar, afligir y espantar a las ovejas. ¡Sólo en el seno de Jesús se goza de seguridad, descanso y paz!

MAYAGUEZ SAN JUAN PUERTO RICO PONCE HUMACAO

MUNDO RELIGIOSO

PROYECTO LA PLATA

Los primeross Menonitas llegaron a Puerto Rico en el año 1943, y empezaron su obra en el Proyecto La Plata, cerca de Aibonito. En 1944 transformaron un almacén de tabaco en un hospital de treinta camas.

En este hospital, durante el año próximo pasado, fueron internados 972 pacientes durante un total de 7,275 días. Además, 8,721 personas recibieron tratamiento médico en la clínica. A más de eso, la obra médica se extiende a cuatro otros campos rurales donde celebran clínicas varios días por semana. En la actualidad hay un médico que da todo su tiempo a esta obra, y otro que da dos días por semana y ayuda en casos de emergencia. Además de la práctica de medicina general en la clínica, el Dr. G. D. Troyer ofrece sus servicios como oculista. Un programa de sanidad que tiene el propósito de reducir la abundancia de parásitos intestinales también está en plena marcha. Incluye, además del tratamiento directo, la educación higiénica de los vecinos.

El Proyecto La Plata tiene, además, programas de agricultura, recreación y educación social.

Para el funcionamiento de toda esta contribución a la comunidad se han consagrado 30 continentales y 25 puertorriqueños, hombres y mujeres.

De Salud Pública nos han informado que el presente edificio del hospital ya ha servido su utilidad y que es inadecuado para la necesidad existente. Por lo tanto, ya están en vías de preparación los planes para la construcción de un nuevo hospital cerca de Aibonito; dicha construcción empezará a principios del año próximo.

Rogamos al Señor que a través de estas actividades en el Proyecto Menonita de La Plata, el Cristo Viviente sea siempre manifestado, imitado y honrado.

* * *

EL HOMBRE DE PILTDOWN

Nombre con que se designa unos fragmentos de hueso encontrados hace unos cuarenta años, figura en todos los textos evolucionistas como una de las grandes pruebas de la evolución del hombre de los llamados animales inferiores. Hoy, luego de pacientes estudios del Museo Británico, se ha revelado que dichos huesos son una burda falsificación, y que el "eoanthropus", nombre que se dió a la "reconstrucción" de los fragmentos óseos, jamás ha existido. Así se van sumando las pruebas en contra de la hipótesis evolucionista, y muchos están volviendo al viejo, sencillo y verídico relato de las Sagradas Escrituras.

* * *

EL EVANGELISTA GRAHAM

Si Dios lo permite, ha de celebrar grandes campañas de evangelización este año en la ciudad de Londres. Desde hace meses los creyentes de Gran Bretaña están celebrando reuniones especiales de oración y trabajando activamente en la preparación del ambiente, y más que todo, en preparar sus propios corazones. "The Witness", la revista de las asambleas inglesas, al referir este hecho pide las oraciones de sus lectores en favor de esta campaña, y termina diciendo: "Quiera Dios bendecir esta cruzada de un modo tal que pueda significar para Gran Bretaña, lo que significaron las visitas, en el siglo pasado, de Moody y Sankey, o aún más que ellas".

* * *

LA INTOLERANCIA ROMANA

No puede cambiar a pesar de algunas apariencias que a veces harían creer lo contrario. De un editorial reciente de un periódico oficial de la Iglesia Romana, el "Catholic Times", transcribimos lo siguiente: "La verdad es intolerante, y excluye totalmente el error y la herejía. Si Dios ha dispuesto que una Iglesia enseñe a todas las naciones, El ha de haber dado a dicha Iglesia, la verdad; y siendo la Iglesia Su representante no puede transigir con el error. Es parecido a lo que sucede con un maestro de escuela. ¿Adelantarían algo los profesores de matemáticas, si toleraran cualquier resultado en los problemas resueltos por los alumnos? Roma está segura de tener la verdad. Sostiene tener un mandato de Dios de enseñar, y de enseñar la verdad... por ello no puede entrar en componendas con el error..."

Por error en este caso, léase, desde luego, todo aquello que no esté de acuerdo en su totalidad con las enseñanzas del Vaticano. ¿Se olvidarán de estas cosas aquellos que hablan de "un acercamiento" a Roma papal?

PUERTO RICO EVANGELICO

Rdo. M. E. Martínez
Director—Administrador

Rdo. Erasmo Bernier
Pres. Junta de Publicación

Carmelo Ortiz Santiago
Jefe de Talleres

PUERTO RICO EVANGELICO es el órgano oficial de las denominaciones evangélicas, Bautistas, Discípulos de Cristo, Metodista, Presbiteriana y Evangélica Unida de Puerto Rico. Se publica quincenalmente en los Talleres Puerto Rico Evangélico, Inc. Admitido como correspondencia de segunda clase en las oficinas del correo de Ponce, P. R., el día 10 de julio de 1912, de acuerdo con la ley del 8 de octubre de 1917. Afiliado a la Asociación de Iglesias Evangélicas de Puerto Rico.

Precio de Suscripción: En Puerto Rico y Estados Unidos, $1.50. Fuera de Puerto Rico y Estados Unidos, $2.00. Pago adelantado.

Oficinas de Dirección y Talleres Tipográficos radicados en el edificio Puerto Rico Evangélico, calle Comercio 89, Apartado de Correos 1707, Teléfono 723, Ponce, Puerto Rico.

El mejor amigo de su hogar es un ejemplar de :
PUERTO RICO EVANGELICO

"Yo he sido puesto para la defensa del Evangelio".

Puerto Rico Evangélico

Quincenario Evangélico Interdenominacional

AÑO 42 | Ponce, P. R., Abril 25 de 1954. | NUMERO 1,154

EDITORIAL——

¿LA PAZ POR EL AMOR o LA PAZ POR EL MIEDO?

YA HACE años que el mundo gime bajo el manto tenebroso del miedo. Las crisis políticas se suceden unas a otras, y aunque no marcan momento de rompimiento para entrar en una nueva guerra, arrastran consigo la desesperación y la ansiedad propias de un estado de guerra. Vivimos al borde de una gran tragedia, de una tragedia que por razón obvia deberá ser universal y final, y tal parece que algunos gobiernos se complacen en prolongar la incertidumbre del momento. Bien lo ha dicho el representante ruso al rechazar el Plan Baruch para el control de la energía atómica: "Ustedes (los americanos) tienen la bomba atómica, nosotros también la tenemos; ustedes tienen la bomba de hidrógeno, nosotros también la tenemos."

Mientras los gobernantes comunistas alardean de su poder y fortaleza, dando al traste con todos los planes de paz propuestos, las investigaciones en el campo de la energía nuclear sigue con nuevas y sorprendentes revelaciones. La bomba atómica que cayó sobre Iroshima en Japón y que mató más de setenta mil almas, es hoy ya cosa del pasado, pues hay bombas atómicas muchas veces más potentes que aquélla. La bomba de hidrógeno que se hizo estallar en el atolón de Elugelab, en el Pacífico, en el otoño del 1952, se tragó la isla dejando en su lugar un cráter de 175 pies de profundidad. Ahora se construyen bombas de hidrógeno mucho más poderosas, que sobrepasan todos los cálculos de los matemáticos. No hace mucho el exministro de Relaciones Exteriores de Inglaterra, Herbert Morrison, sorprendió al mundo con la declaración de que "ahora se dice que los rusos están haciendo bombas de nitrógeno". Quiere decir, artefactos aún más destructores que la bomba de hidrógeno. Y se habla de otra clase de bombas capaces de acabar en poco tiempo con la vida animal y vegetal de sobre la tierra.

Ante tal situación, aún el pueblo cristiano se está dando cuenta de que la paz verdadera, la paz resultante de la comprensión, el amor y la buena volutad entre los hombres, es un sueño. Mientras haya naciones poderosas ateas, naciones que han descartado a Dios de sus programas de vida, que han suplantado el principio moral con la falsa norma de la oportunidad, del chantaje y del engaño, no puede haber paz evangélica en el mundo. Demás está que los pueblos democráticos se esfuercen por conseguir la paz que **sólo Cristo puede dar,** mediante el desarme y la impreparación para la defensa, cuando medio mundo no cesa de trabajar día y noche en armarse hasta lo sumo. Precisamente, eso es lo que los comunistas desean, que las naciones democráticas se despreocupen y se duerman al canto de sirena del soviet ruso. Nadie sabe lo que hace Rusia en materia de armamentos, pero por las informaciones que se cuelan a través de la cortina de hierro, es muy cierto que no se está preparando para la paz.

Al parecer, la única escapatoria para el mundo occidental es la de prepararse, con todo lo que tiene, para la guerra. El único medio de contener al guapo es mostrándole media docena de puños formidables. Lástima que haya que perder tanto dinero y tanta energía en la invención de aparatos de destrucción en masa, pero según se ve es lo único que puede contener la ambición desmedida del comunismo mundial, cuya doctrina de dominio universal todos conocen.

Tendremos, pues, que contentarnos por el momento con una paz bélica, una paz armada, ya que parece vivimos en una época en que no se respetan a los hombres y a los pueblos por su moralidad y su virtud, sino por la cantidad y calidad

de armas que poseen. Pero, naturalmente, será una paz superficial, rodeada de temores, una especie de pesadilla que en cualquier momento puede dar con nuestros cuerpos en el precipicio.

No creemos que los hombres puedan acostumbrarse a esta paz del miedo en ninguna parte del mundo, porque en Rusia y demás pueblos sometidos al Kremlin, las masas populares, que son las que llevan la peor parte en cualquier tragedia, ansían la dulce tranquilidad de la vida cotidiana sin que esté oscurecida por nubes de temores y sospechas. El mundo entero quiere la paz evangélica, la paz cristiana; son unos cuantos engreídos los que mantienen la situación actual de desconfianza en provecho de sus intereses egoístas y perversos.

Mientras dure este estado de cosas, trabajaremos con más ahinco porque Cristo reine en cada corazón, porque la opinión cristiana se imponga con fuerza avasalladora sobre todos los sistemas y todas las filosofías materialistas, porque la paz de Cristo sea una realidad en las diversas manifestaciones de la vida diaria.

Sólo una paz fundada en el amor y la buena voluntad devolverán al mundo la tranquilidad que ha perdido. Pero recordemos, esa paz, sin Cristo, es una quimera.

SINTESIS

Según las últimas noticias de México, el Dr. Vicente Mendoza, colaborador asiduo de esta revista, ha sido víctima de un ataque de parálisis. A través de un joven que le acompaña, nos escribe: "Me encuentro en una situación muy triste. Mi cuerpo está en verdad inutilizado, pues no puedo hablar, ni puedo pensar con rapidez, porque mi cuerpo está paralizado, la parte mejor; la izquierda está más o menos bien. No puedo andar, tampoco escribir". Pero su fe nunca falta. "Tengo la plena confianza en que el Señor me dará la plena salud deseable para continuar mi trabajo en el futuro. No pierdo la fe ni la confianza en Dios." Así habla un gran luchador cristiano. Oremos al Señor porque el amado hermano Dr. Mendoza esté de nuevo en la salud y la vida.

El último viernes de mayo se celebra en todas las sociedades de Jóvenes del Distrito Sur el Día Histórico de la Convención de Sociedades del Sur de Puerto Rico.

La Iglesia Bautista de Playa de Ponce dedicará muy pronto la propiedad contigua al templo, la cual será Casa Pastoral. En ella se celebrarán los servicios durante el tiempo dure la construcción del nuevo templo.

CUADRO DE HONOR

Hasta el presente, las siguientes iglesias han informado alcanzar el ideal de una suscripción por cada cinco miembros o más:

Iglesia Presbiteriana de Ensenada, 95 miembros y 20 suscripciones.

Iglesia Metodista de San Juan Moderno, 131 miembros y 47 suscripciones.

Iglesia Presbiteriana de Las Marías, 40 miembros y 11 suscripciones.

Si su iglesia ha alcanzado el ideal, sírvase avisarnos enseguida para que su nombre aparezca en el próximo número de esta revista.

AUMENTO EN SUSCRIPCIONES POR MISIONES

Misión	Antes	Ahora	Aumento
Bautista	499	794	295
Discípulos de Cristo	151	201	50
Evangélica Unida	517	589	72
Metodista	462	544	82
Presbiteriana	504	622	118
Totales	2133	2750	617

Con los paquetes e individuales enviados a los Estados Unidos y distintas partes del mundo, el total de suscripciones alcanza a un poco más de 4,0000 ejemplares.

PAGINA POETICA

Primavera y Resurrección

¿Qué son la Primavera y la Resurrección?
Son como las dos alas de un ave canora;
Son tintes que traen luz en una misma aurora;
Son como dos estrofas de una misma canción,
Son así cual dos pétalos en una misma flor,
Y vivas expresiones de una misma estación.

Los árboles desnudos por el frío inclemente,
Sin hojas y sin tallos, ni flores ni verdor,
Resurgen primorosos con flores y perfumes,
Belleza, hermosura y aspecto encantador
Cuando la Primavera les descubre su manto
De nieve, y les asoma ante la luz del sol.

Pues si la Primavera viene tras el invierno
Oscuro, frío, yerto, sin vida y sin ardor,
Así tras el sepulcro, la noche del averno
Que guarda los despojos residuos del dolor,
Surje nuevo, glorioso, vivo y sempiterno
Con un amor eterno, de la tumba el Señor.

Cual Cristo los cristianos estaban en la tumba
Como si fueran muertos de pena y de dolor;
Pero sonó la hora y hasta en lo más profundo
Oyóse del arcángel aquel clamor rotundo
Que conmovió el sepulcro; estremecióse el mundo
Y despertaron todos sacudiendo el sopor.

¿Qué podemos hacer, sino cantar victoria
Cuando pasa el invierno, y aparece la flor
Y el ruiseñor entona sobre los ramos tiernos
Su armonioso y dulce cántico arrobador?
¡Solo abrir nuestros labios y elevar a la altura
Cánticos de alabanza, ofrendas de loor!

Así cuando Jesús ha tornado a la vida
Trayendo entre sus manos las marcas del dolor
Llevando en su costado la señal de la herida.....
Pero en su rostro puro gloria de vencedor;
Es justo que batamos las palmas y cantemos
Canciones de victoria al Cristo triunfador.

Ahora vive por siempre Jesús en las alturas
Y en todo el Universo resuena su canción;
Ya ha perdido la tumba su horror y su bravura,
Ya el alma iluminada no yace más oscura,
Y en todo el horizonte una visión augura
Que la muerte ha perdido su temible aguijón.

Que sobre nuestros pechos prendido con esmero
Vaya un ramo de flores, fruto primaveral,
Y del fondo del alma como culto sincero
Vaya nuestra alabanza de gratitud al cielo,
Porque el Cristo grandioso que no contuvo el suelo,
Ha ascendido a los cielos en procesión triunfal.

T. Aquino Ojeda

Domingo de Resurrección de 1954.

¡Dame a Beber tu Vaso!

¡Dame a beber tu vaso, Jesús mío!
Dame a beber del vaso de amargura
Donde escansias la hez del alma impura....
Dame a beber tu vaso que destila
Todo el acíbar del pecado mío.

¡Dame a beber tu vaso, Jesús mío!
Dame que pueda compartir tu angustia;
Dame que hiera mi gustar impío
Y que el amargo de mi culpa
Llene la entraña en su vacío.....

¡Dame a beber tu vaso, Señor mío!
Aunque me hiera el ser.....
Aunque quebrante mi mayor querer.
Que se quiebre mi orgullo y parecer.
Ya sólo ansío del vaso que tú bebes
.....yo beber.....

José D. Camacho.

"Oh, no, no tengo miedo. ¿Cómo quieres que tenga miedo? Dios está encima de nosotros, y tú eres mi hermano."

EXPERIENCIA EN AFRICA

Por Charlotte de Saphore

DAKAR: El transatlántico para, y yo, provista de una abundante correspondencia, bajo a tierra.

El puerto no tiene nada de atrayente, y en la aduana cambio un billete de 1000 francos por 123 senegaleses.

Cruzo el cordón aduanero y me veo delante de una gran avenida. Quiero anotar la primera impresión: horrible. Están aquí, alineados al borde de la acera, muchos hombres negros, pero a quienes las enfermedades volvieron gris la piel y los ojos decolorados o vacíos, los miembros mutilados o deformados, cuerpos esqueléticos, miradas de desesperación y manos tendidas.

Para mí han manchado, y hasta borrado, el esplendor del paisaje. Con el corazón adolorido, he subido la pendiente. Estoy frente al correo. Franquear la correspondencia me cuesta 100 francos. Me quedan 23 francos senegaleses.

Quiero, quiero a toda costa ir hacia el templo. Sé que hay un templo en Dakar y un pastor misionero. Pero el empleado a quien interrogo no lo conoce. Delante de la puerta se estaciona un taxi, guiado por un negro. Subo.

—¿Puedes llevarme al templo protestante?

—No lo conozco.

Renuncio a mi deseo.

—Me quedan sólo 23 francos senegaleses. ¿Puedes enseñarme a Dakar por esta suma?

—Oh, una vuelta pequeña — me contesta el chófer.

—Bueno. Una pequeña vuelta. Pero me traes de nuevo al barco.

—¡Ah, no! Aquí.

—Bueno, aquí.

¿Para qué discutir? Ni siquiera el camino de vuelta será considerable. El auto corre. Cruzamos Dakar. Una calle: otra, otra, siempre cuesta arriba, siempre más arriba. Después bajamos y llegamos a la llanura... el desierto... arena blanca... no rubia como la arena de las playas de mi país, arena blanca, absolutamente blanca, que absorbe y refleja el sol. Ni una planta, ni una flor, sino gruesos hongos negruzcos, bien alineados en perfecta simetría. Son las casuchas de los negros. Algunos niños negros juguetean alrededor. Algunos solamente. Son las tres de la tarde y el calor sofocante mantiene seguramente adentro a toda a una humanidad acalorada.

El auto ha frenado. Se desliza lentamente entre dos filas de casas y se para. Yo miro tan ávidamente el espectáculo que casi no me doy cuenta. ¡Tanto he estudiado, enseñado y querido a Africa, querido a todos estos hombres negros, nacidos, crecidos y formados en tan horribles condiciones! He sabido siempre que si transformábamos sus condiciones de vida, el hombre negro, su alma, hija de Dios, se recobraría también rápidamente.

El auto, pues, se paró, y el hombre se dió vuelta hacia mí. Cautiva de lo que veía, y de lo que pensaba, siento no haber captado la primera impresión de este rostro. Tal vez fué espantosa. No sé. Cuando la inmovilidad del vehículo atrajo mi mirada tranquila, el chófer abría ojos estupefactos, dejaba caer de asombro una mandíbula paralizada, y apenas podía pronunciar en alta voz:

—¿No tienes miedo?

Hasta ese momento con toda sinceridad no, no, no tuve miedo. Después, no obstante, he comprendido su pensamiento: mi soledad en su auto, en medio de este pueblo negro.... Seguramente yo estaba a su merced... yo, el collar de oro que llevaba, mi sortija, y la valija que contenía mis papeles y mi dinero francés. A pesar de esto, con la mayor serenidad y sin esfuerzo, le contesté:

—Oh, no; no tengo miedo. ¿Cómo quieres que tenga miedo? Dios está encima de nosotros, y tú eres mi hermano.

El hombre no me contestó nada. Me miró todavía un instante boquiabierto, y volviéndose hacia el volante puso el auto en marcha. Entonces solamente preguntó:

—¿A qué hora tienes que estar en el barco?

—A las cinco.

El auto ha corrido... De nuevo he trepado la pendiente, tomado un camino que del alto del acantilado sigue al mar. Visión ya vista en Francia, al borde del Mediterráneo. Las líneas de es-

puma blanca surcan el océano de esmeralda.

La hora se desliza. Yo empiezo a inquietarme. Pero a las 4:30 el auto para a la entrada del puerto, no frente al correo. Yo bajo y me disculpo.

—Sabes, de veras, tengo solamente 23 francos senegaleses. ¿Quieres dinero francés? Yo estoy encantada de este largo y espléndido paseo.

Los ojos del hombre son graves y su rostro fijo. Me dice:

—No quiero nada. Has dicho: "Yo soy tu hermano". Entonces es natural que yo te haga pasear sin cobrar.

Ahora soy yo la estupefacta. Digo:

—Gracias.... Solamente, sabes, estos 23 francos, yo no los podré gastar, y es el precio del primer paseíto. Tómalos. ¿Qué quieres que haga con ellos? Y gracias por el largo paseo que me regalaste. Me quedará siempre en el corazón.

Le dí ma mano, y me dolió, creo, al comprobar que era... sí... orgulloso.

Esto puede, creo, despertar en el alma de los blancos, un remordimiento.

Yo sé que es un caso, nada más que un caso. ¿Será tan excepcional?

Meditemos en ello.

SERMONES BREVES

La mejor predicación será la de su pastor y no la de los predicadores visitantes.

Un sermón es un sincero y honrado esfuerzo para ofrecer una dosis completa del Evangelio a aquellas áreas donde los problemas y las cargas son más pesadas.

EL PROPOSITO DE LA SALVACION

Por RAFAEL CEPEDA

EL GRAN PROBLEMA de la religión es libertar al hombre del pecado y de sus efectos, y lograr que retorne al favor de Dios. El sacrificio de Cristo se realizó con este propósito y por ello constituye el eje de todo plan de salvación. Este sacrificio propició la reconciliación del hombre con su Dios, y satisfizo el afán de justicia del Padre, de tal modo que los pecadores pueden ser perdonados, sin demeritar el carácter santo ni la ley justa del Señor.

El propósito de la salvación es salvar no sólo al hombre del castigo que merece por su pecado, sino también de su estado pecaminoso. A menos que el pecador se arrepienta de corazón de todos sus pecados, no hay salvación posible. Además, hemos de tener en cuenta que la santidad de Dios ha de ser vindicada, y que el hombre por sí mismo no puede satisfacer este imprescindible requisito. La paga del pecado es la muerte. Y si todos los hombres son pecadores, como lo sabemos por experiencia, ningún sacrificio de un hombre tiene valor de salvación. Aún suponiendo que un hombre justo se sacrificara, podría hacerlo sólo por otro hombre, y nunca por toda la raza humana. Por lo tanto, sólo un sacrificio vicario, de uno por todos, como el de Jesucristo, el Dios-hombre, tiene efecto salvador sobre toda la humanidad. Cristo, entonces, viene a ser el sustituto de cada hombre. El tomó la forma humana y fué todo un hombre, de modo que pudiera tomar nuestro lugar para representarnos y morir por nosotros, como símbolo de toda la raza humana. "Así, que, por cuanto los hijos participan en común de carne y sangre, El también de la misma manera tomó parte en ellas, para que, por medio de la muerte, destruyese a aquel que tiene el imperio de la muerte, esto es al diablo, y librase a aquellos que, por temor de la muerte, durante toda su vida están sujetos a servidumbre" (Hebreos 2: 14-15). Siendo El inocente, Cristo sufrió por nosotros los pecadores, y para el beneficio de toda la humanidad. Esta muerte tuvo un propósito definido, y no fué accidental ni inevitable; El puso su vida por los suyos, voluntariamente, pues tenía poder para hacerlo o dejarlo de hacer. Con su muerte, las barreras que separan al hombre de Dios son removidas, y la vía está franca para el retorno del hijo pródigo.

Quizás haya quien pregunte cómo se obtiene la salvación. Primero, tenemos que ser justificados por Dios, es decir, que nuestros pecados sean perdonados y nuestra deuda sea cancelada por los méritos del Cristo Redentor. Esto se obtiene sólo por la gracia de Dios, que actúa libre y soberanamente, por medio de la obra del Espíritu Santo en el hombre. Por la justificación, la ira de Dios se torna en misericordia, y hay "remisión de pecados por las riquezas de su gracia". Esta gracia es un favor no merecido, hecho posible sólo por la suprema manifestación del amor de Dios, representado en el sacrificio de Cristo por nuestros pecados.

EL PENSAMIENTO DE HOY

Ningún viaje más largo y trabajoso que el destinado a encontrarse a sí mismo.— **C. Vigil.**

En respuesta a una petición del **New York Times** para que aclarara su posición, el Vaticano dijo el 20 de julio que un discurso pronunciado por Alfredo Cardenal Ottaviani, en el cual se mantenía la negación de la libertad religiosa a los protestantes españoles, era "irrecusable". En esta forma la máxima autoridad de la Iglesia Católica Romana se alínea en contra de los católicos norteamericanos y detrás de la posición adoptada por los obispos españoles. Que aun esta declaración puede no dar por terminada la controversia que ha estado agitándose en círculos católicos durante muchos meses, se ve por una declaración hecha al **Times** a seguida de la del Vaticano. John Courtney Murray, S. J., profesor de Teología del Woodstock College, Maryland, y director de **Theological Studies,** declinó respetuosamente el considerar que el asunto quedaba resuelto con el discurso del Cardenal. Cuando el principal teólogo católico de los Estados Unidos sostiene su posición en esta forma, parece probable que seguirán al respecto otros acontecimientos de significación.

I

Por la forma en que contestó el **Times,** parece que el Vaticano se da cuenta de que pisa terreno resbaloso. La declaración se hizo simplemente en nombre del Vaticano: "el Vaticano dijo..." Ningún funcionario eclesiástico permitió que se usara su nombre. Aun la substancia de la declaración era equívoca. "El Vaticano" dió a entender que el discurso del Cardenal "no era oficial o semioficial, pero que sin embargo era "irrecusable". Esa es una extraña manera de referirse a un discurso pronunciado en la Universidad Pontifical de San Juan de Letrán en Roma, por el pro-secretario de la Congregación del Santo Oficio y "autor de obras que el episcopado italiano considera fundamentales sobre ley eclesiástica pública." La Congregación del Santo Oficio es la de más alto rango entre las doce congregaciones que despachan los asuntos oficiales de la Iglesia en sus oficinas centrales. Se fundó en 1542 para recibir y continuar la Inquisición. Desde 1917 también ha llevado adelante la obra de la suprimida Congregación del Indice. Dice el **Catholic Dictionary,** una publicación que lleva el **nihil obstat** y el **imprimatur:**

"Le corresponde la protección de la fe y la moral, el juicio de las herejías, la enseñanza dogmática en cuanto a los sacramentos y las indulgencias para el matrimonio con no católicos, cuestiones que afectan el ayuno eucarístico, y el examen y prohibición de libros peligrosos a la fe o perniciosos por otro motivo. Muchos de los cargos de esta Congregación los desempeñan siempre dominicos, cuya orden estuvo asociada prominentemente con la Inquisición. El prefecto de esta congregación es el propio Papa, quien preside en persona cuando se anuncian decisiones de gran importancia, pero no debe suponerse que dicha aprobación hace infalible las decisiones."

¿Qué fué entonces lo que dijo el Cardenal Ottaviani, que ocupa un alto puesto, cuyas opiniones no son oficiales ni semioficiales pero son sin embargo "irrecusables"? Declaró que en países donde la Iglesia Católica Romana se halla en minoría, donde "la exclusividad de la misión de la Iglesia Católica no es reconocida", dicha Iglesia se "conforma con hacer progresar sus demandas en nombre de aquella tolerancia, aquella igualdad y aquellas garantías comunes en que la legislación de dichos países se inspira". En esto no hay nada de ambigüo. La posición de la Iglesia en los países democráticos donde se halla en minoría, consiste en utilizar la tolerancia mutua, la igualdad ante la ley de todos los grupos religiosos, la separación de la Iglesia y el Estado, y la libertad religiosa para los individuos, con el propósito de establecer sus propios objetivos. ¿Y cuáles son estos objetivos? Honrar a Cristo conquistando para la Iglesia un dominio autoritario que abole la tolerancia, que le da a la Iglesia Católica Romana una primacía legal, rompe el muro de separación entre la

Intoleranc

Un editorial

Centur

LO HAN D

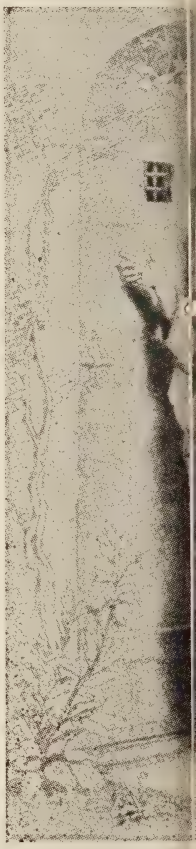

El Señor toca a la p
ésta no da señales de a
ocupados en sus propio
cipal se enfoca en inven
destrucción en el tiempo
do de las bombas atóm
reproche y el insulto de
voz suave y dulce de Je

recusable
Christian
icago

O FUERA

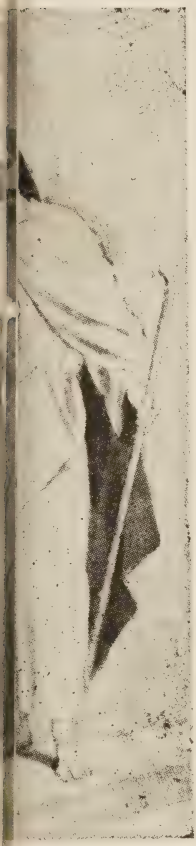

la vida humana, pero
os hombres están muy
os; su atención prin-
que produzca la mayor
osible. Es tanto el rui-
hidrógeno, y tanto el
o hacia el otro, que la
a reducida al silencio.

Iglesia y el Estado, y abole la libertad religiosa del individuo, libertad que se reserva únicamente para la Iglesia Católica Romana. En palabras más sencillas, pretende el derecho de utilizar la libertad para echar abajo la libertad.

II

¿Qué sucede cuando la Iglesia tiene el predominio, como en España, donde pretende la adhesión de una mayoría abrumadora? Para tal pregunta el cardenal tuvo también una respuesta. Dijo que la posición de la Iglesia, donde se encuentra en minoría, no significa que renuncie a su libertad de acción ahí donde tiene el poder de dominar. "Tolerancia no es sinónimo de libertad de propaganda (por no católicos) que fomenta la discordia religiosa y altera la segura y unánime posesión de la verdad (católica) y de las prácticas religiosas católicas) en países como Italia, España y otros." Según la cita de la revista **Time** dijo: "Ahora bien, si hay alguna verdad cierta e indisputable que se encuentra entre los principios generales de la ley eclesiástica, es la de que los gobernantes de una nación compuesta casi enteramente de católicos y consecuente y consistentemente gobernada por católicos, tienen el deber de influir en la legislación del país en un sentido católico.... (y) proteger... la unidad religiosa de un pueblo que unánimemente se sabe en posesión segura de la verdad religiosa". Admitió, por supuesto, que esta "posición intransigente" podría aplicarse jurídicamente, en diversos grados, según lo dicte un concepto social como el de los derechos del hombre. Esto sugiere que dejará de aplicarse por completo si el pueblo está suficientemente alerta en mantener sus libertades democráticas. Pero el significado claro de la posición Ottaviani, como inmediatamente lo vieron los obispos españoles, era sostener la práctica del totalitarismo religioso.

No podemos ver cómo podía el Cardenal Ottaviani haber asumido cualquiera otra posición, y la que esta nueva definición de la intolerancia religiosa tiene apoyo en una larga serie de encíclicas papales. No obstante, esperamos para bien de la fe cristiana, que esta posición seguirá encontrando resistencia en las filas de los teólogos norteamericanos y franceses. La declaración del Padre Murray indica que todavía tendrá que oírse mucho sobre este asunto antes de darse por terminado: "El Cardenal Ottaviani hablaba únicamente en su capacidad puramente personal. Su declaración no fué una sentencia oficial ni semioficial. Fué simplemente la declaración de un teólogo privado —por supuesto, un teólogo de muy considerable reputación— hablando bajo su propia autoridad. Todavía es enteramente posible y legítimo que los católicos duden o disputen si el discurso del Cardenal Ottaviani representa la doctrina plena, adecuada y equilibrada de la Iglesia".

La política enunciada últimamente por el cardenal, debe ser abandonada por la Iglesia, debido a que es inconsistente con la fe cristiana. La fe cristiana no depende de que la Iglesia emplee al Estado para tender una muralla en derredor de las almas de los hombres a fin de que nunca puedan conocer la tentación. ¿No está mal que la Iglesia Católica Romana utilice la libertad, ahí donde existe, para echar abajo la libertad? El derecho, conquistado con tantas dificultades, que el hombre tiene de ejercitar su propio juicio, se ejercita dentro de un contexto que supone que se manejará honorablemente el sistema democrático. Es arraigada convicción cristiana la de que existe una relación orgánica entre los medios y los fines, y que los buenos fines cristianos no pueden perseguirse y ciertamente no pueden tampoco realizarse por medios malos, aun si es la Iglesia la que los emplea.

¿Por qué razón, a estas horas en la historia, se aferra todavía la Iglesia Católica Romana, a conceptos que tienen sentido solamente en sociedades gobernadas en alguna forma de totalitarismo, tales como ese residuo patético de la

Edad Media, la España contemporánea? Seguramente el Cardenal Ottaviani no puede estar sinceramente preocupado por la seriedad de la amenaza del Comunismo contra la fe cristiana, pues si así fuera asumiría con más empeño su propia obligación y la de su iglesia, de edificar la comunidad de los cristianos en un mundo amenazado por el comunismo. Seguramente no puede cerrar los ojos al significado del hecho de que ninguna de las grandes naciones protestantes ha sido víctima de la subversión comunista. No es ésta la hora de hacer más profundas las divisiones del mundo cristiano, o de apoyar a aquellos clérigos, cegados por el poder, que persiguen a los cristianos cuando deberían estar vendándoles sus heridas.

III

El cardenal no pronuncia verdad cuando dice que la "mayoría de los convertidos protestantes en España son comunistas auténticos a quienes no podía importarles menos la religión". El mundo protestante tiene sus propios medios de verificar la identidad de los protestantes en España. Con muchos frutos del espíritu dan testimonio los protestantes españoles de la realidad de su fe. Soportan interminables sufrimientos con gozo triunfante, y esto era ya así, desde mucho antes de que existiera una conspiración comunista internacional. Se dice que el cardenal es un teólogo eminente; no debería ser demasiado difícil para él entender que la defensa de la verdad, según ésta se halla en Cristo, defensa a la cual se halla la Iglesia Católica Romana teóricamente comprometida, no se logra mediante la promulgación de falsedades. Si la Iglesia que pretende ser la única poseedora de la verdad, considera malo fomentar la promulgación del error permitiendo que una Iglesia no católica difunda su doctrina, ¿no es mucho peor que la Iglesia que "es sola poseedora de la verdad" se dedique ella misma a promulgar el error?

¿Hasta cuándo entenderá Roma que un elemento del anticlericalismo que es inescapable en países católicos como Francia, las Filipinas, Italia y una gran parte de la América Latina, es simplemente la repugnancia ética ante acciones semejantes de parte de la Iglesia? Si el cristianismo ha de sobrevivir a los asaltos del comunismo organizado y de otras formas de materialismo moderno, la conciencia cristiana de los católicos de muchos países debe protestar contra un eclesiasticismo atrincherado que halla, todavía, irrecusable la intolerancia del Cardenal Ottaviani. ¿Dónde puede originarse más fácilmente que en los Estados Unidos de América una rebelión así de la conciencia? El catolicismo norteamericano no depende en realidad de Roma. El caso es a la inversa. Seguramente que se le escuchará y se le prestará atención si insiste en el repudio que ha hecho ya de la intolerancia.

Tradujo G. B. C.

Los «Testigos de Jehová» ¿quiénes son?

Transcribimos este artículo de nuestro colega "Luz y Verdad" por creerlo de actualidad. Como ya esta organización está entre nosotros, es bueno que los hermanos evangélicos sepan quienes son y lo que creen los llamados "Testigos de Jehová."

"¡ATALAYA!", "¡LA TORRE DEL VIGIA!", "¡EL SALON DEL REINO!". Bajo estos y parecidos nombres y armados de fonógrafos portátiles, visitan casa por casa y ofrecen su literatura por las calles los popularmente llamados "atalayas" o "russellistas", los autodenominados "Testigos de Jehová", cuyas extrañas doctrinas y métodos de propaganda se están convirtiendo en un serio problema social y religioso en toda la América Latina.

Para ayudar al lector a comprender este movimiento, comentaremos en forma breve algunas de sus enseñanzas.

PRIMERO: ENSEÑAN QUE TODA OTRA RELIGION ES INVENCION DE SATANAS. Dicen los "testigos" que todas las iglesias cristianas, tanto protestantes como católicas, pertenecen a una "organización de Satanás" y que nadie puede salvarse a menos que abandone su iglesia y se una al movimiento russellista, el "reino teocrático".

Esto no fue la enseñanza de Cristo. El no dijo que los hombres se habrían de salvar por medio de tal o cual iglesia u organización. El dijo: "Venid a Mí"; "Yo soy la puerta". Según la Biblia, se entra al Reino de Dios por la fe en Cristo, no por afiliarse al "reino teocrático" de los "testigos de Jehová". (Véase Juan 3: 3, 16, 18, 36).

SEGUNDO: QUE TODO GOBIERNO HUMANO ES DEL DIABLO Y PARA LOS TESTIGOS DE JEHOVA CARECE DE AUTORIDAD. De acuerdo con esta doctrina, los russellistas se niegan a votar, ocupar puestos públicos, prestar servicio militar, o saludar la bandera. Carecen de todo civismo, y no sólo se muestran indiferentes sino hostiles a todo gobierno.

En esto también rechazan la autoridad de Cristo, quien enseñó a "dar a César lo que es de César", y los apóstoles, quienes también enseñaron la obligación del cristiano de cumplir con sus deberes de ciudadano. (Romanos 13: 1-7. 1º Timoteo 2:1, 2; 1ª Pedro 2:13, 14).

En realidad, para ser consecuentes con su doctrina, los "testigos" debieran dejar de valerse de cuantos beneficios el gobierno les proporciona; las vías y el alumbrado público, los servicios de correos, policía, hospitales y bomberos, etc.

TERCERO: QUE EL COMERCIO ES IGUALMENTE INSTRUMENTO DEL DIABLO. Para el russellista, todo comercio es pecado. En honor a la verdad, debe reconocerse que el sistema capitalista actual tiene muchas deficiencias; pero no nos dicen los "testigos" cuál orden económico implantarán en su lugar. Solamente existen otros dos: Comunismo y Fascismo. ¿Abandonaremos el sistema actual a favor de uno de éstos?

CUARTO: QUE LA DOCTRINA DE LA TRINIDAD ES UN ERROR PAGANO. NIEGAN LA DEIDAD DE CRISTO. Sería difícil dar aquí todos los errores russellistas a este respecto. En síntesis dicen que la doctrina de la Trinidad es de origen pagana; que Jesucristo no es Dios sino una encarnación del Arcángel Miguel, quien dejó de existir como espíritu para asumir una existencia humana; que

(Pasa a la página 13, col. 3)

CULTURA ESPIRITUAL

NO SOLO DE PAN....

No solo de pan vive el hombre, sinó de belleza y armonía, de verdad y bondad, de trabajo y recreo, de afecto y amistad, de aspiración y adoración.

No solo de pan, sinó del esplendor del firmamento en la noche, de la gloria de los cielos al amanecer, de los fantásticos colores del ocaso, de la belleza de los árboles floridos, de la magnificencia de las montañas.

No sólo de pan, sinó de la majestad del mar que se rompe en los peñascos, del temblor de la luna en el lago sereno, del argentado arroyo que salta en la montaña, de las exquisitas formas que tienen los cristales de la nieve, de la creación de los artistas.

No sólo de pan, sinó del dulce canto del ruiseñor, del roce del viento en los árboles, de la mágica voz de un violín, de la sublimidad de una catedral alumbrada a media luz.

No sólo de pan, sinó de la fragancia de las rosas, del perfume de los azahares, del olor del heno recién cortado, del apretón de manos de un amigo, de la ternura del beso de una madre.

No sólo de pan, sino de la poesía de los poetas, de la sabiduría de los sabios, de la santidad de los santos, de la biografía de las grandes almas.

No sólo de pan, sinó de la camaradería y la noble aventura, de buscar y encontrar, de servir y compartir, de amar y ser amado.

No sólo de pan vive el hombre, sinó de orar fielmente, de dejarse guiar del Espíritu Santo, de buscar y hacer la amorosa voluntad de Dios ahora y eternamente.

"The University Presbiterian."

* * *

LOS GASTOS DE NUESTRA IGLESIA

Dos miembros de determinada Iglesia Evangélica volvían a sus casas respectivas, después de haber escuchado el informe financiero en el Templo sobre el asunto de las ofrendas del mes y ambos dialogaban de esta manera:

—Esta Iglesia,—dijo el primero,—nos cuesta un dineral.... ¿Qué podríamos hacer para mermar un poco los gastos?

—Es que tenemos muchas obligaciones que son indispensables, contestó el otro. ¿Cómo vamos a disminuir?, no podemos, por lo tanto, debemos aumentar el presupuesto, y nosotros contribuir más para que no falte nada en la Casa del Señor".

—Ah,—contestó el primero—, pero así siempre tendremos deudas y nunca dinero para otras cosas.

Entonces el otro, contóle a su amigo la siguiente anécdota:

Mira, escúchame, yo tuve un hijo, quise educarlo y lo sostuve hasta el quinto año de enseñanza secundaria; la matrícula me costaba trescientos pesos al año, tenía que pagar quinientos mensuales por la pensión del colegio. Esto, añadido a la alimentación y vestidos para mi hijo, sumaban un dineral..... francamente, por estos gastos estaba muy preocupado. Pero al fin—¿Consiguió alguna beca?—preguntó el primero.

—Nada,—replicó el otro—, el muchacho murió y así se me acabaron los gastos.

—No digas tal cosa,—contestó algo asustado el primero, pero su hermano le contestó:

—Igual cosa quieres hacer tú con nuestra Iglesia. Una Iglesia viva y de promesa, requiere gastos. Una Iglesia muerta cuesta poco y nada. Si tú no quieres gastar dinero, búscate una Iglesia sin vida o mata la tuya. Así tendrás dinero para tus "otras cosas" como me has dicho.

* * *

ALEGRATE.....!!

Si eres pequeño, alégrate, porque tu pequeñez sirve de contraste a otros en el universo, porque esa pequeñez contribuye a la razón esencial de su grandeza; porque para ser ellos grandes han necesitado que tú seas pequeño, como la montaña para culminar necesita alzarse entre las colinas, lomas y cerros.

Si eres grande, alégrate, porque lo invisible se manisfestó en ti de manera más excelente; porque eres un éxito del Artista eterno.

Si eres sano, alégrate, porque en ti las fuerzas de la naturaleza han llegado a la ponderación y a la armonía.

Si eres enfermo, alégrate, porque luchan en tu organismo fuerzas contrarias que acaso buscan una resultante de belleza; porque en ti se ensaya ese divino alquimista que se llama el Dolor.

Si eres rico, alégrate por toda la fuerza que el Destino ha puesto en tus manos para que la derrames.....

Si eres pobre, alégrate, porque tus alas serán más ligeras, porque la vida te sujetará menos, porque el Padre realizará en ti más directamente que en el rico el amable prodigio periódico del pan cotidiano.....

Alégrate si amas, porque eres más semejante a Dios que los otros.

Alégrate si eres amado, porque hay en esto una predestinación maravillosa.

Alégrate si eres pequeño; alégrate si eres grande; alégrate si tienes salud; alégrate si la has perdido; alégrate si eres rico; alégrate si eres pobre; alégrate si te aman; si amas; alégrate; alégrate, siempre, siempre, siempre.

Amado Nervo

NO PUEDEN

En nuestro tiempo, los hombres hacen estallar átomos, pero no pueden unir a la humanidad.

Pueden levantar el nivel de vida, peero no pueden satisfacer el corazón.

Pueden combatir epidemias, pero no pueden combatir el egoísmo.

Pueden aumentar las conferencias de paz, pero no pueden dar la paz.

Pueden dar ideas cómo será unido el este y el oeste, pero no pueden dar seguridad.

Pueden prometer mundos de felicidades, pero no pueden cumplirlos.

Pueden prometer riquezas en el mundo, pero no pueden dar esperanza viva.

Pueden abrir minas en la tierra, pero no abrir la puerta del cielo.

NOTICIAS DE LA OBRA

MADRE EJEMPLAR DE YAUCO

Doña Luz María Delgado de Pacheco, miembro en plena comunión de la Iglesia Evangélica Unida de Yauco, fué seleccionada como Madre Ejemplar para el año de 1954.

Ella es una hermana fiel. El esposo, don Daniel Pacheco, coopera en todas las actividades de esta iglesia como también sus cuatro hijos: Haydée, maestra de Ciencias Domésticas; Miriam, graduada en Curso de Belleza; Estrella, se graduará en mayo próximo de Bachiller en Educación, y Daniel Jr. es contable y a la vez, como su padre, un industrial de este pueblo.

Ramón Morales Vega.

* * *

IGLESIA PRESBITERIANA DE ENSENADA

La Iglesia se extiende para poder cumplir con la misión que el Señor le impone. Ya tiene establecidas dos escuelas bíblicas de extensión: en el barrio La Montalva y en el barrio Guaypao de este poblado. En el barrio Guaypao se celebran servicios de evangelismo todos los jueves por la noche.

Las hermanas Consuelo T. de Cintrón, Carmen C. de Martínez y Leida Martínez, miembros de nuestra Iglesia, han regresado de Nueva York en vivieron varios años.

Además de la Sociedad de Damas, nuestra Iglesia cuenta hoy con una buena Fraternidad de Jóvenes y un activo capítulo de Hombres Presbiterianos que sirven al desarrollo de la obra del Señor en esta comunidad y colaboran fielmente con el pastor de la Iglesia.

Corresponsal.

* * *

ESCRIBE EL DR. C. I. MOHLER

Ultimamente renuncié el pastorado de esta buena Iglesia de Chino, California. Siempre he dicho que tan pronto se encuentre un pastor más joven para continuar el trabajo aquí, se debe hacer el cambio. Ya hemos cumplido cuatro años y medio aquí. La propiedad ha sido mejoroda y embellecida. La casa pastoral fué terminada el primer año de nuestro trabajo en Chino. Las ofrendas se han aumentado en el sostén propio, en la cooperación para la obra misionera, y el préstamo para la construcción de la casa pastoral se acaba de pagar en este año. La iglesia es todavía pequeña en membresía. Empezamos con 26 miembros y estamos terminando con 55. Por esto damos gracias a Dios y la cooperación de los hermanos. El pastor nuevo que viene a Chino es el Rdo. Martín Rodríguez, de Honduras. Anhelamos para él y su digna esposa Margarita, el éxito que merece esta iglesia y la obra de Cristo en todo el mundo.

Tan pronto renuncié el trabajo aquí, el Superintendente, Rdo. Cedric E. Crawford, vino a suplicarme aceptara el pastorado de nuestra Iglesia Mexicana Congregacional de Barstow y hacerme cargo de la construcción de un templo nuevo para aquellos hermanos. Después de pedir la dirección de Dios en este llamamiento, lo hemos aceptado, aunque ya teníamos el propósito de retirarnos del trabajo activo. Dios nos ha dado salud y estamos dispuestos a servirle con gozo mientras hay la necesidad. Dios mediante, hemos de hacer el traslado pronto. Hay un campo de muchos de habla española, en una ciudad de 9,000 habitantes. Los hermanos han estado por dos años sin un templo en donde reunirse y están esparcidos, "como ovejas sin pastor", pero están muy gozosos en la esperanza de un templo nuevo, y han manifestado mucho amor cristiano para con nosotros, al extendernos el llamamiento a aceptar el pastorado de su iglesia.

Hermanos de Puerto Rico, nos hacen falta las oraciones de ustedes en este trabajo. Vamos en la confianza que Dios nos llama y que, "Todo lo puedo en Cristo que me fortalece".

Fraternalmente en Cristo,

Mr. & Mrs. Charles I. Mohler.

* * *

DESDE CAMPBELL, OHIO

La sociedad de Caballeros "Embajadores de Cristo", de la Iglesia Evangélica en el Centro Cristiano de Campbell, Ohio, reunida en la noche del sábado 6 de marzo de 1954, adoptó la siguiente resolución:

Por cuanto, los reunidos aquí formamos una buena y debida representación del pueblo puertorriqueño en Campbell y Youngstown;

Por cuanto, la historia prueba que el pueblo puertorriqueño es un pueblo pacífico, educado y democrático, que en los momentos más críticos de su historia, cuando hombres egoístas y tiranos han tomado las riendas del gobierno, este pueblo siempre ha seguido, pacíficamente, los caminos democráticos y legales, como un pueblo civilizado, para sustituir a éstos por mejores gobernantes;

Por cuanto, la mayoría del pueblo puertorriqueño ha estado, está y estará siempre opuesto a estos actos violentos;

Por cuanto, el pueblo puertorriqueño respeta, considera y ama al pueblo norteamericano por los grandes beneficios y oportunidades que bajo su gloriosa bandera ha recibido;

Por tanto, nosotros hoy, reunidos en asamblea como pueblo puertorriqueño, condenamos la actitud y com-

portamiento de los puertorriqueños mencionados en el reciente incidente en Washington y, al hacerlo así, corroboramos nuestra fidelidad y lealtad al pueblo norteamericano, y como pueblo civilizado y democrático denunciamos dicho acto como uno de salvajismo, producto de influencias ajenas a nuestra noble cultura.

Aprobada en Campbell, marzo 6/54.

Rogelio Guzmán, pres.

Esteban Ferrer, sec.

Rdo. Hermisio E. Quiroga, Pastor..

* * *

IGLESIA EVANGELICA DE LA CALLE LUNA DE PONCE

Los esposos Ludger Ortiz y Noemi Paradizo están de plácemes con la llegada de su primogénito el día 14 de marzo. El recién nacido llevará el nombre del padre, Ludger, y será un nuevo evangélico.

Nuestras felicitaciones a estos queridos hermanos, y para Ludger Jr., las bendiciones del Señor por toda su vida.

La ola de influenza reinante entró también en nuestra iglesia y enfermó a muchos de sus miembros. Ya casi todos están bien, de lo que nos alegramos.

La Semana Santa fué celebrada en esta iglesia con servicios especiales. El Viernes por la tarde predicó las Siete Palabras el Rdo. M. E. Martínez.

El Domingo de Resurrección tuvimos una escuela bíblica con 131 de asistencia. Por la noche hubo un gran servicio, se celebró la Santa Cena, y fueron recibidos por bautismo los siguientes miembros: Lucas Espada, Miguel Rodríguez, Daniel Rodríguez, Gilberto Aguayo, Isaac Aguayo, Rodolfo Rodríguez, Sonia Miranda y Luisa Carmona .

Bienvenidos estos hermanos al seno de nuestra iglesia.

* * *

DIA HISTORICO DE LA CONVENCION DEL SUR

El último viernes de mayo se celebra en todas las sociedades de jóvenes del distrito sur, el Día Histórico de la Convención de Sociedades de Jóvenes Evangélicos del Distrito Sur de Puerto Rico. Ya es tradicional tener un servicio en esa noche en el cual se haga historia de este movimiento que para nosotros es de tan grande importancia. Si su sociedad no lo ha celebrado antes, no olvide hacerlo el próximo mes de mayo. En esa noche se recogerá una ofrenda q. será enviada a la secretaria-tesorera, Srta. Nilda Llorens, de la Iglesia Evangélica de la calle Marina en Ponce, y la cual se usará para cubrir los gastos de la Convención. Si no puede celebrar el servicio en la fecha indicada, puede hacerlo más tarde.

Juan Ortiz Bermejo.
Historiador.

* * *

IGLESIA BAUTISTA DE PLAYA DE PONCE

En la escuela bíblica del domingo 4 de abril fueron despedidos con motivo de sus respectivas partidas hacia los Estados Unidos el joven Esteban Castro Paneto, para ingresar en el servicio de guardacostas del Tío Samuel, y la joven madre y enfermera graduada América González de Rodríguez, quien disfrutaba de bien merecido descanso en el hogar materno. Gratas impresiones para los hermanos viajeros.

Próximamente será dedicada la propiedad contigua a nuestra iglesia, donde celebraremos nuestros servicios durante el período de demolición para dar paso a la construcción del nuevo templo.

Dicha propiedad será a su vez la casa pastoral. Damos gracias a Nuestro Señor por tan valiosa adquisición.

Las niñitas Luz Aida Montes Vega e Ileana Rodríguez González, fueron presentadas al Señor el domingo 4 de abril del presente año. Larga vida cristiana deseamos a las infantitas.

Lydia Benjamén de Vargas,
Corresponsal.

* * *

UN CORAZON AGRADECIDO

Por medio de estas líneas quiero expresar mi gratitud a todos mis hermanos y amigos que de alguna manera cooperaron en la enfermedad y entierro de mi amado esposo Heriberto de los Reyes.

Por medio de esta prueba es que he podido comprender cómo se manifiesta el amor de Dios en los corazones de sus hijos, llegando cartas de condolencia y también llegando muchos hermanos a consolarme.

No puedo dejar de expresar lo que siente mi corazón.

María J. Beltrán Vda. de los Reyes.

* * *

ATENCION EVANGELICOS

El Seminario Evangélico de Puerto Rico **necesita urgentemente** un Piano y una Biblioteca.

Llamarás a las puertas y éstas se abrirán para ver quien llama. Así hoy, el Seminario llama a tu generosidad para que contribuyas, no importa con cuanto, al fondo Pro-Piano y Biblioteca de la Institución que alimentó y alimenta tu alma fortaleciendo tus virtudes que hoy son sostén y guía de tu vida espiritual.

Si por gracia recibes, da de gracia. Porque sació al alma menesteerosa y llenó de bien al alma hambrienta.
Salmo 107.9:

Gracias por vuestra bondadosa cooperación,

Atentamente,

Rafaela Charbonier Vda. Collazo,
Dama Auspiciadora del Seminario Evangélico de Puerto Rico.

LOS TESTIGOS.....

(Viene de la página 10)

cuando murió fue aniquilada su humanidad; y que no resucitó corporalmente sino que volvió a ser espíritu.

Contra las blasfemias ningún cristiano, sea de la iglesia católica romana, de la protestante, o de la ortodoxa griega, necesita que citemos aquí las Escrituras para afirmar que Cristo es el eterno Hijo de Dios, la segunda persona de la Trinidad; que fué realmente hecho carne al nacer de la Virgen María; que murió sobre la cruz en sacrificio real y verdadero por los pecados del mundo; que resucitó en cuerpo y no solamente en espíritu y que está corporalmente en los cielos, donde intercede por los suyos.

QUINTO: QUE CRISTO REGRESO AL MUNDO EN 1874 PARA DAR COMIENZO AL MOVIMIENTO RUSSELLISTA, Y QUE INICIO EN 1914 SU REINO MILENIAL. Tanto las enseñanzas claras del Nuevo Tes-

tamento (Hechos 1:7, 11; Marcos 13: 24-32; Lucas 12:40; 21:25-36, etc.) como la marcha de la historia, desmiente estas ideas extrañas.

CONCLUSION

Para no seguir presentando en detalle otros errores russellistas, los resumimos a continuación en forma de credo negativo.

1.—Niegan la Trinidad.
2.—Niegan que nuestro Señor Jeñor Jesucristo es Dios.
3.—Niegan su verdadera encarnación.
4.—Niegan su obra expiatoria.
5.—Niegan su resurrección corporal.
6.—Niegan su segunda venida visible y corporal.
7.—Niegan el juicio y el castigo futuro a los impíos.
8.—Niegan la Biblia como regla suficiente de fe y de conducta.
9.—Niegan la personalidad del Espíritu Santo.
10.—Niegan el derecho del cristiano de unirse a una iglesia.
11.—Niegan el derecho del cristiano de trabajar en el comercio.
12.—Niegan el deber del cristiano de obedecer al gobierno civil.

Dejamos al lector que decida si los llamados "testigos de Jehová" merecen tal nombre, y si debe tomar parte en un movimiento de filosofía religiosa, política, social y económica tan fantástica.

El Peregrino

EL RINCON — (Viene de la pág. 15)

Nazaret. Si ella volviera a la vida de este mundo, se sentiría avergonzada de tanta gloria y magnificencia, y diría sin duda con gran indignación: "Adorad al Hijo, que El sólo dió su vida por los pecadores; yo me acojo a su sombra para alcanzar misericordia."

Y así terminó
La Santa Misión
Con grande algazara
Y poco valor.

Y el pueblo sigue pecando
A pesar de la **Misión,**
Porque la **Santa** palabra
No alcanzó su corazón.

ESCRIBE EL LECTOR

Río Piedras, P. R.
abril 21 de 1953

Rdo. M. E. Martínez
Director "Puerto Rico Evangélico"

Distinguido hermano en Cristo:

Adjunto le estamos enviando un poemita para publicación en la página poética del "Puerto Rico Evangélico". El autor de este poema es un paciente hermano en la fe recluído aquí en el sanatorio.

Notará que la inspiración del autor surgió en la celebración de un día de "Las Madres" por tanto desearíamos que lo publicaran en la edición que más se acerque a éste día próximo a celebrarse.

Queremos aprovechar la ocasión para pedirle que nos pasen una notita en relación a una actividad a celebrarse el día de "Las Madres" y organizada por nuestra congregación, animados por nuestro pastor Rdo. Juan Sánchez Padilla.

El programa constará de poemas e himnos especiales para la ocasión. Además tenemos la promeza del Rdo. Angel Acevedo que habrá un regalito para la madre más anciana de la congregación, la cual será la homenajeada en ésta fiestecita cristiana. También el Rdo. Acevedo tendrá a cargo el mensaje del día. Todos los números en el programa están a cargo de hermanos pacientes lo cual demuestra el optimismo y gran estado de ánimo que existe entre nosotros a pesar de nuestra enfermedad. Todo por obra del eterno Consolador.

Habiendole informado los pormenores de éste acto religioso en el sanatorio lo autorizamos a un comentario a su mejor entender periodístico.

Anticipándole las gracias solo nos resta desearle la bendición del Todopoderoso.

Fraternalmente,

Iglesia Evangélica del Sanatorio.

Por comité organizador:

Francisco Urdaz Montano
Juan Ramos
Edith A. Cotto

VICENTE RANGEL

Agente de "Puerto Rico Evangélico" en la Primera Iglesia Bautista de Habla Española de Nueva York.

De Nuestro Credo como Secretarios Corresponsales

Tres puntos capitales en el Credo de todo Secretario Corresponsal deben ser:

1. Creo que al informar de los progresos y triunfos del Evangelio de Cristo, estoy contribuyendo a crear entusiasmo y edificación en la fe a mis lectores cristianos y no cristianos.
2. Creo que de no cumplir a mi deber, soy eventajado grandemente en sus alardes y propagandas vanas y falsas, por los enemigos del Reino, como por ejemplo, los Comunistas.
3. Creo que cumpliendo mi deber, marco un derrotero elocuente de actividad, digno de ser imitado por los otros Secretarios Corresponsales que me han de suceder en el futuro, Amén.

Vicente Rangel
Secretario Corresponsal

PUERTO RICO EVANGELICO es su periódico. Léalo.

RINCON DEL DIRECTOR

LA SANTA MISION

En estos días la Iglesia Romana lleva a cabo en los pueblos de la Isla la llamada Santa Misión. Esta, unida al Año Mariano que los católicos celebran este año, pinta a la Iglesia de un modo magistral. Ahí está todo lo que da Roma a las almas que tienen hambre y sed de Dios.

Hemos seguido con interés la campaña de la Santa Misión por distintos pueblos a ver si nos era posible descubrir algún rasgo de verdadero evangelismo cristiano a la manera de San Pablo, pero la desilusión ha sido compieta. En todas partes la canción ha sido la misma y la incapacidad de tocar el tema con verdadera unción evangélica ha sido palpable. Hay en los dirigentes de esta campaña la misma actitud mandatoria de siempre, la misma intransigencia y la misma arrogancia. Si no fuera porque estamos en Puerto Rico, se habría añadido al tema la amenaza de la cárcel para todos aquellos que no fueran a las reuniones.

Lo primero que notamos fué la carencia de verdaderos oradores sagrados. A lo detestable de la voz se unía el lenguaje vulgar y las ilustraciones de poco gusto y con frecuencia absurdas. Ciertas cuestiones de familia y del hogar, que hay que tratar con gran delicadeza, el orador las despachaba con dos o tres lindezas, como si la franqueza fuera una de las mayores virtudes cristianas.

En algunos pueblos—cuando menos en uno—se repartieron unos cuestionarios casa por casa para que fueran llenados con la información pedida; más tarde se pasaría a recogerlos. Algunas de las preguntas incluía la religión, si soltero o casado, si casado a lo católico o a lo protestante, etc. Más tarde, desde el púlpito sagrado, se usaba esta información para echar pestes contra los protestantes y los no casados por la Iglesia, urgiéndoles a casarse por el cura, pues de lo contrario estaban viviendo en público concubinato.

Hablando desde Sabana Grande, el orador romanista usó con gran profusión el poderoso argumento del infierno. Con una voz que realmente daba miedo—como que hablaba del infierno—amenazó a los oyentes más de veinte veces con las llamas eternas. "Todo aquel que desprecia al Santo Padre, va al infierno; todo aquel que se olvida de la madre de Dios, María, va al infierno...." y siguió mencionando las demas faltas que son castigadas con la última pena. Hubo un momento de gran excitación, cuando el orador tronó y dijo muchas veces: "Sí, el infierno, el infierno, el infierno, van al infierno". Lo raro fué que en este momento no se abriera y se lo tragara; ¡es que la gracia de Dios es más alta que la altura de los cielos! Y para probar que el infierno es una realidad, relató una anécdota histórica— **histórica** dijo él—de un ateo que murió sin confesarse. Uno de los santos hombres (católicos, desde luego) contra quien había lanzado insultos el ateo, se acercó al lecho del muerto y le preguntó: "¿Dónde estás ahora? En el nombre de Dios, dime donde estás." Y el muerto con gran solemnidad se sentó en el féretro y respondió: "En el infierno". Y con este cuento de tontos el orador sagrado sacó como conclusión la existencia **histórica** del infierno.

El tema del infierno fué igual en todos los pueblos. Igual el del matrimonio a lo civil y a lo protestante (cuando uno o los cónyuges son católicos). Sobre esta cuestión da verdadero asco oir a esta gente que, en vez de Misión Santa, lo que hacen es llevar una misión de descrédito y de insultos. ¿Quién les ha dicho que los matrimonios que celebra un juez, de acuerdo con las normas legales de la democracia, o el que bendice un ministro protestante, no son válidos? ¿Que son un amancebamiento? (palabrita que a estos señores les gusta usar). La bendición de un cura, de un ministro o de un juez cuentan poco si no hay la verdadera intención por parte de los cónyuges. ¡Cuántos divorcios de católicos! Se cuentan por miles. Si el matrimonio a lo católico fuera lo excelente que dicen que es, inigún católico se divorciaría. Pero oigan esto: cuando el cura casa, tiene que llevar sus papeles del matrimonio al registro demográfico. **Si no, no hay tal casamiento.** Es simplemente un concubinato a lo católico. Aunque el cura eche el resto y haga una boda de mil dólares. Cualquier matrimonio es válido, y es bueno, si los que se casan lo hacen con la sana intención de vivir juntos por toda la vida. La ceremonia religiosa tiene su importancica, pero no es el todo.

Los últimos dos temas de la Misión son la Virgen y los Protestantes. Cada vez que se les presenta la ocasión, la emprenden contra los protestantes. Y entonces nos vienen con los cuentos de las muchas conversiones, y especialmente a la hora de la muerte, cuando el enfermo ya no sabe lo que le hacen. Aquí en Ponce nos contó el orador, con su voz de bombardino viejo, que una niña, de familia protestante, fué el instrumento para convertir a su familia. Esta no quería cuentas con María, la Madre de Dios. La niña repetía las palabras bíblicas del magníficat, "Dios te salve María, bendita tú entre todas las mujeres." La madre la reprendía, pero ¿no estaban también estas palabras en la vieja Biblia protestante? Sí, allí estaban, ¿por qué entonces este sacrilegio contra la Madre de Dios? La historia fué muy larga, pero al fin la hija se hizo católica por su devoción a la Virgen, terminando el cuento con la conversión de la familia. Y aquí, claro, la conclusión. "Nuestra adoración a la Virgen está también en la Biblia protestante; cuando honramos a la Madre honramos al Hijo. Venid protestantes y todos postrados ante la Santísima Virgen y bendecidos por su Santidad el Papa alcanzaremos la salvación." Milagro que en esta ocasión no añadió lo que éste o su compañero dijo en Sabana Grande. "Y si no al infierno de cabeza".

Cada reunión de éstas era, en resumen, un canto a María. Empezaban con el "Ave María Purísima" y acababan con un canto a María. Dos o tres palabras, y en seguida el tema de María. Una canción a la Virgen, y un discurso. De éste hemos dado algunas ilustraciones. Pero entre col y col, lechuga, es decir, María. De Cristo, del pobre Cristo que murió en la cruz, alguna que otra referencia oscura, ocasional. Toda la gloria del mensaje, toda la alabanza en el cielo y en la tierra, para la humilde sierva de

(Pasa a la página 14, col. 1)

ESCUELA BIBLICA

Colaboración de DON ABE

LECCION PARA MAYO 2

Tema: **Castigo Sobre Jeroboam.**
Texto: 1 Reyes 14:5-10, 12-16.
Para estudio: 1 Reyes 12:25-33; 14: 1-20.
Lectura devocional: Salmo 9:1-8.
Texto áureo: Deut. 8:11.
Tiempo: Entre los años 925 y 903, A. C., durante la primera parte del reinado de Jeroboam.
Lugar: Bethel, capital del reino del Norte.

Introducción

El rey Jeroboam, temiendo que el pueblo volviera a Jerusalem, puso becerros (imágenes) de oro en Dan y Bethel y pidió al pueblo los adorara. Luego instituyó una fiesta pagana en Bethel y ofreció incienso sobre el altar de los ídolos. En vez de adorar a Jehová, su corazón se fué detrás de los dioses extraños.

Explicación

1 Reyes 14:5-13. Mal Sobre Jeroboan. De nuevo aparece el profeta Ahías para hablar en nombre de Jehová. El hijo de Jeroboam había enfermado, al parecer de gravedad, y la reina madre biene disfrazada a consultar con el profeta. Este, que ya sabía de antemano de qué personaje se trataba, aprovecha la coyuntura para anunciar el juicio le Dios. El pecado de Joroboam era triple: (1) Dios le había levantado dándole la oportunidad de ser algo, de ser útil y bueno, oportunidad que no supo aprovechar. (2) Dios había roto el reino de David para dar a él la mayor parte, las diez tribus, y él no supo apreciar tan grande bendición. (3) El orgullo del rey y su olvido de Dios se manifiestan en su pecado: ofende al Señor con sus hechos al entregarse a la idolatría. Es la historia de siempre: muchos hombres que Dios ha levantado del polvo, luego le pagan con la injuria y el menosprecio.

Las consecuencias no podían ser otras que la desgracia y la ruina. Dios abandonaba a su siervo a su negra suerte. Por lo pronto, habría luto en la casa real. El hijo mimado moriría. Así sucede dondequiera que el hombre abandona los caminos de Dios.

1º Reyes 14:14-16. Terrible Castigo. La desgracia que vendría sobre el pueblo tendría todos los aspectos de una gran tragedia nacional. Por lo pronto el rey sería barrido y todos sus descendientes asesinados. Y Nadab, el hijo de Jeroboam que tomó las riendas del reino fué asesinado dos años después. Al final de una historia de violencia y destrucción, el pueblo sería llevado cautivo a Babilonia y esparcido por distintas regiones de ese imperio. De la gloria de Israel quedaría sólo el recuerdo.

Punto central: El olvido de Dios siempre trae fatales consecuencias.

LECCION PARA MAYO 9

Tema: **Elías Frente a Baal.**

Texto: 1º Reyes 17:1; 18:17-24, 37, 39.

Para estudio: 1º Reyes 17:1-19:18.

Lectura devocional: 1º Reyes 18:30-36.

Texto áureo: 1ª Reyes 18:21.

Tiempo: El encuentro de Elías con los sacerdotes de Baal ocurrió durante el reinado de Acab, alrededor del año 854, A. C.

Introducción

El reino del Norte siguió de mal en peor. Ahora el rey es el malvado Acab, tan rico y poderoso como malo, quien para colmar la copa de rebeldía, se casó con Jezabel, hija del rey de Siria. Esta mujer infame trajo al reino la religión de Baal, y se estableció una especie de culto a la fertilidad que se distinguía por sus ritos inmorales. En medio de tanto pecado, aparece Elías, sin que nadie lo anuncie, y se pone de parte de Dios.

1ª Reyes 17:1; 18:17-24. — Elías desafía a los Profetas de Baal.— Elías aparece en escena con una predicación rara: que no habría lluvia por años hasta que él la pidiera. Era para llamar la atención al pueblo y prepararlo para la gran contienda que se acercaba.

La oposición a la idolatría por parte de Elías pronto llegó a oídos del rey Acab, y éste, al verlo, lo recriminó llamándolo alborotador. Valientemente el profeta le echó en cara su pecado, y le lanzó el reto de probar en el Monte Carmelo quién era el verdadero Dios, si Baal o si Jehová. Todo el pueblo de Israel fué al Carmelo para ver el espectacular duelo entre Elías y los cuatrocientos sacerdotes de Baal. Ese día era día de una gran decisión.

De acuerdo con el plan trazado por el mismo Elías, la prueba consistía en la señal de fuego que habría de descender desde el cielo para quemar la ofrenda de un buey, hecho pedazos, colocado sobre un altar de leña. Todo el pueblo asintió a las condiciones. Intencionalmente Elías mandó a los sacerdotes de Baal que probaran ellos mismos primero, lo cual hicieron. Por muchas horas clamaron a Baal, casi hasta la extenuación, cortándose el cuerpo con cuchillas, pero su dios no respondió. Entonces el profeta mandó a mojar bien la leña, hasta quedar sumergida en un charco. Y aquí fué el momento cumbre. De rodillas Elías pidió a Dios que enviara su fuego y consumiera el sacrificio para que el pueblo supiera que él era el verdadero Dios de Israel. Apenas había terminado, un fuego devorador quemó la leña, el sacrificio, las piedras y hasta el polvo.

No podía pedirse más: ante la evidencia innegable el pueblo corrió gritando de gozo, "Jehová es el Dios, Jehová es el Dios". Había llegado el momento de la victoria completa. El pueblo, enardecido, mató a los cuatrocientos profetas de Baal por mandato del profeta. Había amanecido un nuevo día para Israel. Y fué también un día de gran lluvia.

Punto central: En las grandes decisiones hay que ponerse del lado de la verdad.

Puerto Rico Evangelico

"Pro Christo"

10 DE MAYO DE 1954.

UNA BUENA MADRE

Una buena madre vale un tesoro, y un tesoro no tiene precio. Ella es la que se ha dado cuenta exacta de su misión en la tierra en su triple aspecto de: criar al hijo saludable y contento, rodear su vida del mejor ambiente, y conducirlo de la mano a encontrarse con Dios y su destino.

SAN JUAN
PUERTO RICO

MUNDO RELIGIOSO

LA IMPRENTA BAUTISTA ORIENTAL

Los hermanos bautistas de Cuba Oriental acaban de conseguir por compra una importante imprenta, la cual han establecido en el Seminario Teológico. Según la información que nos acaba de llegar del querido hermano y compañero Dr. Oscar Rodríguez, quien fué pastor bautista por por muchos años en Puerto Rico, la idea de una imprenta para la obra nació en la Convención Bautista de 1906, y en los últimos tiempos la Federación de Jóvenes Bautistas recogió el guante logrando recaudar fondos que fueron puestos en manos de la Junta de Educación Cristiana y Publicaciones. Más tarde el Rvdo. Juan Matos hizo otra aportación valiosa, y con ello casi se aseguró la cantidad necesaria para la compra de la imprenta.

Nuestras felicitaciones a los hermano bautistas de Cuba Oriental por este gran paso de avance.

* * *

IGLESIAS PRESBITERIANAS

La Iglesia Westfield en New Jersey comenzó en una humilde cabaña cuarenta y ocho años antes de la Declaración de la Independencia. Actualmente tiene 3,200 miembros.

La Segunda Iglesia Presbiteriana de Baltimore, Maryland, fué fundada por un compatriota presbiteriano amigo de Tomás Jefferson. Tiene 150 años de existencia.

La Iglesia de Watertown es otra de las iglesias famosas, y en ella fué bautizado el 1 de julio de 1888 el actual Secretario de Estado de los Estados Unidos, John Foster Dulles.

* * *

LOS LUTERANOS EN LOS ESTADOS UNIDOS

Los Luteranos en los Estados Unidos ascienden a un total de 6,673,-945, según las estadísticas del año de 1952, lo que representa una ganancia de 197,344 sobre el año anterior. Solamente los bautistas y metodistas les exceden en número.

En el campo de la educación parroquial, las iglesias matricularon un gran total de 2,905,612 alumnos, o sea 224,431 más que el año de 1951. Estos fueron atendidos por 287,776 maestros en 27,466 escuelas bíblicas, escuelas de tiempo limitado, escuelas bíblicas de verano y escuelas parroquiales.

El número de ministros ordenados ascendió a 11,554, con un total de 16,884 congregaciones.

El valor de la propiedad pasó del billón de dólares, con un total de contribuciones de $52,950,194 y un total de gastos de $225,178,236.

PUERTO RICO EVANGELICO

Rdo. M. E. Martínez
Director—Administrador

Rdo. Erasmo Bernier
Pres. Junta de Publicación

Carmelo Ortiz Santiago
Jefe de Talleres

PUERTO RICO EVANGELICO es el órgano oficial de las denominaciones evangélicas, Bautistas, Discípulos de Cristo, Metodista, Presbiteriana y Evangélica Unida de Puerto Rico. Se publica quincenalmente en los Talleres Puerto Rico Evangélico, Inc. Admitido como correspondencia de segunda clase en las oficinas del correo de Ponce, P. R., el día 10 de julio de 1912, de acuerdo con la ley del 8 de octubre de 1917. Afiliado a la Asociación de Iglesias Evangélicas de Puerto Rico.

Precio de Suscripción: En Puerto Rico y Estados Unidos, $1.50. Fuera de Puerto Rico y Estados Unidos, $2.00. Pago adelantado.

Oficinas de Dirección y Talleres Tipográficos radicados en el edificio Puerto Rico Evangélico, calle Comercio 89, Apartado de Correos 1707, Teléfono 723, Ponce, Puerto Rico.

QUE SE INCLUYAN LOS MINISTROS EN EL SEGURO SOCIAL

Representantes oficiales de la Iglesia Metodista se han dirigido al Congreso de los Estados Unidos para que se enmiende el Seguro Social Federal en el sentido de que en él se incluya a los ministros.

La petición, que fué enviada el 15 de enero de los corrientes a todos los miembros del Congreso, pide que los clérigos sean incluídos en el Seguro Social sobre una base voluntaria y que sean clasificados con ciertos profesionales y otros grupos como sus propios empleados.

* * *

JOVEN PASTOR ALEMAN EN LOS ESTADOS UNIDOS

Un joven pastor alemán, quien fué encarcelado algunos años en Buchenwald y Dachau porque su familia se oponía a Hitler, se encuentra actualmente en los Estados Unidos como "misionero fraternal" bajo la dirección de la Junta de Misiones de la Iglesia Presbiteriana, y será instalado como pastor asociado de la Primera Iglesia Presbiteriana de Perth Amboy, N. Y. Su nombre es Rvdo. Franz von Hammerstein. Fué ayudante del Obispo Otto Dibelius, y es graduado de la Universidad de Goettingen. El primero de tales misioneros fraternales lo fué el Rvdo. M. Jacques Beaumont, de Francia, quien actualmente trabaja entre los estudiantes de la Universidad de Wisconsin.

* * *

EL CRISTIANISMO EN EGIPTO

Cursos sobre Cristianismo serán pronto introducidos en las escuelas del gobierno de Egipto. Las lecciones bíblicas y los cursos sobre ética cristiana serán enseñados a los estudiantes cristianos por maestros regulares pagados por el gobierno. En el pasado, solamente se enseñaba en las escuelas oficiales el Islamismo. Bajo el nuevo plan, todos los estudiantes cristianos recibirán instrucción cristiana durante los mismos períodos en que los estudiantes mahometanos estudian su religión.

"Yo he sido puesto para la defensa del Evangelio".

Puerto Rico Evangélico

Quincenario Evangélico Interdenominacional

AÑO 42 Ponce, P. R., 10 de mayo de 1954. NUMERO 1,153.

EDITORIAL—

LA VIDA ACTUAL Y LA MATERNIDAD

LA MATERNIDAD actual ha sido afectada visiblemente por los adelantos de la ciencia y las nuevas ideas que han surgido al margen de aquélla. En el sentido material ha tenido algunas ganancias, especialmente en lo que a profilaxis y salud se refiere, pero en el orden moral, social y religioso la pérdida ha sido enorme.

No hay duda de que la mujer ha nacido para ser madre en un sentido general. Pero la maternidad incluye algo más que el simple hecho biológico de dar a luz un hijo; éste es, en rigor, la parte menos importante. Lo que sigue después es lo que da valor a la maternidad como la más excelsa de todas las profesiones.

El amor al hijo debe ser eje sobre el cual gire toda la vida de una madre. Toda su educación y toda su preparación deberán ser encaminadas en esta dirección para que este amor sea bien interpretado y mejor aplicado. Un amor consentido puede trastornar todo el desarrollo del hijo; un amor sabio, influenciado por las enseñanzas sencillas y sublimes del Evangelio, es capaz de dar al hijo las mejores oportunidades para vivir una vida de provecho y utilidad.

La educación del niño es cosa que incumbe sólo a la madre. Nadie puede sentir lo que siente la madre; nadie puede tener el interés que tiene la madre; nadie puede sufrir lo que sufre la madre; de aquí que, el poner un sustituto para que haga una labor que no es suya porque no le sale del corazón, sea el más craso de los errores. Una madre alquilada no puede hacer más que lo que hacen los alquilados: ganarse un sueldo.

El estado de bancarrota en que se encuentra el hogar moderno se debe, y ya lo hemos dicho, a los adelantos de la ciencia y a las nuevas ideas. La invención de la máquina de vapor y más tarde del motor de gasolina, trajo consigo el gran desarrollo industrial de nuestro siglo, y con él, el empleo de miles de mujeres en fábricas, talleres y oficinas. Esto no tendría nada de particular si todas las mujeres empleadas fueran solteras, pero la negra realidad es que cientos de miles de madres abandonan a sus hijos en manos asalariadas o los dejan solos para ir al trabajo a competir con los hombres. Las necesidades de la vida actual así lo demandan—se dice—y es verdad en parte, pero casi siempre se debe a un deseo de vivir más allá de los medios aconsejables y prudentes, para lo cual hay que hacer esfuerzos supremos que ponen en peligro toda la vida del hogar. Una casa donde trabajen el hombre y la mujer puede tener lujo y comodidades, pero puede ser también un hogar en desgracia, donde falten la tranquilidad y la paz y donde los pobres niños, abandonados todo el día por sus padres, encaminen sus pasos hacia la senda de la miseria moral y del crimen.

El deseo de entrar en las profesiones y participar de trabajos que antes estaban en manos de hombres, es fuente de muchos males en relación con la vida doméstica. El deseo de ser médica, abogada o maestra, ahoga generalmente el otro **deseo,** el más grande y más trascendente, el deseo de ser madre. Entiéndase que no criticamos el hecho de que la mujer entre en la corriente de la vida moderna y contribaya con sus capacidades al bien general, pero una vez que se funda un hogar y vienen los hijos, todas las instituciones religiosas y morales demandan que la mujer renuncie a su puesto en el gran mundo y se consagre a criar sus hijos. Es la contribución mayor que puede ofrecer a la sociedad y a la religión. Podrá curar un enfermo, defender un inocente o enseñar al que no sabe, pero si descuida a sus propios hijos no ha sabido en verdad encontrar su verdadero sitio en el gran destino de su vida.

La ambición de vivir una vida de lujo, placer y diversiones, lleva a muchas mujeres y hombres a mirar el matrimonio con indiferencia. Para muchos el casarse es un **sport**, una aventura halagüeña, pero sin pensar en las cosas que siempre vienen por añadidura. El gran mundo, con sus historias de cine y de artistas, atrae irresistiblemente a muchas mujeres insensatas, y sin medir las consecuencias de sus actos impensados, se dan al amor con el primer tunante que se les presenta, y de la noche a la mañana se encuentran comprometidas en la más grande de las empresas humanas. Como no ha habido en el fondo un verdadero cariño sino un capricho, pronto se hallan en dificultades y problemas, rematando todo en un rápido divorcio. ¡Y ya está, todo tan fácil! Pero, ¿y los hijos? Esos....los pobrecitos, que no tienen la culpa de la insensatez de sus padres, se encuentran de pronto en un mundo hecho pedazos.... Cuando deberían tener todo el cariño de papá y mamá, se dan cuenta de que han perdido el hogar; que el papá o la mamá ha ido en busca de nuevas aventuras, y ellos han sido enviados a vivir a casa de los abuelos o de algún pariente de buen corazón.

Estamos casi seguros de que la condición de inseguridad en que se vive actualmente, se debe en gran parte al estado ruinoso de nuestros hogares. La delincuencia infantil, que ha ido en aumento con los últimos años, es señal evidente de que algo anormal ocurre en la familia. Muchos de estos muchachos que se dedican al pillaje y al bandolerismo, vienen de hogares en bancarrota, donde el padre es un borracho o un jugador, donde la mujer abandonada tiene que ganarse la vida y no puede atender al hijo, o donde el hombre se ha dado el lujo de mantener muchas mujeres y muchos hijos con un mísero sueldo. El hijo olvidado busca en el mundo de afuera su sitio, y lo encuentra desgraciadamente, para convertirse en estorbo social y en fuente de miseria para sí mismo.

El diagnóstico de la situación no es tan difícil; conocemos la enfermedad porque la estamos palpando, y conocemos también el remedio que haría de cada hogar un pedazo de gloria. Lo realmente difícil es convencer a los padres y a las madres de los errores y extravíos que han introducido en sus vidas de casados. En el caso de la madre, que es el que nos interesa actualmente, ésta tiene que darse cuenta de su gran destino en este mundo como modeladora de caracteres y de vidas. Para llevar a cabo su misión cabalmente, tiene que renunciar a todo lo que le reste atención al hijo. Este es el centro del hogar y de su vida. Pero comprendemos que sin Cristo y el Evangelio la tarea se hace difícil y pesada. Sin un corazón imbuído en las cosas del Cielo, hay la tentación de buscar un escape en el gran mundo.

¡Madres buenas y abnegadas! Buscad en Cristo el mejor amigo de vuestro hogar y de vuestros hijos. Con su compañía y su ayuda, la tarea de criar a los hijos cristianamente se hace la más dulce y apetecible de todas las tareas.

SINTESIS

La nueva dirección del Rdo. C. I. Mohler es: 300 N. 5th St., Barstow, California.

El Seminario Evangélico necesita urgentemente un piano y una biblioteca. ¿Cuántos irán en su ayuda? No importa la cantidad; cualquier dádiva, por pequeña que sea, en el nombre del Señor, hará su parte. Envíe su óbolo.

Desde hace días se exhibe en San Juan la famosa película MARTIN LUTERO. Esperamos que pronto venga a Ponce.

La Iglesia Bautista de Adjuntas celebra el 54 aniversario el domingo 30 de mayo. Pastorea esta iglesia el Rdo. Enrique Pérez.

El Hospital Presbiteriano y la Escuela de Enfermeras celebran su Cincuentenario durante este mes de mayo con actos especiales. Se espera la llegada de la Sra. Hildreth para asistir a estos actos.

En la Iglesia Evangélica Unida de Fajardo hubo una gran campaña evangelística durante los días de Semana Santa.

La obra evangélica en Panamá va en aumento.

La Iglesia Evangélica Unida de Villalba dedicó su nuevo templo con una gran asamblea religiosa.

El Rdo. Angel Luis Seda saldrá hacia los Estados Unidos a fines de mayo para asistir a tres reuniones nacionales de la Iglesia Presbiteriana. También le ha sido concedida una licencia para dedicarse a estudios conducentes al doctorado. Le acompaña su familia.

PAGINA POETICA

Madre

¡Madre! tu nombre sagrado resuena en la comba
Que envuelve a los cielos con arco triunfal;
Tu nombre bendito me admira y me asombra
Y se oye más dulce que el suave murmullo
Fantástico y puro de voz celestial.

En todas las razas y en todas las lenguas
No hay nombre más santo ni efigie mejor
Que la de una madre purísima y buena
Que anida en su seno la luz del amor.

Tú has sido en la aurora progenie y belleza,
Tú has sido la gema de arrullo y dolor;
Y es tanta y tan dulce tu egregia grandeza
Que nunca sabrán alma, pluma y cabeza cantar
tu loor.

Cuando el anhelado pedazo de carne
Dormía en tu seno cual rama de azahar,
Le diste tus dulces y blancos anhelos
Y un cálido abrigo para reposar.

Después... en tus brazos tomaste al retoño
Que de tus entrañas veías nacer,
Y mientras crecía, mirando a la altura
Fuiste la más digna y más santa mujer.

Cuando te olvidan los hijos ingratos
Buscando otros brazos para reposar
En alas de amores y mágicos ratos;
Pedías a los cielos dulzura sin par
Para los que un día te habían de olvidar.

¡Madre! si eres joven te canta mi verso
Cuando no conoces el trágico cierzo,
Cuando aún te falta mucho caminar
Y mucho llorar.....

Pero si las canas platean tu cabeza
Y el destino quiere tus ojos cerrar;
Con fiel reverencia te canto y te admiro,
Mi musa te aplaude con suave suspiro
Y el pájaro de oro que tañe mi lira
Con dulces arpegios te viene a loar.

Santa y buena madre, dame tu suspiro,
Dame tus virtudes, dame tu bondad;
Que lata en mis venas tu acento y el mío,
Que duerma en tu pecho mi frugalidad.

Ya sea cruel Invierno, ya sea dulce Estío,
Las cuerdas del alma te habrán de cantar,
Porque en este mundo pálido y sombrío,
Eres la que sabes y sabrás amar.

Olga López Larrauri

Madre Cristiana

(Se canta provisionalmente con la música de "Despertad, despertad, !Oh cristianos!)

Dulce madre que fuiste elegida
En un mundo do hay mucho dolor
Para ser una fuente de vida
En un dulce misterio de amor.
En la vida eres luz y eres canto,
Eres gozo y aliento de Dios
Cuando el hijo te busca en su llanto
Y halla en ti del consuelo la voz.

Primavera desechada en colores,
En perfume y lampos de luz,
Nos entregas tu vida de amores
En que a veces se oculta una cruz.
Con ternuras que nunca se agotan
Y consuelos venciendo al dolor
Ven tus hijos felices que brotan
De tu pecho raudales de amor.

En temores y angustias, a veces,
O en consuelos y anhelos de amor
Siempre vences los duros reveses
Con acciones de heroico valor.
Es que tienes de Dios la dulzura,
La paciencia y la excelsa visión
Que te libra de toda amargura
Mientras cumples tu noble misión.

Hoy cubrimos de flores tu senda
Como alfombra que teje el amor
Y a tu paso rendimos la ofrenda
Que es del alma ferviente loor.
Madre santa, por Dios amparada
Abatida jamás te verás
Y feliz al rendir la jornada
Dulce paz en tu Dios hallarás.

Vicente Mendoza.

Día de las Madres, Mayo de 1954.

La Responsabilidad de la Mujer Como Madre

Por Rdo. Félix Cruz Parrilla

Ser madre es la responsabilidad más grande y honrosa que Dios ha concedido a la mujer. Del cumplimiento de esta responsabilidad depende la felicidad de sus hijos, que es su propia felicidad.

El calendario cristiano de 1954 marca el día 9 de mayo para dedicarlo a las madres. Todas las Iglesias Evangélicas y todas las instituciones culturales y sociales, la radio y la prensa celebran este día con programas especiales de reconocimiento al alto honor y veneración que merecen las madres buenas.

Muchos hijos en este día hacen regalos de todas clases con besos y abrazos en demostración de amor a sus queridas madres. Aquellos que la perdieron irán al cementerio a llevar una corona de flores y a rociar con sus lágrimas la fría tumba del ser amado. Aun el hijo más endurecido de corazón en este día hace un paro, en su vida licenciosa, para dedicar un recuerdo a la autora de sus días. Es un día en que todo hijo siente una responsabilidad especial para honrar al ser más querido de la tierra. Es correcto que así sea.

Pero esta responsabilidad no debe ser tan solo un día en el año, sino un deber de cada hijo todos los días de su vida para su propio bien, porque escrito está, "Honra a tu Padre y a tu Madre para que tus días se alarguen sobre la tierra que Jehová tu Dios te da."

Millares de madres en todas partes en este día se sienten felices, no solamente por el regalo material de sus hijos e hijas, sino también porque antes le han regalado el testimonio de una vida honrosa y feliz como producto de la enseñanza cristiana en el hogar. Pero millares de madres en todas partes lloran en este día porque la ocasión les hace ver más clara la vida descarriada de sus hijos, llevados en todas direcciones tras las pasiones del mundo. Estos también le han regalado, le han mostrado simpatías y afectos, pero solo en un día, en un momento, para volver después a su desenfrenada y disoluta vida. Estas madres sienten en su corazón que sus hijos no son felices, y saborean a cada instante el pan amargo de la vida de sus hijos. Madres así no son felices. ¡Triste realidad!

El mucho amor a veces es tan tolerante, que las madres olvidan la enseñanza cristiana en el hogar. Ya lo dice la Escritura: "Instruye al niño en su carrera, aún cuando fuere viejo, no se apartará de ella."

Toda madre es cooperadora con Dios en la creación de un mundo de paz y felicidad, porque el niño de hoy es el hombre del mañana. En el corazón y mente del niño de hoy están los destinos del mundo del mañana, y ese mundo del mañana está en las manos de las madres de hoy. Por tanto, toda madre tiene parte con Dios en la creación de un mundo, bueno y feliz.

Cuando Bonaparte preguntó a Madame Campan qué necesitaba Francia más, ella contestó con una palabra: "Madres". Francia en aquel tiempo, como Puerto Rico hoy, necesita madres, pero madres cristianas que eduquen a sus hijos en la Ley de Dios. "Porque la Ley de Dios es perfecta que vuelve el alma, y su testimonio fiel que hace sabio al pequeño".

Ser madres es la responsabilidad más grande que Dios ha concedido a la mujer. Del cumplimiento de esta responsabilidad depende la felicidad de sus hijos, que es su propia felicidad. Cumpliendo así toda madre su responsabilidad ante Dios, Puerto Rico será feliz con madres cristianas y habrá felices hogares, hijos fuertes y cumplidores de su deber para con Dios y sus semejantes.

COMO IR A LA IGLESIA

1.—Asista temprano a la Iglesia, no solamente para ser puntual, sino para estar en su lugar antes de iniciarse el servicio.

2.—Asista con espíritu reverente. En el camino tenga presente el lugar a donde se dirige y evite conversaciones y maneras mundanas.

3.—Al entrar al templo, tome luego su lugar e inclínese reverentemente en oración, pidiendo por usted mismo y por todos los que están en el santuario.

4.—Hágase el propósito de no distraerse durante la hora del culto, mirando a uno u otro lado.

5.—Al subir el predicador al púlpito, acompáñelo usted también en su oración silenciosa, pidiendo por él.

6.—Durante todo el servicio de predicación, tome usted una parte activa como un oyente atento y un adorador sincero.

7.—Al fin del servicio, después de haber orado en silencio, salude con alegría, orden y recato a todos sus hermanos y amigos.

DIOS HACE LO MEJOR

(CORTA DRAMATIZACION EN TRES ESCENAS)

Primera Escena

(Se desarrolla en un aposento de apariencia humilde. En el centro un lecho donde se encuentra un niño tendido. Junto a la cabecera una madre que llora desconsoladamente)

La madre: ¡Pobre hijo mío¡ ¡Pobre de mi hijo enfermito! (Entra al aposento un anciano tembloroso que representa la Muerte. La madre se sienta junto a la cabecera y fija su atención en el recién llegado.)

La madre: ¿Puedo esperar la salud de mi hijo, señor? ¿Cree Ud. que mi hijo morirá? Si él muere me hundiré en un mar de tristeza. Me parece que ya no podré vivir más. (El anciano levanta indolentemente los hombros. Reina el silencio. Este se levanta quedamente, se acerca a la cama, toma al niño en sus brazos y sale. Mientras tanto, la madre se ha quedado lentamente en profundo sueño. Minutos después despierta, mira a la cama y al no ver a su hijo, se sobresalta y camina entre gemidos y sollozos.)

La madre: ¡Dios mío, mi hijo! ¿Dónde está mi hijo? ¿Quién me lo ha llevado? Iré a buscarlo donde quiera que esté. (Sale despavorida.)

Segunda Parte

(Esta escena se desarrolla en un bosque.)

La madre: ¡Mi hijo, mi hijo! ¿Dónde está mi hijo? ¿Quién se ha robado a mi hijo? (Sale una anciana de cabellos blancos, que representa la Noche, y le habla a la madre con rudeza.)

La Noche: Es inútil que busques a tu hijo. La muerte que penetró a tu aposento en la fifura de anciano, se lo ha llevado, y a estas horas lo habrá hecho desaparecer para siempre.

Personajes	Vestuario
El Hijo	Blanco
La Madre	Negro
La Muerte	Negro
La Noche	Negro
El Invierno	Blanco
El Frío	Azul
La Soledad	Gris

La madre: Quiero buscar a mi hijo y he de encontrarle. Correre sin descanso hasta alcanzar a la traidora Muerte que me lo ha arrebatado. (Con desesperación): Tú que sabes por donde ella ha ido, indícame, señalame, por favor te lo pido, el camino que debo seguir para darle alcance. Presta estoy a los más grandes sacrificios por sólo encontrar a mi hijo, a mi pobre hijo enfermo.

La Noche: Voy a enseñarte la senda que has de recorrer, pero antes tienes que repetirme las canciones que entonabas junto a la cuna de tu hijo cuando querías adormecer a la pobre criatura. Yo soy la Noche y te he oído cantar muchas veces las canciones con que arrullabas a tu hijo. Quiero escucharlas una vez más de tus labios.

La madre: (Canta una canción de cuna dándole una triste entonación.)

La Noche: ¿Ves esa vereda? Sigue por ella que te llevará al lugar donde podrás encontrar a tu hijo. (La madre da unos pasos y a poco le sale un personaje que representa el Invierno.)

El Invierno: Y[illegible] [illegible]ierno y no te d[illegible]
no me d[illegible]
En las noc[illegible]
vi cómo tú calent[illegible]
Así quiero que me calientes a mí. (La madre se quita su abrigo y cubre al Invierno y pasa sus manos sobre su rostro como si tratara de darle calor.)

El Invierno: Sigue la dirección de tu mano derecha y encontrarás un río. Si puedes pasarlo llegarás al jardín de la muerte. Allí sin duda encontrarás a tu hijo. (La madre da unos cuantos pasos más y se encuentra con el personaje que representa al río. Este se queda mirándola y luego le habla.)

El Río: ¡Oh débil mujer! Si quieres que te lleve en mis ondas a la orilla opuesta, llora, llora hasta que tus ojos caigan sobre mis aguas. Yo debo poseer tus ojos, y cuando los tenga en mi poder, te pasaré al otro lado donde se halla el jardín que buscas. (El Río coloca las manos como si fuese a recibir los ojos de la madre. Esta llora y luego deja caer en manos del Río algo que simule los ojos. Se levanta y trata de caminar pero está ciega. El Río la toma de ambas manos y la saca de la escena.)

Tercera Escena

(Esta escena se desarrolla en el jardín de la muerte. La madre ciega entra con paso inseguro y la detiene una mujer encorvada que representa la soledad.)

La Soledad: Tú no puedes entrar aquí, y si entras no hallarás a tu hijo, porque está converti-

do en una planta y aun, si lo hallares, no podrás verle porque no tienes ojos.

La madre: ¡Por favor, déjame pasar! Dime como podré encontrar a mi hijo.

La Soledad: (Pensativa) Soy la Soledad y no puedo consentir que ningún ser humano interrumpa la quietud que hay en este destierro, pero si me das tu negra cabellera, te dejaré que pases hacia dentro y aun te diré como has de conocer a tu hijo. (La madre ciega le da su cabellera y la Soledad la conduce al jardín y la coloca junto a un arbolito que queda al borde de un pozo. En el momento en que la madre va a poner sus manos sobre el arbolito, entra la muerte.)

La Muerte: ¿Qué buscas en este sitio, mujer?

La madre: Quiero a mi hijo. Dámelo para que yo pueda vivir.

La Muerte: No sabes lo que pides, infeliz. ¿Crees acaso que yo arranco la vida de los seres humanos por mi capricho o por mi gusto? No hago nada más que cumplir los designios de Dios, y lo que Dios dispone, es siempre lo mejor para los mortales.

La madre: (Entre sollozos) ¡Dame, dame mi hijo! Dios querrá concederme esta dicha.

La Muerte: Toma tus ojos que he recogido del fondo del río donde cayeron; póntelos, y mira también al fondo de ese pozo que está próximo al mirto de tu hijo.

La madre: (Se pone los ojos. Mira al fondo de pozo y exclama) ¡Oh, que horror! Veo la imagen de la desgracia. Le rodean muchos males. Sufre crueles martirios. Penas le preceden. El infortunio le sigue. No, no quiero ver más.

La Muerte: Pues bien, si tu hijo viviera sería la personificación de toda esa desgracia que tú estás comtemplando. Dime si quieres que le restituya a la vida para que sufra, padezca, llore y gima. ¿Quieres que viva para que sea infeliz?

La Madre: Nunca, nunca. Ahora comprendo. Dios ha querido salvar a mi hijo. Que se cumpla la voluntad del Buen Padre Celestial. Dios dió y Dios quitó, ¡bendito sea su santísimo nombre!

EL SERMON DEL PAJARILLO

Con gran habilidad escribe Carlos Wagner que un día, en lo más fuerte de sus luchas, el gran Lutero, abrumado de fatiga, descorazonado, lleno de presentimientos turbulentos, se dejó caer en la orilla de un bosque. Pasaba sobre él una hora mala, una de esas horas en que en otro tiempo había envidiado a los muertos, diciendo: "¡Son felices porque reposan!" En aquel momento un pequeño petirrojo de los bosques vino cantando a posarse en el matorral vecino. Los ojos del reformador se fijaron en él y le observaron largo tiempo. Como un rayo de luz la graciosa despreocupación de ese huésped de los bosques se insinuó en su espíritu. Y se dijo: "Ese pobre animal nada sabe de Dios ni del Salvador; su vida está expuesta a mil peligros; enemigos innumerables le acechan noche y día: no sabe de qué vivirá mañana ni el invierno próximo. ¿Por qué, pues, está tan tranquilo y confiado? El Dios que no conoce le ha dotado del descanso en él de todo cuidado; canta como florece el lis, como murmura el arroyo.....¡Y yo, que adoro al Padre de los cielos, me consumo aquí creyéndolo todo perdido....!" Al decir esto, Lutero, rehecho, partió encomendando sus designios al Eterno. Acababa de aprender que muchas veces se tiene necesidad de alguien más pequeño que uno.

La Voz Menonita.

¡CUIDADO!

Sofronio tenía una hija muy hermosa, llamada Eulalia, y ésta le pidió permiso para visitar a la mundana Lucina.

"No puedo permitirlo", —dijo el padre.

"¿Me crees demasiado débil?" —replicó la hija indignada.

Sofronio cogió un carbón apagado y pidió a su hija que lo tomara en su mano, pero ésta vacilaba en hacerlo.

"Cógelo, hija mía, no te quemará".

Obedeció Eulalia, y la blancura de su mano se vió inmediatamente manchada.

"Padre, hay que tener cuidado para manejar carbones", — dijo de mal humor.

"Es verdad" —dijo el padre solemnemente.— "porque aunque no queman, tiznan. Y lo mismo ocurre con las malas compañías y conversaciones".

EL DIOS DE LA HISTORIA

Para los antiguos Dios era el Dios de la historia. Su mandato era para el individuo, la nación y las generaciones. El Dios de la historia era el Dios de la rectitud.

Salomón se olvido de su pasado. Se olvidó de la compulsión de la necesidad moral. Se alejó de la Fuente inicial, de su Sostenedor inmediato y del Arbitro de su vida.

Dios le concedió a Salomón, como a todos nosotros, libertad de acción. Esta, la tuvo sobre sus súbditos, así como también en sus relaciones con otros pueblos. No siempre ha determinado Dios todo acontecimiento histórico; el hombre tiene mucho poder para torcer el curso de su elevado destino en la intención de Dios.

Pero la influencia de Dios sobre la sociedad es continua e incansable. Su influencia en la sociedad se ve hialinamente en los juicios y en la disciplina.

El largo peregrinaje del hombre es la demostración viviente de Dios en la historia.

"Porque la paga del pecado es muerte: más la dávida de Dios es vida eterna." (Rom. 6:23). Reinos, imperios, civilizaciones se han desintegrado. "La paga del pecado..." Para la nación, para la comunidad, para el individuo, "la paga del pecado es la muerte."

Muchos se preguntan cómo puede ser este Dios de juicio el Dios amante Padre de nuestro Señor Jesucriso. El Dios de los profetas y el Padre de Jesucristoto se complementan. Es el retrato del cuerpo entero. Salomón no pudo conocer al solícito Padre de amor porque dejó de obedecer su Moral Soberana.

Esto lo sabía Jesucristo muy bien cuando le dijo al rico Lázaro en Lucas 16:31: "Si no oyen a Moisés y a los profetas, tampoco se persuadirán, si alguno se levanta de los muertos."

La redención y el enjuiciamiento viven en la historia paredañas. De aquí la esperanza.

LA JIBARA BORINQUEÑA
New York, abril 1954

«DIOS BENDIGA A LAS MADRES»

(Dedicado a todas las madres buenas).

Por Narciso Solero

¡Dios bendiga a las madres
Todas las madres buenas,
Que son fibras y estambres,
Pistilos de azucenas,
Estigmas y corolas,
Pétalos, cáliz y yemas,
Amapolas y sándalos
Violeta, crisantemos,
Rosas, fragantes rosas,
Jazmines y diademas;
Acacias olorosas
Que adornan las praderas.

Que son campos Elíseos,
Que en vírgenes riveras
Cual murmurante arroyo,
De alegre cantilena,
Endulzan los pesares,
Y mitigan las penas.
¡Benditas sean las madres!
Todas las madres buenas,
Que son fértiles prados
Que son feraces tierras,
Que son cánticos dulces
De místicas leyendas.
Que en tonos inspirados,
Elevan por doquiera,
La música más grata
Que el orbe entero llena;
Y con sus bellas notas,
Sus armonías encierran
La inspiración más santa
Que hay sobre esta tierra...

Ellas con sus dulzuras
Hasta la cuna llegan,
Donde el bebé precioso
Sus caricias espera.....
¡Dios bendiga a las madres,
Todas las madres buenas!

29 de abril de 1941.

Recuerdo de un Día de las Madres

Por Augusta Cardona de González

(A mi hijo César Luis González, teniente de aviación, muerto en Sicilia en 1943.)

En el día de las madres recibimos alegrías
verdaderas, emociones muy intensas.
Recibimos el cariño de los hijos bien amados,
expresado en muchas formas: en extensas
cartas cariñosas, o visitas, o regalos
que ya humildes o costosos
nos representan su amor.
Pero nunca recibimos un regalo tan hermoso,
tan raro, tan apreciable,
que en fecha tan memorable
recibiera, de manera inesperada
mi anhelante corazón.

¿Cómo decirlo, si al invocar su imagen tan querida
es mi emoción tan grande, tan inmensa,
que siento aquí en el pecho como herida
sangrante, incurable, irremediable,
que amenaza acabarme con la vida?
.....

He de decirlo,
porque angustiada estoy, más no vencida:
El regalo precioso y anhelado
que concedióme Dios con alegría
en el día de las madres ¡fué mi hijo!
¡Mi hijo adorado, el mayor, que a mí volvía!
Después de tres años de ausencia, de inquietudes,
de desvelos, oraciones y vigilia,
¡El cielo me mostraba sus bondades,
y al hijo muy querido me traía!

¡Y cómo había cambiado en ese tiempo!
Con esfuerzos, con luchas sostenidas
increíbles y audaces, ya volvía
con el triunfo anhelado sobre el pecho
a entregarlo a la madre muy querida:
¡Eran sus alas de plata! Ya piloto
a mostrarnos sus triunfos él venía.
¡Qué joven tan apuesto y arrogante!
¡Tan lleno de vigor y de alegría!
La juventud, el gozo,
en su faz resplandecían.

¡Qué rostro rebosante de alborozo!
¡Qué fulgor en sus ojos él tenía!
¡Qué expresión tan radiante, indecible,
al hallarse de nuevo entre nosotros

UNA M

Madre feliz, porque instruy
minos de la virtud. Con el
por llevar al corazón del tier
licos que habrán de preparar
la gran ba

en el día de las madres! E
de traerle un presente pre
a la madre querida,
y aunque muchos esfuerzos
así lo cumplía.
¡Qué experiencia inolvidable
Mas ¡ay! ¡qué fugaz es la
Tan sólo unos días ..... y pa

Mi hijo adorado marchaba
nuevamente a cumplir con s
Preparado ya estaba.

FELIZ

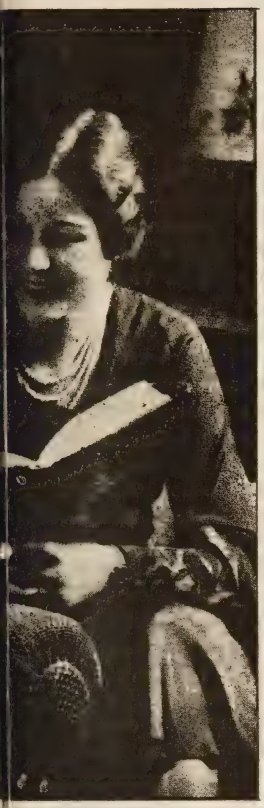

de su amor en los ca-
bro abierto, se esfuerza
te los principios evangé-
ntrar ventajosamente en
la vida.

---

a

El no dejaba ver
que el peligro constante lo acechaba;
tal vez no volver
sería su destino,
mas nada importábale a él.
Seguiría adelante en su intrépido vuelo
porque al enemigo había que vencer.
Un ideal hermoso de paz aguardaba,
un ideal que orgullo era defender.

Llegó la partida:
Cómo despidióse primero....
Y después,
cuando iba volando por sobre el hogar
do pasó su infancia, y por última vez,
teniendo muy cerca a sus padres queridos
y a sus hermanitos;
y cómo su nave gigante extendía sus alas,
cual brazos diciendo el ¡adiós!
a su patria y a sus seres queridos,
no es para descrito en esta ocasión.

Hijo, que Dios te bendiga, y ¡que vuelvas!
A Europa te lleva el deber,
mas la esperanza, la luz de ideales sublimes
habrá refulgente de resplandecer,
y alumbrar el camino que llevas
para dar cumplimiento al deber....

Y este año en el mes de las madres
(y todos los años, los meses, los días)
recuerdo a mi hijo: ¡Se fué aquella vez
para no volver.....!

Pero nunca de mi mente se ha ido
su recuerdo, su imagen,
presente la tengo en mi mente y en mi alma.
Nunca, nunca olvidarlo podré.

Su memoria es eterna, y por siempre
está unida a mi ser;
porque él ofrendó su vida con orgullo
en aras del triunfo de un noble ideal.
El pasó sonriente a cumplir su deber,
a llevar,
su granito de arena con otro millones
para el gran edificio de paz levantar.
A ese mundo mejor que aspiramos
era gloria poder cooperar.
Con nobles empeños,
con visión del sueño
primero en la mente, después realidad,

CLUB "UNION DE NO FUMADORES"

Con la distribución de una cartilla en la que se consignan las terribles consecuencias que pueden acarrear el uso extremado del tabaco —cuestión sobre la que subsisten una divergencia de opiniones —ha dado comienzo oficialmente a sus actividades la "Unión de no Fumadores". La flamante entidad, cuyos fines surgen específicamente del título que se han dado, han resuelto colocarse bajo la advocación del famoso filósofo y matemático griego Pitágoras, en virtud de la vida austera que obligaba a llevar a sus discípulos. Se proponen así crear una "campo de templanza" que denominarán "Campo Pitagórico" donde los asociados disfrutarán de las bellezas de la vida, de juegos y diversiones en que estén ausentes los vicios de cualquier naturaleza. Leamos en tanto la inquietante cartilla:

"Si usted desea... ¿Que su aliento huela mal? Fume. ¿Ennegrecer su dentadura y perderla tempranamente? Fume. ¿Tener el rostro demacrado? Fume. ¿Marchitar su juventud y proporcionarse una vida infeliz? Fume. ¿Ser un tosedor? Fume. ¿Dormir mal? Fume. ¿Despertarse angustioso? Fume. ¿Perder el apetito, padecer una gastritis? Fume. ¿Cansarse sin trabajar? Fume. ¿Llegar a ser impotente? Fume. ¿Sufrir arterioesclorosis? Fume. ¿Tener angina al pecho? Fume. ¿Envejecer prematuramente? Fume. ¿Ser un candidato para una muerte repentina? Fume. ¿Padecer un cáncer? Fume. ¿Ser molesto a los demás? Fume. ¿Gastar parte de su fortuna para disfrutar de todas estas "delicias"? Fume. Y fume mucho si es que quiere vivir poco.

¿POR QUE FUMA USTED?

Si fumar es sucio.
Si fumar es molesto para quienes están a su lado.
Si fumar es maloliente.
Si fumar da una fisonomía grotesca.
Si fumar es ingerir alquitrán cancerígeno.
Si fumar es costumbre de salvajes.
Si fumar es absorber un veneno triple.
Si fumar es transformar una fortuna, de miles de pesos, en humo y enfermedades.

Y sobre todo, ¿por qué fuma usted que es un ser humano, y que es un ser superior, si el humo del tabaco es resistido por todos los animales, que según usted son seres inferiores?

Dr. Angel H. Roffo

---

que con sacrificios ha de conseguirse
si todos nos apresuramos,
y cooperamos
por tierra, por aire y por mar.
No ha ofrendado en vano su vida mi hijo,
como no han dado la suya los otros
que yacen caídos en la sin igual
contienda horrorosa que asombra a los tiempos
al Día, a la Noche, a la Tierra y al Mar.
No se asombra el Cielo porque es soberano
y de allí es que viene la Luz a guiar
la mente del hombre que afanoso busca
un mundo mejor a la humanidad;
para el niño del día presente
que mañana cuente
con vida tranquila de amor y de paz.

Este año en el mes de las madres pienso en estas cosas

porqce el hacerlo consuelo me da,
¡Su vida preciosa ofrendó mi hijo santo,
como tanto y tanto hijo que se va!
Unos van y vuelven, otros no regresan,
y las madres rezan, y sufren y ya
tienen ofrendada su parte en la guerra.
Tú, madre que prestas tu cooperación,
¿cómo es que preparas a tu corazón?
En esta batalla que ya estás librando
¿resultas vencida o eres vencedora?
Te toca a tí ahora
preparar el temple de tu corazón...
Si regresa tu hijo serás muy dichosa,
Las que no reciban el suyo serán...
¡Dichosas también con la dicha de ellos
y con la victoria del gran ideal!

Adjuntas, Puerto Rico
Mayo de 1944.

La Verdad de lo que Ocurre en Colombia

Noticias enviadas por la Confederación Evangélica de Colombia, CEDEC

EL PROTESTANTISMO DECLARADO ILEGAL EN TRES CUARTAS PARTES DEL TERRITORIO COLOMBIANO

El Gobierno nacional, por orden fechada el 3 de septiembre de 1953, se dirigió a los gobernadores de departamentos para que suspendieran toda forma de actividad religiosa distinta a la católica romana en 18 secciones del país denominadas Territorios Misioneros Católicos.

Efectos de la Orden

La orden gubernamental significa el abandono de miles de cristianos protestantes y decenas de miles de simpatizadores. Cuarenta y un misioneros y alrededor de veinte pastores colombianos se encuentran actualmente dentro de los Territorios Misioneros. Los protestantes afectados poseen 25 iglesias y capillas con un número igual de casas pastorales, un instituto bíblico, tres dispensarios, doce cementerios y veinticinco escuelas primarias diarias. El valor de esta propiedad asciende a 364,000 pesos, un equivalente a 145,000 dólares.

No se permitirán servicios protestantes, ni aún bajo la dirección de pastores nativos. Los sacramentos, desde luego, están también prohibidos. Las escuelas primarias y los centros de salud serán clausurados.

Los más perjudicados por el interdicto son San Andrés y Providencia, islas colombianas en el Mar Caribe, las cuales han sido entregadas a la dirección espiritual de los monjes españoles de la Orden Capuchina, según los términos del tratado de 1953 con el Vaticano. Los isleños, predominantemente protestantes, tienen una congregación adventista y cinco bautistas, las cuales, según los términos de la orden del Gobierno, no podrán reunirse para sus servicios divinos.

Una Mentira

La orden del Gobierno fué expedida el 3 de septiembre en la forma de una circular firmada por el Secretario del Ministerio del Gobierno, señor Carlos Valderrama Ordóñez. La circular, copia de la cual publicaremos más tarde, hace la sorprendente declaración de que desde el 1902 los pastores y misioneros protestantes habían sido excluídos de los Territorios Misioneros. La verdad es que el trabajo cristiano protestante se ha venido realizando abiertamente por muchos años en estos territorios, con el consentimiento y permiso del gobierno colombiano.

Territorios Misioneros

Los Territorios Misioneros a que se refiere el gobierno en su orden, son 18 secciones de la república enumeradas en el Tratado Sobre Misiones de 1902 entre Colombia y el Vaticano. Lo componen 11 vicariatos y 7 prefecturas apostólicas. Cubren un área de 331,000 millas cuadradas, lo que viene a ser igual a las áreas combinadas de Francia e Italia, o al estado de Texas más los estados de Nueva Inglaterra.

Distribución de Sacerdotes

Para esta basta región, que contiene 1,064,000 personas, hay 200 sacerdotes católicos misioneros. Esto quiere decir que cada sacerdote debe supervisar un área de 1,660 millas cuadradas (más grande que que el estado de Rodhe Island) en el cual vive un promedio de 5,323 persoas.

Tarea Imposible

La Iglesia Romana fija un sacerdote por cada mil católicos como la proporción ideal para el cuidado pastoral adecuado, y prefiere que en ningún caso la proporción baje más allá de 1 por cada dos mil. Es bueno darse cuenta de que en los Territorios Misioneros de Colombia la proporción es cinco veces más baja que las normas fijadas por la Iglesia.

Gran parte del territorio señalado para las misones católicas se compone de bosques y desiertos. Muchas de las tribus indias que viven allí no han sido evangelizadas, y después de cuatro siglos de dominación católica en Colombia, son tan paganas como cualquiera otra tribu primitiva de algún punto del globo.

Las tremendas distancias que hay que cubrir, unido a la falta de caminos y medios de transportación, hacen que sea humanamente imposible al pequeño grupo de sacerdotes misioneros pastorear y evangelizar a más de un millón de almas de los Territorios Misioneros.

Los misioneros, educadores y enfermeras protestantes han demostrado su deseo de ayudar a los colombianos que viven en los Territorios Misioneros, y por un número de años han demostrado la efectividad de su trabajo. La conclusión clara es que el Gobierno pro-clerical de Colombia prefiere que este sector atrasado de la población continúe en la ignorancia y el paganismo, antes que sea enseñado por los misioneros protestantes.

Violación de la Constitución Colombiana

La orden que proscribe al Cristianismo Protestante de los Territorios Misioneros es una clara contradicción del Artículo 53 de la Constitución:

"El Estado garantiza libertad de conciencia. Nadie será perturbado por sus opiniones religiosas, ni forzado a profesar creencias ni a observar prácticas contrarias a su conciencia. Se garantiza libertad a todo culto que no sea contrario a la moral cristiana y a las leyes...."

Violación a la Declaración de las N. U.

"Cada cual tiene derecho a la libertad de pensamiento, conciencia y religión; este derecho incluye la libertad de cambiar su religión o creencia, y la libertad, solo o en unión de otros, en público o privado, a expresar su religión o creencia mediante la enseñanza, práctica, adoración y observancia."

La orden gubernamental viola este Artículo de varios modos. El Gobierno elige la religión a los colombianos que viven en los Territorios Misioneros. Ningún colombiano es libre para abandonar el Catolicismo o practicar en privado o en público cualquiera otra forma de Cristianismo. El Gobierno pro-clerical de Colombia

introduce así el concepto medioeval de que la religión del gobernante determina la fe de los gobernados.

Violación de la Carta de las O. A. S.

Firmada en Bogotá en 1948, la Carta de la Organización de los Estados Americanos afirma:

"Todos los seres humanos, sin distinción de raza, nacionalidad, sexo, credo o diferencia social, tienen derecho a procurarse su bienestar material y su crecimiento espiritual dentro de un ambiente de libertad, dignidad, igualdad de oportunidad y seguridad económica." (Artículo 29, párrafo a)

El Gobierno conservador de Colombia, que firmó este convenio, está ahora haciendo distinción entre sus ciudadanos por motivo de sus creencias religiosas. Los católicos romanos gozan de libertad, pero no los protestantes. Sus servicios religiosos han sido declarados fuera de ley. Para ellos no existe la posibilidad para "su crecimiento espiritual dentro de un ambiente de libertad, dignidad, igualdad de oportunidad...." El Gobierno ha reducido al Protestantismo a una posición de inferioridad, negándole la igualdad y la libertad, en abierta contradicción con la afirmación que hizo al firmar la carta de la OAS hace cinco años.

Negación de la Democracia

El movimiento actual para extirpar al Protestantismo de los Territorios Misioneros, pone en duda todas las alabanzas a la democracia cantadas por el nuevo Gobierno Militar. La libertad religiosa es, entre todas las libertades, la más básica. Para negarla efectivamente, el Gobierno deberá también quitar a los protestantes la libertad de prensa, de reunión y de expresión pública.

Las Congregaciones se Preparan Para Continuar en Secreto

El acto arbitrario e inconstitucional del Gobierno envuelve una violación de la conciencia que los protestantes colombianos no pueden aceptar. Los pastores protestantes, mientras esperan su expulsión de los Territorios Misioneros, instruyen a sus congregaciones en cuanto a los medios que deben emplear para preservar su herencia espiritual protestante. Los miembros de las iglesias se reunirán en secreto, si es necesario, para celebrar los servicios. Algunos ya lo están haciendo. Se administrará la Comunión y el bautismo a pequeños grupos en sitios de seguridad. Mientras exista esta vergonzosa negación de la libertad, el Cristianismo Protestante seguirá existiendo ocultamente como la Iglesia del Silencio.

SUFRIMIENTO Y GOZO EN CRISTO

Cuando un cristiano llega a comprobar que a veces sus fracasos y sufrimientos, angustias y aflicciones, "redundan en provecho del Evangelio", es decir, sirven para adelantar y afianzar al Reino, entonces, como afirma el apóstol Pablo, uno "se goza en las angustias por Cristo, porque cuando soy débil, entonces soy poderoso".

Dios se vale de caminos misteriosos para cumplir sus planes, medios que sólo El conoce en su sabiduría sin fronteras. Entre ellos, el de nuestras flaquezas y nuestras limitaciones, y aun utiliza nuestros sufrimientos para canalizar su santa voluntad. Que cuando un hombre se entrega totalmente al Señor, es como un cauce por donde fluye la divina gracia, que toca a muchos. El cristiano viene a ser entonces como un hilo conductor, un instrumento idóneo para el mensaje de salvación y para la Obra de extensión evangelística y misionera.

Todos estos conceptos nos van preparando para el bien morir, porque morir en Cristo es pura ganancia. Yo no puedo concebir el miedo a la muerte en un cristiano seguro de su fe, pues "estar con Cristo es mucho mejor". Esta certeza de la constante presencia de Cristo debe ser un bálsamo consolador en todo instante. "Quedar en la carne" quizás sea "más necesario", en el concepto de los hombres, pero quizás también en los planes del Señor —de eternal sabiduría, verdad, bondad y justicia— sea justa una partida hacia la patria celestial, a gozar eternamente de la presencia del Señor Jesús. Quien —viviendo— no está preparado para la hora de la muerte, no ha llegado a culminar todavía la fase más hermosa de la experiencia cristiana.

Así, el gozo de Cristo rebosa en toda hora: en la de las alegrías y los triunfos, y en la hora de la derrota y el fracaso. Y también en la hora difícil de la muerte. En todo instante "somos más que vencedores por medio de Aquel que nos amó".

Rafael Cepeda

* * *

CONCEPTO DEL VALOR

—Génesis XII:I—

"Vete de tu tierra... a la tierra que te mostraré....", es comando que sólo el varón fuerte de alma entera sabe obedecer. Esto de lanzarse camino de un lugar desconocido. Esto que encuentra paralelo ético en el concepto del valor. Valor es "lo que debe ser". Se postula tal en actitud de humildad, porque este mundo no es el mejor posible; pero se excluye el pesimismo, al igual que el optimismo; ya que ambos a dos yerran al colocarse en posiciones de extremo. En lugar de vía media, puede sentirse el humano—a la manera de Abraham el caldeo—como pregrino que va de pasada hacia un solar lejano; pero impelido por la fe, seguro de que la tierra prometida es una realidad asequible. Por ello la noción del Valor es filosofía de tránsito; movimiento hacia lo mejor que se sobreentiende en la cláusula propuesta del "debe ser". Una realidad espiritual que se funda en cimientos de valor es en efecto progreso del Presente de Indicativo al Imperfecto de Subjuntivo... con aderezos de imperatividad. El "debe ser" del imperativo axiológico es en la práctica el "tiene que ser" de las vidas destinadas. Es decir, de las vidas con Destino.

Alberto Rembao

AYUDE A LOS LISIADOS

NOTICIAS DE LA OBRA

SE AUMENTA LA OBRA EVANGELICA EN PANAMA

La única radioemisora evangélica en la república de Panamá, HOXO, "La Voz del Ismo," acaba de pasar a manos de dos importantes organizaciones misioneras — La Misión Latinoamericana (que opera "Faro del Caribe" en San José, Costa Rica) y la "World Missionary Radio Fellowship" (que opera "La Voz de los Andes" en Quito, Ecuador), según acuerdo de representantes de ellas reunidos en Panamá los días 29 a 31 de enero. Se anuncian planes inmediatos para aumentar el poder efectivo de la emisora.

"Este es un acontecimiento muy significativo desde dos puntos de vista," opina el Sr. Dayton Roberts, ofical de la M. L. A. "Representa la primera vez que estas dos organizaciones participan directamente en la obra misionera en Panamá, y es además una palpable demostración del espíritu cooperativo que existe entre las dos misiones. Estamos agradecidos al Señor por habernos ofrecido esta incomparable oportunidad de colaborar en tan magno proyecto."

Han sido nombrados director de la estación, el Sr. Pablo Petriz de la M. L. A., el cual ha servido en el mismo puesto durante los tres últimos años; subdirector y representate de la W. M. R. F., el Sr. Arturo Zylatra, actualmente de la HCJB en Ecuador; jefe-ingeniero, el Sr. Howard Erickson, misionero de la "Conservative Baptist Home Society," la cual en esta manera está colaborando también en esta obra.

Afirma el Sr. Roberts: "Se ve que la Ciudad de Panamá es un lugar sumamente necesitado del Evangelio. Cuenta con 200,000 de población y apenas tres capillas evangélicas para el pueblo de habla española. La primera HOXO a través de sus primeros cinco años de existencia como emisora evangélica, ha logrado ganar la simpatía de muchos oyentes, y tiene ahora aún más halagüeñas perspectivas bajo la nueva administración. Rogamos a todos los evangélicos de Latinoamerica para que respalden este ministerio con sus oraciones."

* * *

RESOLUCION

para reconocer el trabajo del Rdo. Narciso Solero en pro de la Convención de Damas de la I. E. U. distrito Este, aprobada por la Asamblea reunida durante la celebración de su Vigésimo Quinto Aniversario, celebrado en Naguabo el día 27 de junio de 1953.

Por cuanto, el Rdo. Narciso Solero fué el precursor de la idea de organizar la Convención de Damas de la I. E. U. Distrito Este,

Por cuanto, este hermano ha demostrado interés porque se respeten los derechos de la mujer,

Por cuanto, el Rdo. Solero siempre se mostró interesado siendo pastor de la iglesia y fué anfitrión varias veces de la Convención,

Por cuanto, el Rdo. Solero escribió dos himnos: Uno de bienvenida para la Convención de julio de 1953 celebrada en Las Cabezas y otro himno para la Convención,

Por cuanto, no solo él sino también su digna esposa Paquita M. de Solero fué una de las damas que más vida dió a la Convención,

Por tanto: En reconocimiento de todo lo antes dicho, resuélvase como por la presente se resuelve en esta Asamblea reunida en pleno en esta tarde, día 27 de julio de 1953, dar a conocer públicamente los méritos que adornan al Rdo. Solero, y que copia de esta resolución sea archivada para la historia y conocimiento de esta Convención a las presentes y futuras generaciones, y que otra copia sea enviada al Rdo. Solero actualmente residiendo en California para conocimiento suyo y de su familia, y otra copia sea enviada a "Puerto Rico Evangélico" para su publicidad.

Elva Colón Vda. de Vázquez,
Secretaria.
Ramona Delgado de Rivera,
Presidenta.

CAMPAÑA EVANGELISTICA EN FAJARDO

La iglesia Evangélica Unida de Fajardo, previo programa preparado a efecto por el pastor Rdo. Serafín García, llevó a cabo recientemente una campaña evangelística durante los días 21 de marzo al 18 de abril, terminando con la Semana de Pasión, de la manera siguiente: La primer semana comprendida entre los días 21 al 28 de marzo, estuvo a cargo de la Fraternidad de Jóvenes cuya presidenta lo es la Srta. Maria Isabel Dones, quien desplegó una serie de actividades diarias de sumo interés. Clausuró esa semana, el Rdo. Manuel G. Mattos, quien predicó un gran sermón espiritual de acercamiento al Señor, el domingo por la noche.

La segunda semana del 29 de marzo al 14 de abril, fué designada a la Sociedad de Caballeros, que al igual que los jóvenes, demostraron mucho interés por la campaña. El hermano don Julio Rodríguez predicó un importante sermón el domingo por la noche, en el que 5 personas hicieron pública profesión de fe en el Señor.

La tercera semana del 5 al 11 de abril, la tuvo a cargo la Sociedad de Damas, quienes bajo la presidencia de la Sra. Nieves Ortiz, trabajaron arduamente en rendir un buen informe en bien de la Obra. Un servicio especial estuvo a cargo de los niños de la iglesia el domingo por la noche, dirigido por Mr. Fred Scott.

La cuarta y última semana del 12 al 19, toda la iglesia trabajando. El miércoles de esa semana, tuvimos el privilegio de tener la agradable visita del Coro Interdenominacional dirigido por Mrs. Esther Plyler. Este servicio fué radiodifundido por la emisora local W. M. D. D. El Viernes Santo hubo la predicación de la Siete Palabras, por cuatro pastores y dos laicos. El domingo gran servicio matutino dirigido por Miss Dones. Por la noche, servicio especial a cargo del coro de la iglesia dirigido por el Rdo. Luis R. Nieves.

Alejandro Calderón

IGLESIA BAUTISTA BAYAMONCITO, AGUAS BUENAS

Nuestra Iglesia dedicó casi toda la Semana Santa a la oración, estudios de la Palabra de Dios y servicios evangelísticos en los hogares.

El Viernees Santo, a las 2:00 P. M. tuvimos la retrasmisión en el templo del servicio de las Siete Palabras que llevó a cabo la Iglesia Bautista de Río Piedras, y además el auspiciado por la Asociación de Iglesias Evangélicas de Puerto Ricco desde el templo de la Iglesia Bautista de Santurce.

El sábado por la noche tuvimos una gran conferencia por la Sra. Ana M. Díaz, esposa del pastor, a las damas de la iglesia sobre el tema: "La Función de la Madre Cristiana en el Hogar."

El Domingo de Resurrección empezamos nuestras actividades con un servicio matutino a las 5:00 A. M. Bautismos a las 2:00 P. M. en el río. Los siguientes jóvenes fueron sumergidos en las aguas bautismales: Srta. Carmín Vergara, Lydia Vergara, Rafael Vergara, Julia Pérez, Emilia Pérez y Flora Vergara.

Terminado el servicio de bautismos, subimos al templo para la administración de la Santa Comunión. En ese servicio dimos la bienvenida a los nuevos miembros. Ofició en los bautismos y la Comunión el Rdo. Aaron F. Webber, Misionero General Bautista.

Tuvimos, además, la visita del Profesor Andrés Montalvo, Presidente del Comité de Cooperación Pastoral de la Convención Bautista.

No dudamos que Dios nos bendijo poderosamente durante esta gloriosa semana.

Queremos llevar un saludo a través de estas líneas a los siguientes jóvenes de nuestra Iglesia que prestan sus servicios en el ejército de Estados Unidos y que están destacados en algunos puntos fuera de P. R.; Ismael Vergara, Josué Pérez y Eliezer Pérez.

Luis A. Osorio Ortiz,
Pastor.

* * *

OBRA EVANGELICA EN LUQUILLO

Cómo nos hemos gozado los evangélicos unidos en esta Semana Santa en Luquillo. Servicios en los hogares en los que escuchamos los inspiradores mensajes que el Señor puso en labios de los hermanos Esteban Velázquez, Alejo Figueroa y Avelino Robles. Siete almas vinieron al Señor.

En Margarita escuchamos un gran testimonio de la manifestación de Dios en la vida del creyente por nuestro local de Salud Sr. Luis Norat, quien recientemente aceptó al Señor como su salvador personal y alli se entregaron cuatro al Señor. Como corolario glorioso el hermano Rdo. Rechani nos dispensó la Santa Cena y nos trajo un sermón de consagración muy espiritual.

Bajo la dirección del hermano Víctor Pabón se llevó a cabo una asamblea extraordinaria de la Conferencia Regional de la I.E.U. de P. R. y de la cual él es presidente, siendo el asunto primordial a tratar el solicitar que la conferencia Anual del Norte reconozca nuestra conferencia anual de las Iglesias Congregacional Cristiana y Hermanos Unidos como nuestra Conferencia Regional. Después de amplia discusión de los problemas menores envueltos, se acordó por unanimidad redactar la solicitud. Los reverendos Joseph Bevilacqua y Howard Spraggue asesoraron a la asamblea sobre ciertos aspectos de orden clerical, y el Licdo. Marcano, miembro de dicha conferencia y presidente de la Asociación de Iglesias Evangélicas, sobre ciertos aspectos de orden legal.

Víctor Pabón
Corresponsal

* * *

NOTAS DE NUEVA YORK

La Iglesia Presbiteriana del Este que pastorea el Rdo. Eliud Pizarro, celebró recientemente una campaña auspiciada por la Sociedad de Caballeros Evangélicos de dicha iglesia, habiendo sido un gran éxito ya que hubo un vivo espíritu entre todos los caballeros que tuvieron a bien cooperar.

Dentro del mismo espíritu celebramos la Semana Santa con una campaña de servicios de oración matutinos a las seis de la mañana. Los servicios fueron todos de gran interés, y el Señor derramó de sus ricas bendiciones a millares. Cerramos con broche de oro con el servicio de Resurrección donde con gran júbilo se reunió la iglesia para alabar a Dios en las primeras horas de la mañana.

Quisiéramos una vez más dar a conocer a aquellos hermanos que llegan de Puerto Rico a este metrópoli y que aun no saben la localidad de la Iglesia Presbiteriana del este. Es para nosotros un gran placer que los ministros y pastores que tienen hermanos que parten de Puerto Rico hacia Nueva York, les hagan conocer el sector donde se halla este Templo que se ofrece a todos los hermanos cristianos que llegan a esta ciudad.

A la vez invitamos a los ministros que llegan a Nueva York para que visiten este Templo localizado en el numero 340 al este de la calle 106 al este de la calle 106 en la ciudad de Nueva York, sector de Manhattan.

Juan Jusino.
Secretario Corresponsal

* * *

DESDE NUEVA YORK

DESPEDIDA FRATERNAL A NUESTRO PASTOR

Rumbo a las pintorescas playas de la amada patria, salió el 23 de abril nuestro querido pastor Rdo. Hipólito Cotto Reyes, a disfrutar de un mes de merecidas vacaciones. El momento de su partida fué en el curso de una provechosa e inspiradadora reunión que celebraba el 21 Aniversario de nuestra activa Sociedad de Damas, "Mensajeras del Rey", y presidida por su actual presidenta Doña Eulalia Barlow Así es que salió don Hipólito en medio de una gran fiesta espiritual según él mismo dijo, y nos dejó encomendados al Rdo. Rogelio Archilla, que fué el mensajero de la noche.

Fué un acto de verdadero amor hermanable en Cristo, cuando el Rdo. Archilla extendió su diestra cordial de compañerismo y despedida a don Hipólito, en representación del sentir de la congregación allí presente. Nuestro pastor respondió cariñosamente con un beso de despedida.

Esperamos sinceramente que las frescas brisas del lar nativo, le sean muy favorables a don Hipólito y que a la vez su visita a Borinquen sea conjuntamente un motivo de marcado progreso para el glorioso Evangelio de Cristo en nuestra amada isla.

V. Rangel.
Sec. Corresponsal.

HOSPITAL PRESBITERIANO

HISTORIA DEL HOSPITAL PRESBITERIANO

San Juan, Puerto Rico

1900. El Dr. J. Milton Greene, a cargo de la Iglesia en Santurce, viendo las serias condiciones de salud en Puerto Rico y la falta de facilidades médicas, pidió a la Junta de Damas de la Iglesia que diera su ayuda enviando un médico misionero.

1901. La Dra. Grace Williams Atkins (1901-04) fué nombrada como la primera médica misionera Presbiteriana en Puerto Rico. El primer dispensario se organizó en la residencia de Dr. Greene. Después cuando el edificio para la Iglesia se terminó el dispensario fué trasladado al edificio alquilado que la Iglesia había estado ocupando antes. Se empezaron clínicas regulares por la mañana y por la tarde. Durante el primer año se atendieron en dicho dispensario 6,000 casos y se hicieron 805 visitas a los hogares.

La Dra. Atkins enfatizó la necesidad de construir un hospital y así lo solicitó de la Junta.

1902. La Dra. Jane Harris (1902-05) fué ayudante de la Dra. Atkins. La Dra. Atkins habló ante la Asamblea General de la Iglesia Presbiteriana en Estados Unidos, y pidió la construcción de un edificio.

1903. La Junta de Damas de la Iglesia Presbiteriana adquirió cuatro cuerdas de terreno cerca de la playa, por $2,000. El joven arquitecto Van Alen Harris ofreció sus servicios e hizo los planos.

Los casos en el dispensario fluctúan entre 25 y 100 diariamente.

1904. Se construyen cuatro edificios de madera para el Hospital para usarse para el dispenario, para administración, para habitaciones privadas y para salones, todo a un costo de $14,500

El curso para adiestramiento de enfermeras se establece bajo la dirección de las señoritas Burns y Bogert. La primera enfermera fué una señora que había sido paciente. Esta paciente estuvo activa en la profesión hasta el 1953 en que murió. Durante este año unos 9,876 casos fueron atendidos en el dispensario; 1,470 visitas fueron hechas a los hogares. El Hospital tenía una capacidad de 45 camas. La Dra. Atkins renunció, y el Dr. Charles R. Gill, nombrado en su lugar. Este permaneció poco tiempo en el Hospital.

1905. El Dr. John W. Colbert nombrado.

Las primeras graduadas de la Escuela de Enfermeras. La clase consta de cuatro.

1906. Se construyeron dos edificios adicionales: uno para casa de enfermeras y una cabaña. Jeannie Ordway (1906-29) quien había estado en Mayagüez, pasa a ser la eficiente superintendenta y ejecutiva. El Dr. Raymond Hildreth nombrado Médico Director (1906-22)

1909. Se trataron 9,600 pacientes en el dispensario; se admitieron 5,000; se hicieron 379 operaciones.

Ana Monefeldt (1911-25) nombrada. Esta viene a ser una gran Evangelista.

1912. Se atienden 16,000 pacientes en el dispensario. Hay 18 niñas Puertorriqueñas matriculadas en la Escuela de Enfermeras.

1914. La Junta de Misiones Domésticas asigna $75,000 del Fondo

Kennedy para la construcción de un edificio apropiado.

El Dr. Hildreth, reconocido como uno de los mejores cirujanos en la isla.

1915. Unas 60 niñas puertorriqueñas se han graduado de la Escuela de Enfermeras hasta esta fecha. El Dr. Horace Taylor que fué nombrado el año anterior, se casa con la enfermera Alvis Hossett y ambos son nombrados para trabajar en Peñasco, Nuevo Méjico.

1916. El fondo de construcción suplementario levantado por las Damas Presbiiterianas ha llegado a $39,000.

La Bull Steamship Line concedió la mitad de las tarifas para la transportación de todo el equipo para construir. Esta se debió al interés personal del Sr. A. H. Bull.

1917. El nuevo edificio se dedica en marzo. Es un excelente edificio de concreto con capacidad para 70 camas. Como un regalo del Sr. y la Sra. D. E. Waid se construyó un salón de descanso para las enfermeras en la azotea del edificio. Se trataron 3,000 pacientes mensualmente en el dispensario.

1918. Hasta esta fecha se han graduado 75 enfermeras de nuestra escuela, y muchas de ellas ocupan muy buenos puestos.

30,000 pacientes se trataron en la Clínica; un promedio de 50 pacientes diarios en el Hospital.

El Dr. Gary Burke y la Dra. Alice Burke nombrados (1918-19; 1922-24).

Se compra una casa para usarse como residencia de un doctor.

1919. El Dr. William R. Galbreath (1917-35) llega como Médico Director Asociado. Fué interno en este Hospital y tiene una magnífica hoja de servicios en el ejército. Su esposa fué misionera.

Todos los médicos sirviendo bajo la Junta de Damas fueron internos en este Hospital. Una de las enfermeras graduadas de este Hospital: Rosa González, nombrada superintendente de enfermeras. (1020-24.)

Se atienden 36,885 pacientes en el dispensario.

1922. El Dr. Hildreth renuncia después de inestimable servicio durante 16 años como médico director.

Se realiza un excelente trabajo Evangélico en el Hospital.

(Continuará en el próximo número.)

ESCRIBE EL LECTOR

UN CORDERO, UNA ESTRELLA

Por Juan Ramón Pérez

Que símbolos bellos
Tienes patria mía...
En tu Escudo, Un Cordero
Manso y apacible.....

Así como lo fuera
El joven galileo
Cuya gran historia
Por las edades perdura.

En tu bandera, una Estrella
Solitaria, pero ¡qué bella!
Semejante a la que anunciara
El nacimiento del Dios Hijo
Que en el portal de Belén naciera.

España la dejó sola,
Y sus hermanas la olvidaron,
No empece los valientes,
Que aún sin libertad,
Su libertad, ellos amaron,
Dando su pensamiento
Y también su hacienda,
Y por ende su sangre heroica
En vivo y preciado holocausto
De su libertad ofrendaron.

Pero cosas en el destino
De su gestas ya olvidadas,
Un 25 de Julio
Una madre joven
De extraño origen y lengua
En su seno la adoptó...
Y de esto más de media centuria
Ya lentamente ha pasado,
Y todavía mi patria,
Casi libre, pero adoptada,
Y aunque dicho de paso sea,
Goza de grandes favores
Como ninguna de sus hermanas...
Pero de su cáliz muy íntimo
Un grito profundo exala:

"Permitid que la Estrella
De mi patria irredenta
Fulgure potente y bella
Junta a las demás hermanas
Cual amada Cenicienta
En la constelación americana...
O dejadla sola en el cénit,
Pero libre y soberana
En mi tierra borincana.

Que quizás .... sus maternas hermanas
En ésta su gran obra
De sus proezas se acuerden,
Y le brinden el amor
Que un día le negara
Su madre España Soberana....

Condado de Kings
(Brooklyn, N. Y.)
Verano de 1954.

* * *

A MI QUERIDA MADRE MUERTA CRESCENCIA SANTIAGO

En su Séptimo Aniversario

Celebramos en este mes de mayo de 1954 otro "Día de las Madres"; otro día dedicado a honrar la memoria de aquella santa mujer que nos dió la vida y con ella todo el cariño y bondad de que son capaces todas las madres buenas; todas las madres que afrontan con valor el sacrificio y hasta la muerte por salvar al hijo querido de sus entrañas.

¡Madre querida, ya que no vives para depositar un beso en tu frente como en años anteriores, estaré en tu tumba con un ramo pidiendo al Señor te tenga en su Gloria!

Madre querida, cada año que pasa siento más tu partida, pues recuerdo que para ti nunca era viejo, sino el nene, el regalón y al que siempre recibías con un beso, y eso me hace derramar lágrimas cada vez que pienso en tí. ¡Con cuánta devoción te inquietabas, ya en tus últimos días por mi salud, y yo entonces lo tomaba como que me querías más que otras madres. Hoy que me veo sin tu calor y sin tu cariño y besos, es que noto tu ausencia, ausencia que sólo tú sabías llenar.

Las Madres muertas, siempre viven en el corazón y el recuerdo de sus hijos. ¡Que el Señor te recompense en la Gloria, tus desvelos por mi en este mundo!

Te quiso y no te podrá olvidar, tu hijo,

Carmelo Ortiz Santiago.

RINCON DEL DIRECTOR

CUATRO MILLONES DE CONVERTIDOS

Como los católicos están siempre haciendo alarde del número de protestantes que se pasan a las filas católicas, el periódico protestante "Christian Herald" hizo recientemente una encuesta para ver qué hay del otro lado de la cuestión, es decir, para saber cuántos millones de católicos se han hecho protestantes en la última década. Para información a nuestros lectores, damos íntegra la nota que publicó hace poco el diario "EL MUNDO".

"Nueva York, marzo 25 (P.A.) Más de cuatro millones de católicos se han convertido al Protestantismo en la última década, de acuerdo con un estudio realizado por los directores del **Christian Herald,** y publicado hoy.

"La revista dice que 1,071,897 protestantes se habían convertido al Catolicismo durante el mismo período, según informes de la Iglesia Católica.

"El Dr. Danield A. Polling, director de la revista, manifestó que se había realizado el estudio porque la vasta publicidad dada a las conversiones al Catolicismo daban la impresión de que el movimiento era "en una sola dirección."

"La revista agrega que la razón más fuerte que ha impulsado la conversión de católicos al Protestantismo es el matrimonio con un miembro de una Iglesia Protestante. Dice que los ministros que respondieron a la encuesta realizada por la revista se declararon 20 contra uno contrarios a buscar nuevos feligreses entre los católicos.

Mediante Cuestionario

"Polling observa que se llegó a estas cifras mediante un cuestionario que se envió a 25,000 de los 181,000 ministros protestantes de la nación. Agrega que para presentar una interpretación imparcial, la revista escogió a Will Oursler, destacado defensor de la tolerancia religiosa, para que presentara las conclusiones.

"La revista informa que se eliminaron las respuestas que decían que "muchos" o "algunos" católicos se habían convertido al protestantismo y que sólo se contaron las cifras específicas."

Ahora nuestro comentario. Tomando el número exacto de cuatro millones como el número de conversiones del Catolicismo al Protestantismo y el número de 1,071,897 como el de conversiones del Protestantismo al Catolicismo, tenemos una diferencia neta de 2,928,103 a favor del Protestantismo. Si los números hablan, aquí dicen mucho. Quieren decir que en el campo de la libertad y de la democracia, donde las oportunidades para los dos bandos son iguales, el Protestantismo lleva la ventaja al Catolicismo.

La revista protestante dice que la razón más fuerte de las conversiones al Protestantismo es el casamiento con un miembro de la Iglesia Protestante. Aquí viene lo del matrimonio nulo, lo del matrimonio que es un concubinato, etc., argumentos necios y antisociales que la Iglesia Romana esgrime para evitar que sus adherentes se casen con miembros de la fe protestante. A esto añade lo de los hijos, los cuales la Iglesia reclama como suyos. Naturalmente, el joven o la joven que se casa por amor y que desea establecer un hogar digno, se rebela contra todas esas artimañas, y al notar que su religión quiere dictar en su conciencia y en su voluntad, no le queda otro remedio que romper con su vieja fe y hacerse protestante para asegurar un matrimonio feliz.

BENDICION URBI ET ORBE

.El Domingo de Pascua su Santidad el Papa, que ya estaba mejor de la enfermedad que le retuvo muchos días en cama, impartió una bendición apostólica especial.

"Urbi et Orbe" quiere decir a la ciudad de Roma y al mundo. Una bendición apostólica para todos los

hombres y en todas partes. Una bendición para que haya paz y amor y buena voluntad. Una bendición para que los herejes e inconversos se hagan buenos católicos. Una bendición para que todos y en todas partes se vuelvan a la Iglesia Católica, única depositaria de la verdad divina, para que tengan plena salvación. Una bendición para que venga pronto aquella esperada edad de oro en que no haya más imperios que el de Roma ni más soberanos que el Papa.

Pero las bendiciones del Papa son como los cohetes, que estallan con ruido y luego no son más que humo y despojos que bajan rápidamente a tierra. Porque con estas bendiciones hay más comunismo en Italia que en los países protestantes, y más marxismo entre los obreros españoles que entre los obreros de los Estados Unidos. A pesar de las repetidas bendiciones papales, el mundo va de mal en peor, y no se nota ningún alivio debido a la bendición.

¡Nada! Simple arrogancia, pretensión, orgullo o vanidad, del hombre que, si representa algo, es el poder despótico de una edad que se fué para no volver.

ESCUELA BIBLICA

Colaboración de DON ABE

MAYO 16

Tema: **"Elías Reprende a Acab".**
Texto: 1ª Reyes 21:1-4;16-20.
Para estudio: 1ª Reyes 21.
Lectura devocional: Salmo 32.
Texto áureo: Exodo 20:17.
Tiempo: Alrededor del año 841 A. C.
Lugar: La viña estaba en Jezreel, a 20 millas de Samaria, en el Reino del Norte.

Introducción

Después de la última lección Elías oró al cielo para que lloviera, y de acuerdo con su predicción, cayó abundante lluva sobre Israel. Luego al saber que la reina Jezabel lo buscaba para matarlo por lo que había hecho con los profetas de Baal, huyó al desierto y allí se sintió agobiado y desalentado hasta el punto de desearse la muerte.

Explicación

1ª Reyes 21:1-4. La Viña de Naboth.— Un señor de nombre Naboth tenía en Jezreel una viña, al lado del palacio de descanso del rey. Este, enamorado de la hermosura de la viña, habló con su dueño para que se la vendiera o cambiara, comprometiéndose el rey a darle otra en otro lugar. Pero siendo la propiedad una herencia de familia, Naboth se negó a hacer negocio con ella.

Acab, el rey, volvió a su casa y lloró como un niño consentido por no poder obtener lo que tanto ansiaba. Enterada la reina de lo que pasaba, le dijo: "No seas bobo, tú eres el rey, y la viña será tuya." Usando el sello real, para darle más valor, Jezabel envió cartas a los ancianos de Jezreel, donde estaba la viña, para que procesaran a Naboth falsamente y lo condenaran a muerte. Los ancianos hicieron como habían sido instruídos. Una vez muerto Naboth, la viña quedaría del rey.

1ª Reyes 21:16-20. Elías condena a Acab.—A la muerte de Naboth, Acab se apresuró contento a tomar posesión de la viña que tanto deseaba, pero antes de gozar de la belleza de la misma, se encontró con el profeta Elías, quien le reprendió duramente echándole en cara el crimen. Acab realmente no había tramado la muerte de Naboth, pero consintió en que se hiciera y era, por tanto, cómplice.

Naboth había sido apedreado fuera de la ciudad, tal vez cerca de su viña, y su sangre derramada por el suelo había sido lamida por los perros realengos que abundaban por todas partes. La sentencia de Elías contra el rey es terrible: "En el mismo lugar donde los perros lamieron la sangre de Naboth, los perros lamerán también tu sangre, la tuya misma." Y esta profecía se cumplió al pié de la letra.

Punto central: La ambición y el crimen, sin excepción de personas, no quedarán sin castigo.

LECCION PARA MAYO 23

Tema: **Miqueas se Enfrenta a los Falsos Profetas.**
Texto: 1ª Reyes 22:5-8, 13-18, 26-28.
Lectura devocional: Salmo 118:1-8.
Texto áureo: 1ª Reyes 22:14.
Tiempo: Alrededor del año 850 A. C.
Lugar: Samaria, capital de Israel.

Introducción

La lección de hoy trata de acontecimientos que siguieron inmediatamente después de los ocurridos en la última lección. Es curioso notar que en nuestra lección a Acab no se menciona por nombre sino como rey de Israel, que lo era.

Explicación

1ª Reyes 22:5-8. Acab y Josafat.— Acab era rey de Israel y Josafat de Judá. El primero ya lo hemos visto como rey cruel y malo, el segundo era bueno y piadoso. Ramoth de Galaad era una ciudad que quedaba al otro lado del Jordán y todavía estaba en manos de Siria, por lo cual Acab decidió conquistarla. Como no confiara mucho en sus propias fuerzas, hizo alianza con Josafat para que éste le ayudara. Como el rey de Judá no quería salir a la guerra sin antes saber que Dios estaba con él, pidió a su vecino que consultara la voluntad divina. Acab enseguida llamó a sus cuatrocientos profetas, que siempre estaban de su parte, y éstos dijeron que el éxito de la empresa era seguro. Como Josafat dudara de estos profetas y preguntara por algún otro, Acab dijo que había otro, que siempre le profetizaba mal, y de mala gana lo mandó a buscar.

1ª Reyes 22:13-18. Miqueas Profetiza.—El profeta de Dios llamado a última hora era Miqueas, quien en son de burla dijo al rey Acab que todo le saldría bien, de acuerdo con sus propios profetas. Acab comprendió la doble intención de Miqueas, y al pedirle a éste que declarara toda la verdad, el profeta de Dios le anunció claramente su derrota y muerte. Acab, al parecer, no estaba dispuesto a acatar la verdadera voluntad divina, sino que quería que [illegible] inclinara de su parte de todos [illegible]

1ª Reyes 22:26-28. El Profeta [illegible] Cárcel.—El gesto valiente de Miqueas le valió la cárcel. Y allí estaría afligido y castigado hasta la vuelta del rey, según la orden real. Pero a esto contestó Miqueas: "Si llegares a volver en paz, Jehová no ha hablado por mí". Y volvió, pero volvió cadáver.

La carrera de Acab es la de todos los hombres perversos y orgullosos que hacen sus planes sin contar con la voluntad divina. Lo raro en esta lección es que Josafat, siendo un hombre piadoso, resolviera unirse a una empresa que tenía la maldición de Jehová. Y aún después de oir la palabra de Miqueas, Josafat sigue en su propósito de ayudar a su impío vecino. Como consecuencia, llevó su parte del castigo.

Punto central: Es peligroso emprender algo contra la voluntad de Dios.

Puerto Rico Evangélico
"Pro Christo"

MAYO 25 DE 1954

Presbiteriano Ayer y Hoy

Viejo Presbiteriano,
Casucha de madera
Muy cerca de la mar...
Viejos Continentales
Que vinieron un día
De la mano de Dios
Aquí a sanar...
Cuántos recuerdos guardan
Tus palmeras...
El eco de plegarias
Y la música suave
Y melodiosa....
Que supiste cantar.

Cómo bendijo Dios
Aquéllas almas
Que sin sueños de gloria
Ni riquezas....
Vinieron a luchar.

Presbiteriano de hoy...
Mansión hermosa,
Aún se escuchan
Los cantos al Señor...
Tú nos hiciste grandes
Y pusiste en los nuestros
Tu misión...
Tú no nos faltas nunca,
Permítenos Señor...
Que ante todas
as cosas de la vida,
Que pasajeras son,
Nos abrace Tu amor.

Eva Mora de Seda

MAYAGUEZ SAN JUAN
PUERTO RICO
PONCE

MUNDO RELIGIOSO

UNA REINA METODISTA

Por el Pbro. Rolando Zapata O.,

de "El Evangelista Mexicano".

Entre los regios personajes que acudieron a Londres a la reciente coronacin de S. M. Elizabeth II, sobresalió S. M. la reina Selote (Carlota en castellano) de Tonga, no sólo por su majestuosa apariencia, sino también por ser la única otra reina soberana de la Comunidad Británica de Naciones, y con S. M. la reina Juliana de Holanda, son ellas las tres únicas reinas actualmente jefes de estado en el mundo entero, y las tres protestantes: Elizabeth es la jefe de la Iglesia Anglicana, Juliana pertenece a la Iglesia Reformada Holandesa y Selote es metodista.

El Reino de Tonga comprende un conjunto de islas de la Polinesia, situadas al norte de Nueva Zelandia, en el centro del arco formado por las Islas de Fiji, las Islas de Samoa y las Islas de Cook. Consta de 32 islas grandes y unas 150 pequeñas, diseminadas en un área de 500 kms. de largo por 250 kms. de ancho. Su suelo es muy fértil, y abundan los productos tropicales. El reino tiene 46,000 habitantes; son de raza polinesia, de color cobrizo aceitunado, y son por lo común de buena estatura y bien formados; las mujeres se distinguen en general por su hermosura y por tener los dedos de las manos sumamente pequeños. Su lengua es rica y más perfecta que la de otros archipiélagos.

Las islas de Tonga fueron descubiertas en 1643 por el navegante holandés Abel Janssen Tasman, acogiéndose al protectorado británico; y en 1901 se constituyó en estado autónomo miembro de la Comunidad Británica de Naciones; y actualmente es el miembro más pequeño de la Organización de las Naciones Unidas.

En 1779 el capitán Wilson del navío Duff introdujo el Cristianismo en el Reino de Tonga; pero no ganó inmediato arraigo la nueva fe. De diez marinos que dejó el capitán Wilson para que instruyeran a los nativos en el Evangelio, tres fueron asesinados por idólatras, y los otros siete tuvieron que huir. El Rdo. Walter Lawry, de la Sociedad Misionera Wesleyana (británica), visitó las islas en 1820, pero no logró establecer trabajo permanente. En 1824 emigraron a la isla de Vavau unos nativos de la isla de Tahití, convertidos al Cristianismo por misioneros metodistas; ganaron algunos adeptos, y formaron una pequeña congregación, pero tuvieron que sufrir la sanguinaria hostilidad de los paganos. En 1826 llegaron los Rdos. John Thomas y John Hutchinson, de la Sociedad Misionera Wesleyana; se radicaron en la población de Hihifo, e iniciaron la obra metodista; en 1827 llegaron tres misioneros más. En 1830 el Sr. Thomas fijó su residencia en Pangai, metrópolis de las islas de Haapai y el trabajo prosperó notablemente. En 1834 se convirtió el gobernador local príncipe Taufaahau, que tomó el nombre de Jorge Tobou al bautizarse. La idolatría desapareció de las islas Vavau, por influencia de este gobernante. En 1831 los misioneros fundaron la primera imprenta que hubo en el reino, y redujeron el idioma a caracteres escritos, y con ello comenzó la literatura en la lengua de los nativos. Las primeras obras impresas fueron selecciones de las Escrituras, himnarios, catecismos, selecciones de los sermones de Wesley, etc. luego siguieron libros de lectura, gramáticas, aritméticas, etc.

En 1845 el príncipe Jorge Tobou ascendió al trono del Reino de Tonga, y dió todo su apoyo a la propagación del Cristianismo en sus dominios. Descendiente de una dinastía que se remonta al siglo XI, llegó a ser el hombre más distinguido de la Polinesia, por su vasta cultura y su afán de progreso para su reino. En 1852 estableció una monarquía constitucional con su parlamento, y fundó un excelente sistema de escuelas públicas. Su esclarecido gobierno le ganó la estimación y el respeto de las grandes naciones.

(Continúa en el próximo número)

* * *

HABLA UN SABIO

Einstein dijo que su "religión consiste en una humilde admiración del espíritu ilimitadamente superior que se revela en los pequeños detalles que podemos percibir con nuestras débiles mentes. La presencia de un poder razonador superior que se revela en el universo inconmensurable forma mi idea de Dios".

PUERTO RICO EVANGELICO

Rdo. M. E. Martínez
Director—Administrador

Rdo. Erasmo Bernier
Pres. Junta de Publicación

Carmelo Ortiz Santiago
Jefe de Talleres

PUERTO RICO EVANGELICO es el órgano oficial de las denominaciones evangélicas, Bautistas, Discípulos de Cristo, Metodista, Presbiteriana y Evangélica Unida de Puerto Rico. Se publica quincenalmente en los Talleres Puerto Rico Evangélico, Inc. Admitido como correspondencia de segunda clase en las oficinas del correo de Ponce, P. R., el día 10 de julio de 1912, de acuerdo con la ley del 8 de octubre de 1917. Afiliado a la Asociación de Iglesias Evangélicas de Puerto Rico.

Precio de Suscripción: En Puerto Rico y Estados Unidos, $1.50. Fuera de Puerto Rico y Estados Unidos, $2.00. Pago adelantado.

Oficinas de Dirección y Talleres Tipográficos radicados en el edificio Puerto Rico Evangélico, calle Comercio 89, Apartado de Correos 1707, Teléfono 723, Ponce, Puerto Rico.

"Yo he sido puesto para la defensa del Evangelio".

Puerto Rico Evangélico

Quincenario Evangélico Interdenominacional

AÑO 42 | Ponce, P. R., 25 de mayo de 1954. | NUMERO 1,156.

EDITORIAL——

EL HOSPITAL PRESBITERIANO

EN ESTE mes cumple cincuenta años de existencia el ya famoso Hospital Presbiteriano. Medio siglo de servicio a la comunidad en la más bella y humanitaria de todas las profesiones, la de atender a la salud del cuerpo humano.

El Presbiteriano se ha distinguido siempre, entre todos los demás hospitales, por su altruísmo cristiano y su desinterés en la recompensa monetaria. Desde su mismo principio tuvo por lema **dar** antes que **recibir**, no importa las pérdidas en pesos y centavos que esto pudiera ocasionar. Por eso el Hospital ha funcionado siempre o casi siempre con un déficit, viéndose con frecuencia en situaciones apuradas, ya que toda empresa que tiene gastos necesita dinero para atender a sus obligaciones financieras. Pero la fe de los hombres que están al frente del Hospital nunca ha sido defraudada, y con la ayuda que viene de Arriba han podido continuar ininterrumpida su obra de bien.

El Presbiteriano ha tenido la gran suerte—tal vez don de Dios—de tener como directores a hombres cristianos, de profundos conocimientos en la ciencia médica y de corazones llenos de nobleza y de amor. Debido a esta dirección el Hospital ha prestado siempre servicio de primera clase, en todos los aspectos de la medicina, juntamente con ese otro aspecto que falta en otros hospitales: el cuidado espiritual, la atención a la fe y el optimismo cristiano, tan necesarios en la recuperación de las enfermedades. El Hospital Presbiteriano es, merced a este doble servicio, un refugio para los enfermos del cuerpo y del alma.

La Institución desde sus comienzos dejó de ser un hospital para los enfermos de San Juan para convertirse en el Hospital de todos los enfermos de Puerto Rico. De todas partes de la Isla acuden al Presbiteriano, en la confianza de que serán bien atendidos, y de que el servicio no será inferior por razón del dinero con que se cuenta. Y hasta de otras partes de las Antillas han venido a San Juan buscando en este hospital la fuente de la salud.

El rasgo más simpático, además de los que ya hemos mencionado, es que en este hogar de salud nadie sale decepcionado por falta de dinero. Los que tienen con qué pagar, pagan, y nada más justo; los que tienen poco, poco pagan, y los que nada tienen excepto la urgencia de ser curados, nada pagan. Esa ha sido la norma del Hospital desde su fundación, pues no fué establecido como una empresa de lucro sino como una institución de servicio cristiano a la comunidad. Dios lo ha bendecido abundantemente a través de los años, y aún sigue en pie, como la casa fundada sobre la roca, desafiando las inclemencias de los tiempos y de los hombres, porque el Gran Médico, Jesucristo, que vive en él, lo sostiene.

Estos cincuenta años que cumple el Presbiteriano de existencia, no miden en verdad la obra realizada que, en otras circunstancias, tal vez sería obra de siglos. Hay que leer su historia, que publicamos en breve en otra parte de esta revista, para uno darse cuenta de que aquí los años no se miden por días sino por hechos, por trabajos y servicio. Aquí un año es un siglo...

Dios continúe bendiciendo al Presbiteriano.

La Película «Martín Lutero»

Con gran éxito se ha estado exhibiendo en los teatros de los Estados Unidos y del Canadá, y últimamente en San Juan de Puerto Rico, la famosa película "Martín Lutero".

Esta película ha sido preparada en Alemania, en los lugares históricos que se narran en la misma, y está representada por artistas alemanes de fama. La trama es estrictamente verídica, y para escribirla se consultaron muchas fuentes

históricas, entre ellas católico-romanas, de manera que la cinta "Martín Lutero" representa la verdad histórica, tal como se desarrolló en el siglo XVI.

En las páginas centrales de esta revista publicamos un artículo que tomamos de nuestro colega "El Testigo", en el cual se contestan las críticas adversas que se han hecho a la cinta por algunas autoridades católicas. Como el lector verá, las contestaciones despejan enseguida las dudas honradas que cualquier persona puede tener sobre la película.

Es natural que la Iglesia Católica, al notar el éxito asombroso que ha tenido la cinta en los Estados Unidos, haya tomado de pronto una actitud hostil, ya que la historia, a la cual se ciñe rigurosamente la película, no le hace mucho bien a la Iglesia Romana. Pero las auspiciadores de "Martín Lutero", lejos de contestar la ofensiva con armas iguales, han adoptado la actitud del silencio, dejando que la película se defienda sola, lo cual hace admirablemente.

Los evangélicos y el pueblo puertorriqueño en general están de plácemes, pues tendrán en breve la oportunidad de ver traducida en la pantalla uno de los capítulos más gloriosos de las libertades modernas. Esperamos que una edición en español pueda ser presentada en toda la Isla.

SINOPSIS DE "MARTIN LUTERO"

"Martín Lutero", drama de dimensiones completas y duración de 103 minutos, fué producido por "Louis de Rochemont Associates" en cooperación con "Lutheran Church Productions", Inc., sobre sitios auténticos en poblaciones, castillos e Iglesias de Alemania Occidental. Es la historia de la obra de un hombre, Martín Lutero, de sus esfuerzos por la reforma, de su excomunión, y de otras circunstancias cuyo desarrollo condujo al origen y crecimiento del Movimiento del Protestantismo. Cuidadosas investigaciones de documentos europeos y americanos de escritores católico-romanos y de escritores protestantes formaron la base para el relato histórico. Gran parte del diálogo fué seleccionado de documentos históricos. Para la estructura dramática y otros fines análogos, los diálogos, el material de sermones y varios caracteres en la historia auténtica han sido telescopiados.

El temor a pecar y el temor del juicio de Dios infundieron terror en el corazón de Martín Lutero. Por esto, al igual que muchos otros jóvenes en el siglo 16, el joven estudiante de leyes en Erfurt, Alemania, buscó refugio en un monasterio. Convertido en monje agustiniano, trató Lutero de hallar paz para su mente y para su alma, recurriendo al estudio, al trabajo, a la adoración y a la confesión. Pero pronto llegó a la conclusión de que, hiciera lo que hiciera, no podía escapar del miedo al mal y al castigo consiguiente.

Un día en su cuarto en una torre de la Universidad de Wittemberg, halló la ansiada respuesta, y como dice él, "Fué como si se me abriesen las puertas del cielo." Mientras leía la Epístola de Pablo a los Romanos, capítuo 1, versículo 17, llegó a esta conclusión: "Un hombre no puede ganar la salvación por lo que él mismo hace. El hombre gana la salvación por fe en Cristo, en virtud de lo que Dios había hecho a favor del hombre, por este Salvador."

Por tanto, Lutero luchó contra la venta de indulgencias — cartas de perdón por el castigo del pecado — que había autorizado el Papa Médicis, León Décimo. Exigía que la iglesia de aquella época fuera limpiada de abusos seculares y que la autoridad sobre doctrinas y prácticas fueran las Escrituras más bien que los Papas o los Concilios. A fin de presentar para debate el abuso de las indulgencias, clavó en la puerta de la iglesia 95 tesis o puntos para argumentación. Pero esto, cuyo propósito era una discusión universitaria, se convirtió en un argumento que dividió la Iglesia Católica-Romana y el Sacro Imperio Romano.

Sellado como hereje, Lutero fué excomulgado por el Papa y desterrado y condenado por el Emperador Carlos Quinto. Con suma rapidez fué llevado a sitio seguro por el Duque Federico de Sajonia y pasó sus años de exilio enseñando y predicando, escribiendo un catecismo para uso de las familias y de los pastores, y traduciendo la Biblia al idioma del pueblo. Lutero no murió en la hoguera como sus precursores, Juan Huss y Savonarola.

Por el contrario, vivió para ver a los nobles del Protestantismo y a los teólogos protestantes rechazar la demanda de Carlos V para que abandonaran sus "herejías" y para que se unieran de nuevo a la Iglesia y al Imperio. Las creencias de Lutero hallaron expresión en la Confesión de Fe de Ausburgo. Y su demanda por reforma, rechazada por el mundano Papa León Décimo, dió origen a un movimiento evangélico que se extendió rápidamente por toda europa y 'por todo el mundo.

PAGINA POETICA

El Sembrador

Sí, yo conozco un sembrador inmenso
Que riega flores en su vasto campo,
Es Dios el sembrador de amor, y pienso
Que todo lo que siembra El, es santo.

Conozco un sembrador que siembra estrellas
Entre la inmensidad de los espacios,
Es Dios que a todas sus semillas bellas
Esparce en el azul como palacios.

El es sembrador que con amores
De los más santos nos forjó de barro
Y queriendo que fuéramos mejores
Llenó de chispas nuestro débil tarro.

Conozco al sembrador, que triste llora
Porque el hombre no dá sus ricas flores,
Y sólo en guerras fructifica ahora
La ortiga que a los hombres hace peores.

30 de Diciembre de 1950

Olga López Larrauri

La Primavera

¡Primavera! Tu manto florido
otra vez, por doquiera has tendido
bajo un cielo celeste turquí;
y es más grato el cantar de la fuente
que, a los rayos de Febo naciente,
finge tonos de plata y rubí.

¡Primavera! Tus galas encantan
a los niños que ríen y cantan
en su mundo de dicha y candor;
y tu hechizo, transporta risueño,
al dorado país del ensueño
en carrozas de níveo blancor.

¡Primavera! Radiante e inquieta
que susurras muy quedo al poeta
el secreto de la inspiración;
vierte presto tus mieles doradas
en las almas, que esperan calladas,
su más cara y ansiada ilusión.

¡Primavera! Tú traes soberana
cual egregia y hermosa sultana
nuevo aliento de vida y color;
todo vibra a tu paso de diosa
y natura pregona, armoniosa,
Su alabanza al divino Creador.

Domingo C. Mansilla.

Al Pastor

Predica la Palabra de Vida al peregrino,
orienta al extraviado, señálale la luz;
y muéstrale amoroso las vueltas del camino
para que llegue humilde hasta la misma cruz.

Apacienta a las almas sedientas de ternura,
alimenta corderos, abrévales en paz;
haz que sientan confianza y completa dulzura
en tu aprisco, y que gocen sus almas de completo (solaz.

Instruye tu rebaño, Pastor, que eres llamado
a moldear caracteres, y siembra en profusión
la simiente preciosa que cambiará el estado
perverso de los hombres, por paz y bendición.

Tal vez tu obra el hombre no publique a trom- (peta,
e ingratos siempre encuentres a cada paso des,
mas esto no te arredre, que si alcanzas la meta,
un Dios hay en los cielos con intenso interés.

Dios te guarde bendito varón, para que pu-[illegible]las
cumplir misión tan digna, tan noble y tan l-[illegible],
tu iglesia será firme porque dará las pruebas
de fe, de amor, doctrina y gracia celestial.

Fortuna.

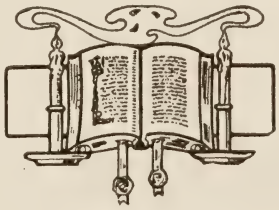

VAMOS AL GRANO

Espigando entre las muchas Mentiritas y Mentirazas de la Revista "La Milagrosa" del 10 de abril de 1954.

Por Rafael Landrón y Landrón

Según la revista de nuestro tema, los Caballeros de Colón y cien católicos más, han enviado un cablegrama al Presidente de la República Dominicana, protestando de supuestos insultos que dicen que el Rdo. Amado Ruíz hizo a la virgen María.

¡Alabadas sean las pulgas que picaron a los santos caballeros y a sus cien acólitos que les obligaron a cablegrafiar tan gran mentiraza al señor Presidente! Yo no sé lo que habrá contestado el Hon. Trujillo, pero es de suponer que habrá dicho para sí: ¡Umjú!, ¿y qué tengo yo que ver con este lío frailuno? Si no fué Colón el atacado, ¿qué tengo yo que ver con estos caballeros o plebeyos en este asuntito de la virgen de los curas? Mi misión es la de gobernar un gran pueblo, como lo es el buen pueblo dominicano. No me explico por qué quieren meterme en este lío de sacarle las "castañas del fuego". Defiendan ustedes su negocio, y déjenme a mí gobernar en paz a mi pueblo.

Nuestro buen hermano Ruíz, sólo atacó las vírgenes de palo y papel inventadas por ustedes, las cuales, según hemos observado, son de tamaño, tipo y colores diferentes; desde el tipo norteño de pelo rubio y ojos azules, hasta el tipo chino de ojos oblicuos y cabello negro: todo al gusto del consumidor. Contra ese negocio que humilla a la santa madre de nuestro Señor, fué que habló el buen hermano Ruíz. No, la santa virgen, la que amamos todos los verdaderos cristianos, está en el cielo; y si ella pudiera venir a la tierra, y viera todo ese culto pagano, regresaría a la gloria de su Hijo, triste y avergonzada.

La otra mentirita es la de que el Rdo Ruíz habla mal castellano. Cualquiera diría al leer esa crítica barata, que todos los frailes habidos y por haber, son de hecho, miembros de la Real Academia de la Lengua. Pero no es así, pues he conocido algunos que sólo les faltaba rebuznar para saber a qué especie pertenecían.

Mi consejo al padre Paúl que escribió esa mentirita es que "no esculque yaguas viejas", pues tenemos muchos datos de estos académicos de sotana.

Otra mentirita que conviene que aclaremos es aquella de que los evangélicos necesitamos que nos aviven o nos despierten. Sí, este es un término que usamos para indicar la necesidad de estar siempre activos en nuestras iglesias evangélicas; pero el término que nuestro Señor aplicó a uno que pretendía ser discípulo, y que es aplicable a ustedes y a su iglesia, es éste: "Deja que los muertos entierren a sus muertos, y tú, ve y anuncia el reino de Dios." (Lucas 9:60) Así pues, mientras nosotros anunciamos su Reino y Evangelio, ustedes pasean por las calles las imágenes de madera y yeso, en procesiones fastuosas como las de Semana Santa, con caras largas y tristes, aparentando una pena que no llevan en el alma, y que sólo es una gran mentiraza. Al verlos pasar por nuestras calles, viene a nuestra mente las palabras solemnes del Señor: "Deja que los muertos entierren a sus muertos..."

Y en cuanto al consejo que ustedes le dan al hermano Ruíz, de que se quede en su tierra en lugar de venir a Puerto Rico a herir los sentimientos de los idólatras del Burro de don Ramón, ¿no sería mejor que salieran de nuestro país las tribus de frailes extranjeros de todas clases que han invadido nuestra isla con aire de conquistadores? Quieren dominar hasta a nuestros gobernantes, haciendo creer que defienden los intereses de sus prosélitos, aunque sea una mentirita; pero la realidad es, que están defendiendo los intereses de un clero engreído y rapaz, que gusta de darse vida de ricos, pasear en cómodos automóviles, y que se le hagan genuflexiones y besuqueos de manos, etc. etc. Así siguen sembrando de paso el odio y fanatismo religiosos entre la gente sencilla de nuestro pueblo con el fin inconfesado de usarlos más tarde, bien en contra del gobierno cuando éste no se someta a sus demandas de dominio clerical, o sobre los oponentes a sus doctrinas y prácticas paganas.

Para probar lo que decimos, nos sometemos a la carta pastoral del Obispo de Ponce, emitida el 28 de marzo del año en curso.

Esta es mi sincera opinión, amigo Paulito.

* * *

ATREVIMIENTO

Los católicos de los Estados Unidos han pedido al Congreso emita un sello de correos con la imagen de la Virgen, ahora que se celebra el año mariano.

¡Ni en España los católicos han pedido tal cosa! Haga el lector los comentarios.

Entre Nosotros los Obreros

Por Dr. Theron Chastain

Nosotros que predicamos a otros de la fe, muchas veces sufrimos las torturas de la duda. Nuestras dudas no son las del hermano laico quien interroga las definiciones teológicas, sino más bien aquella duda más sutil de la providencia divina. Muy seriamente hemos considerado nuestra vocación para estar en la incertidumbre sobre nuestras afirmaciones de creencias. Tampoco nos encontramos faltos de los recursos espirituales cuando nuestros miembros necesitan a quien les recuerde la gracia y la bondad de Dios. Pero nuestro problema se agrava cuando nuestros propios cuidados se apoderan de nosotros.

Predicamos que Dios es Señor de los destinos de las naciones, y lo creemos íntegramente. Aun podemos hacer frente a la pérdida personal, la muerte, las deudas y el desastre. Sin embargo, cuando nuestro proyecto favorito encuentra resistencia de parte de un síndico obstinado, estamos angustiados. Cuando nuestros sueños de logros profesionales se obscurecen por un pastorado que poco responde, sufrimos de los nervios y después de úlceras o cuando menos, de un mal genio insoportable. Pero aun, a veces revelamos nuestras ansiedades permitiendo que los ácidos de nuestro espíritu se derramen en críticas agrias de otros: nuestros miembros, nuestros compañeros en el ministerio o la denominación.

Las tensiones nerviosas han acabado con la efectividad de muchos ministros buenos. La desilusión, la frustación y aun el enmohecimiento que resulta de una rutina invariable, nos dominan y caemos en los pecados disfrazados que son los riesgos ocupacionales característicos del ministerio.

¿Será que tenemos más alto concepto de nosotros mismos del que debemos tener? Nuestra misión es una responsabilidad seria; de eso no hay duda. Nuestras acciones pueden tener consecuencias muy serias para bien o para mal. Como cirujanos del alma, en un momento de descuido podemos destruir algo de más valor más fácilmente que lo que podemos edificar. Nuestra responsabilidad no es leve. De ninguna manera debemos osar asumirla ligeramente. No obstante, ¿es la responsabilidad realmente nuestra? ¿No es responsabilidad de Dios, y nosotros solamente instrumentos en su mano? Aunque nosotros somos instrumentos imperfectos, El no es artífice imperfecto.

Pero aún más importante, ¿nos hemos convencido en verdad que somos imperfectos? En teoría lo hemos hecho. Sin embargo, en la práctica muchas veces nos conducimos como que nunca nos atrevemos a confesarnos equivocados. Tenemos que ganar todos los argumentos, o mejor aún, evitar que nadie tenga oportunidad de discrepar de nosotros. La iglesia tiene que estar de acuerdo con nuestra opinión, aceptar nuestra teología, elegir los oficiales que nosotros preferimos. Si no, nos ponemos frenéticos. El Reino de Dios se cae hecho añicos si no hacen lo que queremos. En verdad tenemos fe. Pero, ¿será posible que tengamos fe más bien en nuestros propios deseos que en la voluntad de Dios? ¡Por supuesto que no! Nuestra fe, conscientemente formulada, descansa solamente en Dios. Sin embargo, es posible que inconscientemente nuestra fe pueda estar algo mal colocada. Hagamos examen para ver si en verdad creemos que la voluntad de Dios puede llevarse a efecto por algún otro medio que no sea el que nosotros sugerimos.

Como cuestión de verdad, se sabe que los ministros tienen más problemas emocionales que otras personas. Y ese hecho no es motivo de sorpresa, ya que estamos constantemente en relación con problemas humanos. Nos hallamos bajo una presión emocional increíble al ayudar a otros día y noche. Llevamos las cargas de muchos. Si no fuera por el hecho de ser "hombres de Dios", tendríamos la excusa perfecta para nuestros fracasos emocionales. No obstante, nosotros que predicamos la fe en Dios no podemos seguir demostrando falta de fe. Los que libramos a otros del egocentrismo no debemos concentrar nuestra atención en **nosotros, nuestra labor, nuestros honores, nuestro programa, nuestro sueldo.**

Tal vez lo que hemos tratado de expresar sea parte de lo que Jesús quiso decir: "El que hallare su vida, la perderá y el que perdiere su vida por causa de mí, la hallará."

Tomado de PASTORS' ROUND TABLE
Marzo de 1954

* * *

CONSEJO

Si eres ministro de Dios, recuerda que debes estar en constante comunicación con Aquel que da las órdenes. A El te debes y para El trabajas. Sólo Su voluntad debe guiar tu vida.

MARTIN LUTERO

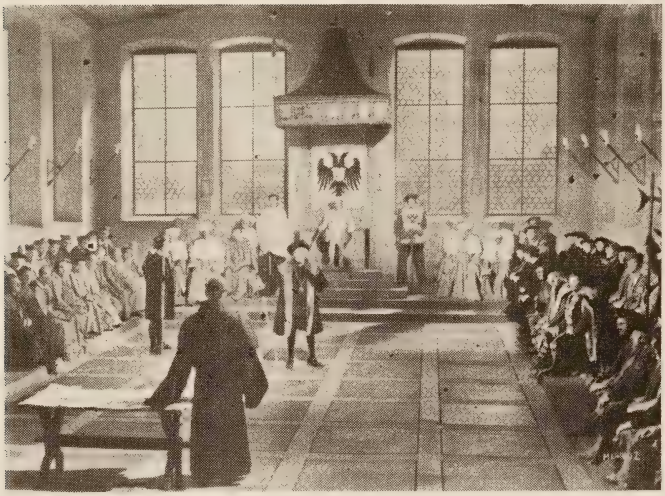

Lutero Ante la Dieta de Worms

Cuando comenzó la exhibición de la película "Martín Lutero" la pasada primavera, parecía como si la iglesia católica romana se propusiese ignorarla por completo. Aparentemente, la justificación de tal actitud era ésta: Cualquier censura o juicio crítico que se haga de la película sólo le dará mayor publicidad. Es una expresión de herejía, pero pasará y será olvidada. No serán muchos los que la vean....

El inesperado y arrollador éxito de la película—que ha roto todos los records de taquilla con la excepción de "Quo Vadis" y "Lo Que el Viento se Llevó"—ha hecho que la actitud del clero cambie radicalmente. Se ha amenazado de "boicot" a las salas de cinematografía, se ha pedido a los niños de escuela que hagan votos de no ir a ver la película, se han publicado anuncios en la prensa diaria, y diversas manifestaciones condenando la cinta. Esos esfuerzos hostiles se multiplican y su encono va en aumento.

Ante tal actitud, los auspiciadores de la película han optado por guardar silencio, dejando que la película se defienda sola. Hasta la fecha no les ha ido mal. Setecientas ciudades en los EE. UU. han visto a "Martín Lutero", que continúa—y por todos los indicios continuará siendo una de las diez principales atracciones de taquilla en el país.

A continuación algunas de las críticas adversas que se han hecho a la película, y su contestación:

Crítica: La película "Martín Lutero" es una versión prejuiciada de la llamada "Reforma Protestante".

Contestación: El libreto de la película "Martín Lutero" es obra de nueve escritores, entre ellos teólogos e historiadores de la iglesia. Con miras a que no se apartara un punto de la estricta verdad histórica, fué estudiado y revisado por prominentes eclesiásticos y eruditos en Estados Unidos y Alemania. Representa el libreto año y medio de concentrado esfuerzo. Entre los libros usados en la obra figuran los siguientes, de prominentes autoridades católico romanas: Historia de la Iglesia, por Philip Hughes; Historia del Papado Después de la Edad Media, por Ludwig Pastor; Martín Lutero, su Vida y su Obra, por Hartmann Grisar; La Una y Santa por Karl Adam; la Reforma, por John O' Brien; la Enciclopedia Católica; y Lutero y su Obra, por Joseph Clayton. Las obras protestantes usadas pertenecen a autores de probada integridad y bien cimentada fama internacional, como Hanns Lilje (Lutero Hoy), E. G. Schwiebert (Lutero y sus Tiempos), Henrich Boehmer (El Camino de la Reforma) y Roland Bainton (Heme Aquí). Como consejero técnico, trabajó en la película un antiguo monje y sacerdote agustino que en la actualidad es pastor luterano en la ciudad de Frankfurt, Alemania. Colaboraron con él otros técnicos católicos romanos de nacionalidad germánica.

Un crítico cinematográfico católico romano hizo la siguiente reseña de la película en el "Espectador", de Hamilton, Ontario, correspondiente al día dos de noviembre de 1953:

"Es ésta una película honrada. Maneja un asunto controversial con guante de seda, sin ofender la inteligencia; destaca la historia de la vida de Lutero con exactitud, y discreción; se filmó en Alemania y respira una atmósfera auténticamente teutónica.

"Todo católico educado admite la decadencia de

su iglesia durante la edad media. La Reforma no fué una mera revuelta de estados chicos contra el Sacro Imperio Romano; fué una protesta contra un poder corrompido que vendía indulgencias y obispados al mejor postor; cuyos príncipes engendraban hijos ilegítimos y cuyos sacerdotes se aprovechaban de la superstición de un populacho crédulo. Sean cuales fueren nuestras convicciones religiosas—y el que suscribe es católico romano—los hechos están ahí....Me gustaría sugerir aquí que hay muy poco (en la película) que pueda ofender al católico que frecuenta las salas de cinematografía, pues esta vida de Lutero está narrada con sobria dignidad y sin prejuicio. Hay en esta película piadosos católicos y hay en ella también reformadores impacientes y destructores".

Manifestación: Se ha prohibido a los católicos romanos ver la película "Martín Lutero".

Contestación: No se prohibe a los católicos ver la película. La película "Martín Lutero" ha recibido una clasificación por separado en la lista de la Legión de la Decencia. Al hacer tal clasificación, la Legión dice:

"Esta película ofrece una representación favorable de la vida y los tiempos de Martín Lutero, la figura de la controversia religiosa del siglo dieciséis. Contiene referencias e interpretaciones teológicas e históricas que son inaceptables para los católicos romanos".

Un portavoz de la Legión de la Decencia, hablando para el "Herald Tribune", dijo que la clasificación por separado que su lista hace de la película, no significa que a los católicos les esté prohibido ver a "Martín Lutero". La clasificación especial se usa para películas que, sin ser ofensivas en cuanto a moral, "requieren entrenamiento especial para su correcta interpretación".

En manifestaciones hechas para "Variety", dijo que la película puede ser vista por católicos que "tengan cierto grado de madurez y una correcta perspectiva de la historia."

Crítica: La película "Martín Lutero" no ofrece un cuadro fiel y exacto del carácter de Martín Lutero y sus tiempos.

Contestación: Uno de los libros católicos romanos usados en la preparación del libreto de la película fué "La Una y Santa", (imprimatur Arzobispo Cushin, Boston), escrito por el afamado teólogo católico romano de Alemania, Karl Adam. Dice él acerca de las condiciones de la iglesia en días de Lutero: "Ciertamente había cerrado la noche sobre una gran parte de la cristiandad. Tal es la conclusión de nuestro estudio del fin del siglo quince: en el pueblo humilde, una pavorosa decadencia de la verdadera piedad, que se había convertido en materialismo religioso e histeria mórbida; en el clero, tanto el alto como el bajo, mundanalidad general y descuido del deber; y entre los mismos Pastores de la Iglesia, ambición diabólica y sacrílega perversión de las cosas santas. Tanto el clero como el pueblo estaban de gritar: "¡Mi culpa, mi gran culpa!"

Refiriéndose a Martín Lutero dice el mismo doctor Karl Adam que tenía "...maravillosos dones de mente y corazón, cálida penetración de la esencia del cristianismo, apasionado desafío de todo lo que no fuera santo y de todo lo que se opusiera a la voluntad de Dios, arrollador poder de oratoria que sacudía el alma, y heroísmo ante la muerte con el cual desafió los poderes de este mundo..."

Crítica: Los productores de "Martín Lutero" tergiversaron los hechos cuando se informó que el coro de un monasterio católico romano proveyó el canto para la película.

Contestación: Cuando se necesitó el auténtico canto gregoriano en la filmación de la película, un miembro del cuerpo de músicos de la cinta, talentoso músico católico romano, contrató los servicios de un grupo que él mismo dirige, y que presentó como el Coro de Música Sagrada, grupo laico afiliado al Monasterio de San Bonifacio, en Munich, Alemania. Los monjes que se ven en la película son hombres del pueblo, alemanes, que trabajaron como "extras". El canto que se oye es el del Coro de Música Sagrada antes mencionado. En la polémica suscitada por la prensa católico romana en Estados Unidos, en cuanto a si realmente ese grupo canta en la película de Lutero, el abad Hugo Lang manifestó que su monasterio no aportó "ayuda oficial". No negó él, sinembargo, que el coro laico cantara.

Crítica: Lutero era un hombre crudo y vociferante, muchos de cuyos escritos no podrían leerse en compañía decente.

Contestación: El habla de Martín Lutero es el habla típica del siglo dieciséis, tiempos en que se debatía en lenguage tan violento y cortante que haría palidecer a veces lo más crudo que pueda escucharse en las campañas políticas de nuestro día. De vez en cuando Lutero perdía la paciencia y empleaba lenguaje del cual luego se arre-

CULTURA ESPIRITUAL

¿A QUE GRUPO PERTENEZCO EN LA IGLESIA?

1. **Columnas.** Adoran con regularidad dando tiempo y dinero.

2. **Sostenedores o simpatizadores.** Dan tiempo y dinero, si les gusta el ministro y el tesorero.

3. **Arrimados o pegados.** Usan la Iglesia para funerales, bautismos y matrimonios, pero no dan ni tiempo ni dinero para sostener la Iglesia.

4. **Especiales.** Ayudan en aquellas ocasiones especiales en que les conviene.

5. **Animales** o pájaros de Pascua. Se visten, ponen cara seria y van a la Iglesia en Resurrección.

6. **Esponjas.** Se apropian todas las bendiciones y beneficios, pero no ayudan a la Iglesia con ningún servicio.

* * *

LO QUE DICE UN PESO

Cójame en su mano y llámeme suyo.

Sin embargo, ¿no podría yo también llamarle mío? Vea con cuanta facilidad lo domino.

Para obtenerme haría usted todo menos morir.

Soy impersonal como la lluvia, esencial como el agua.

Sin mí los hombres y las instituciones perecen.

Sin embargo, no retengo el poder para que ellos vivan; soy inútil sin el sello de su deseo.

Y no voy a ningún lado a menos que mis amos me envíen.

Tengo extraña compañía al servir el cambio de la vida. Hoy soy aquí una ofrenda santa para Dios; pero ayer induje a hombres malvados que le echaron mano a un niño que dormía en su camita y destrocé el corazón de la nación.

Por mí los hombres se burlan del amor y escarnecen a Dios.

Sin embargo, Dios me ha escogido para servir a sus santos; dar educación de la mente y alimento para los cuerpos que están muriendo de hambre.

Mi poder es terrible. Por lo tanto, le suplico, que me selle con su fe y me envíe a desempeñar tareas de felicidad, paz y vida.

Pues, poderoso como soy, debo depender de usted para la formación del carácter .

Mi uso y servicio son determinados por la clase de hombres que me obtienen, me poseen por algún tiempo y me envían a los campos de sus deseos y miras.

Ahora que soy suyo, le suplico me deje servir para los mejores propósitos que usted pueda sentir.

Tengo hambre, así como usted, de bondad; debo, como la carne, responder a los malos impulsos si no me usan para obras santas.

El Faro.

---

pentía. Por sobre eso, sinembargo, queda el hecho innegable de que era hombre de honda penetración religiosa y verdadera devoción. El doctor Karl Adam, teólogo católico romano alemán, habla así de Martín Lutero en su reciente obra, La Una y Santa (Imprimatur Arzobispo Cushing, Boston):

"...no se puede dudar, a la luz de los tremendos logros de Lutero en el pensamiento, la decisión y la acción, que a pesar de esta tensión, era hombre físicamente saludable hasta la médula. En todo lo que pensaba, predicaba y escribía, Lutero muestra una robusta vitalidad, una desbordante energía, una originalidad inagotable, y un....poder creador muy por encima del nivel corriente de la humanidad...."

"A la luz de Jesucristo el católico ya no puede considerar a Lutero simplemente como un apóstata que rompió con la iglesia. Reconocerá los muchos puntos luminosos de su carácter: su insondable reverencia por el misterio de Dios; su tremenda conciencia de su propio pecado; la actitud de santo reto conque, como guerrero de Dios, hizo frente al insulto y la simonía; el heroísmo conque arriesgó su vida por la causa de Cristo; y.....la natural sencillez y candor infantil de toda su manera de vivir y su piedad personal."

HOSPITAL PRESBITERIANO

PROGRAMA PARA LA CELEBRACION DEL CINCUENTENARIO DEL HOSPITAL PRESBITERIANO

Y su Escuela de Enfermeras

Semana del 9 al 15 de mayo de 1954.

Domingo 9 de mayo. Servicio religioso auspiciado por la oficina del Capellán en la Escuela de Enfermeras. Durante este servicio la Sra. Edith W. Hildreth, viuda del Dr. E. Raymond Hildreth quien fué director médico del Hospital desde 1906 al 1921, nos habló de aquellos primeros años del Hospital y del espíritu evangelístico que caracterizó la obra de la Institución. Ella vino expresamente desde Florida donde reside actualmente, a asistir a los distintos actos del Cincuentenario.

Martes 11 de mayo. Banquete de la Facultad Médica. Servicio religioso especial auspiciado por la Fraternidad Westminster de nuestra Escuela de Enfermeras. Durante este servicio el Dr. Angel Archilla Cabrera, Superintendente de la Misión Presbiteriana en Puerto Rico, nos trajo un inspirador mensaje. Varias niñas presentaron el desarrollo de la Institución en sus distintas fases. El grupo coral de la Fraternidad cantó himnos especiales en el servicio del domingo y en este servicio.

Miércoles 12 de mayo. Día del Hospital. El Hospital abierto para visitas de 2:00 a 4:00 P. M. A las 4:00 P. M. un té para los miembros de la Junta de Síndicos y el Comité de Damas Auxiliares y sus invitados.

Jueves 13 de mayo. Día de la Organización de las Enfermeras del Hospital. Exhibición de películas y actos sociales durante el día. A las 8:00 P. M. conferencia dictada por el Dr. Antonio Rivera catedrático de la Universidad de Puerto Rico, sobre el tema "Las Tendencias Modernas en la Educación". Después de dicho acto hubo una reunión social.

Viernes 14 de mayo. Día del estudiantado. Por la mañana la Escuela abierta para visitas. De 2:00 P. M. en adelante acto social. Varias estudiantes recibieron premios por tener sus cuartos mejor arreglados. A las 8:00 P. M. fogata cerca de la playa, y un programa social para las estudiantes.

Sábado 15. Día de la Sociedad de Alumnas Graduadas. A las 9:00 A. M. reunión anual de dicha sociedad. A las 12:30 P. M. almuerzo. A las 2:00 P. M. acto social.

CUNA DE ANGELES BLANCOS POR CINCUENTA AÑOS

¡Cómo hubiese deseado haber formado parte de esta Institución durante todos estos cincuenta años! A pesar de haber leído sobre su historia palabra por palabra, de haber palpado su rápido desarrollo sembrado de triunfos, a través del pensamiento, esto no me satisface enteramente. Celos, de lo que sentimos nuestro, y por un tiempo se nos escapó de las manos su existencia.

He convivido en esta hermosa institución por más de diez y seis años. Pocos son los que quedan de aquellos días inolvidables. Nuestra Institución tiene, como el tiempo, sus estaciones. Sus habitantes se van renovando. De mano en mano va pasando la Institución con su nombre de Hospital Presbiteriano tan querido y conocido hasta en los rincones más apartados y humildes de nuestro terruño; de uno a otros va pasando como algo sagrado sus costumbres, sus tradiciones. Sus costumbres están basadas en amor, en caridad y sacrificio. Sus tradiciones cimentadas en cosas muy sagradas del alma y el corazón...

Acaso estos cincuenta años de existencia traen un recontar de cosas grandes y de algunas lágrimas trémulas que se pierden en el corazón.

Si cierro mis ojos, ante mi pasará una interminable caravana de ángeles blancos, que rompiendo sus crisálidas ya como hermosas mariposas en el inigualable jardín de Borinquen irán a posar sus alas suaves, ya en las espinas y cardos del camino o en los lugares más bellos y exóticos que soñarse pueda.

¡Cuántas de estas niñas he visto unirse al grupo de estudiantes! Vienen con un mundo de ensueños en su interior. Han renunciado ya a muchas cosas. La profesión así lo requiere. Quieren tener una profesión distinta, un sacerdocio. Traen la alegría, libres de preocupaciones en sus mentes juveniles. Todavía traen en sus mejillas el calor de los besos maternales, la excitación de los juegos de niñas.

Empiezan una nueva vida. Los maestros comienzan a desgranar ante sus ojos la filigrana de la realidad...la realidad de que la Institución es fuente de vida, de consuelo, y que son ellas las que en unión al médico y con la dirección de Dios harán el milagro.

Gruesos libros van nutriendo sus cerebros de conocimiento. Doctores y enfermeras de mucha práctica y éxito van trasmitiéndoles sabiduría. A primeras horas de la mañana se elevan cantos y oraciones a Dios. La Institución se conserva libre de pecado y de contaminación. Aquí se reunen niñas de todos los credos. El capellán a todas por igual les sirve de guía espiritual.

Después el laboratorio: el gran conglomerado de pacientes que día tras día esperan verlas aparecer para recibir sus cuidados y sus frases de consuelo. Los hay de todas las edades, de todas las posiciones sociales y económicas. A todos lo humaniza el dolor, los iguala. Todos esperan lo mismo: un rayo de esperanza, la vuelta al hogar. Algunos, también de todas las edades y de todas las clases, pueden recibir la llamada de Dios.

La enfermera, como angel blanco, va de cama en cama, sus manos van tejiendo ilusiones, sonrisas y esperan-

zas. Su tarea es interminable. La enfermedad, el dolor y la muerte es parte de la trama de la vida.

Y va el ángel blanco convirtiéndose de niña en mujer. El dolor en toda su realidad purifica su espíritu. Le da a su mano seguridad y fortaleza. Sus labios sonríen, y se contraen en ritmos, ya de alegría, ya de dolor, pero siempre de ellos brotan palabras de consuelo. Porque las graduadas del Hospital Presbiteriano durante estos cincuenta años no solo han sido enfermeras, sino también mujeres Cristianas....

Bendita Institución que tal has hecho. Porque has andado con Dios, Dios nunca se separó de tus umbrales. Bendito los hombres y mujeres de Dios que por tantos años la han dirigido sabiamente.

¡Cómo me sería imposible decir en palabras el amor tan grande que siento por esta Institución! Ella es algo para mí incomprensible. Todos sus pasillos, sus galerías, conducen a mi cielo: "El reino de Dios entre vosotros está". En ella he visto transcurrir todos estos años como un hermoso sueño del cual es doloroso despertar. Pero créanme: dos lienzos se destacan en mis sueños: Uno representa los cientos de ángeles blancos que pasaron por aquí alguna vez y bebieron del agua de la vida, se prepararon, se purificaron, y llenas de amor partieron al mundo a regar la caridad a manos llenas. Algunas de ellas aún nos acompañan y forman parte del otro lienzo.

Aquí, junto a ellas aparecen los pacientes. Anhelantes, sus rostros ansiosos del amor de Dios...

Cuando el dolor toca el corazón, cuando la vida quiere escaparse, cuando la fiebre nos separa de los nuestros, y unas paredes blancas nos rodean, Dios se acerca al corazón. Mujeres de Dios, ángeles blancos: Dios no tiene otras manos que tus manos, Dios no tiene ya voz: habla en tus labios.... Usa pues tú la ciencia y el cuidado, y en nombre del Señor..... harás milagros.

Angel L. Seda
Capellán

* * *

HISTORIA DEL HOSPITAL PRESBITERIANO

(Continuación del número anterior)

1922. El Dr. Galbreath pasa a ser director del Hospital, habiendo sido director asociado desde 1919.

1924. Se compra terreno adicional: El nuevo hospital ya se hace inadecuado en tamaño. Se atienden 44,-064 pacientes en el año, y vienen tantos más que no se pueden atender. Unos 700,000 casos se han tratado desde que el dispensario se organizó en 1901. La propiedad que colinda con el Hospital se compró para ampliar las facilidades del Hospital. Se asignan $70,000. Los Drs. no son suficientes para atender la muchedumbre que acude al Hospital. El dispensario que fué construído para atender 30,000 casos al año, tiene que atender 47,000. La Junta de Misiones Nacionales escogió como su objetivo para la ofrenda de verano un fondo de $15,000 para establecer un laboratorio para el Hospital para que éste pueda llenar los requisitos y niveles del Colegio Americano de Cirujanos. El Dr. Galbreath hecho socio del Colegio Americano de Cirujanos. Ana Monefeldt, después de 25 años de servicio bajo la Junta primero en Mayagüez y después como lectora bíblica y misionera aquí, habiendo realizado un trabajo admirable.

1926. Se atienden 500 casos diarios en la Clínica. Hay 46 niñas de Puerto Rico en la Escuela de Enfermeras. Al Hospital se le concede el "Grado A" como un hospital acreditado por el Colegio Americano de Cirujanos, un honor que no ha sido alcanzado por ningún otro hospital en la Indias Occidentales.

1927. La facultad se compone de los siguientes: el superintendente, tres médicos americanos, dos médicos puertorriqueños, seis auxiliares de laboratorio, una directora de religión, tres internos y siete enfermeras graduadas.

1928. Se establece el curso de Dietética para niñas que se gradúan de la Universidad de Puerto Rico. La Srta. Olive Shale (1928-35) nombrada superintendenta de enfermeras.

1929. La Srta. Ordway renuncia después de haber rendido notable servicio aquí desde 1906 y después de haber estado relacionada con la Junta de Damas, habiendo rendido por todo 42 años como ejecutiva misionera especialmente eficiente. Se construye el edificio para la residencia de enfermeras y se llama "Sellew Memorial" en honor a la Sra. Caroline B. Sélew cuyo legado de $115,-000 hace posible la construcción del mismo. Este puede acomodar aproximadamente 70 estudiantes y 20 graduadas. Se construyen dos casas para residencias de doctores, a un costo de $31,465. Helen Howitt (1929-31) nombrada superintendenta.

1931. Muerte de Jeannie Ordway. La Srta. Almena Wuerthner nombrada superintendeta (1931-34)

1932. Solicitan 99 estudiantes, todas graduadas de Escuela Superior, para ser admitidas a nuestra Escuela de Enfermeras. Sólo se pudieron admitir 29 debido a la falta de espacio para más. El Hospital coopera con la Cruz Roja con motivo de los casos que resultaron del huracán de septiembre. La Universidad de P. R. envió a estudiantes dietistas al Hospital para hacer la práctica.

1933. Se añade el curso de Salud Pública al currículo de la Escuela de Enfermeras.

1934. Se hacen innovaciones en el Hospital a un costo de $76,241 para proveer un nuevo pabellón de maternidad con capacidad para 20 camas y conocido como la Unidad Memorial Sage. Esta innovaciones se hicieron en la parte que antes ocupaban las estudiates de enfermera. Esto aumentó la capacidad de 70 a 95 camas. El costo se cubrió del fondo "Sage Memorial" y donativo de $35,900 hecho por la gente de P. R. cuando se construyó la casa de enfermeras en el 1929. La Srta. Mary Walton nombrada superintendenta del Hospital.

1935. el Dr. Galbreath renuncia como Médico Director. El Dr. F. Glenn Irwin nombrado como su sucesor en junio primero. Las Srtas. Walton y Shale renuncian como superintendenta del Hospital y como superintendenta de enfermeras respectivamente. La Srta. Mary Houston nombrada superintendenta de enfermeras. El Sr. Robert Boyd nombrado administrador.

1936. Hasta este año, después de 35 años de servicio, se han atendido 1,000,000 de pacientes que no han pagado y 100,000 pacientes que han pagado todos sus gastos.

1937. Debido a la continua demanda de más servicios se construye una nueva ala que provee 10 cuartos privados más. La Clínica se traslada a sus nuevos cuarteles amplios y

ventilados en el piso bajo. La mayor parte del costo fué levantado en P. R. a través de una campaña especial para construcción. Se aumenta la capacidad de 120 camas. El Hospital es aprobado por la Asociación Médica Americana, para adiestrar internos. Sólo otra institución en la América Latina ha recibido tal aprobación. El pastor puertorriqueño Rev. Angel L. Seda nombrado para ser miembro de la facultad como director religioso para realizar trabajo evangélico. Hay 63 estudiantes matriculadas en la Escuela de Enfermeras. Hay demanda de enfermeras graduadas para trabajo de salud pública en P. R. y para nuevo trabajo de salud que es establecido en América del Sur y Central.

1938. Se habilitan dos nuevas salas de operaciones con aire acondicionado. El costo que fué aproximadamente de $5,000 se pagó de un fondo especial de la Junta de Damas de Misiones antes de unirse a la Junta de Misiones Nacionales. La Unidad fué nombrada en honor a la Sra. F. S. Bennett. Se establecen clínicas especiales para pacientes pobres. La Srta. Mary Houston renuncia como superintendenta de enfermeras. La Srta. Elizabeth Foote, Directora Auxiliar, fué nombrada superintendenta. Todas las 14 graduadas de la clase de este año han sido empleadas en distintas instituciones. El programa evangélico se desarrolla muy satisfactoriamente. Se empieza una biblioteca de literatura religiosa para pacientes. La facultad comienza el Fondo Pro-Regalos de Navidad con el propósito de ayudar a pacientes pobres en la provisión de ropa, medicinas, viajes, etc. y el cual estará bajo control del director religioso. Se han establecido relaciones excelentes con las iglesias.

1939. Se pone en todo el Hospital tela metálica y el costo se paga de fondos misioneros. Se renueva la vieja sala de operaciones para convertirse en el salón central de distribución. Debido a la demanda por enfermeras graduadas para trabajos de salud pública, se admite la primera clase de mitades de año en la Escuela de Enfermeras. Se renueva una parte de la Casa de Enfermeras para servir de dormitorios a esta nueva clase. El desarrollo del programa religioso incluye entrevistas del director religioso con los pacientes y sus familiares referidos al Hpspital por ministros; también se somete la lectura de la Biblia en los hogares de los pacientes. Se organizó una sosiedad de Esfuerzo Cristiano para las enfermeras.

1940. El Dr. Thomas D. Slagle nombrado médico director para ocupar el puesto del Dr. Irwin quien renunció para regresar a Estados Unidos. Se vende la casa del Dr. Galbreath a la Iglesia Metodista y con el dinero se construyen dos casas para médicos, en los terrenos del Hospital. Un año sin precedentes en número de nacimientos sin un sólo muerto maternal. El Hospital coopera con la escuela pública en el trabajo vocacional al ofrecer medio día de práctica a estudiantes de la escuela intermedia y la escuela superior. El programa religioso sigue creciendo en amplitud y en importancia. 30,000 han sido alcanzados durante este año.

1941. Se empieza la participación en el programa Federal de Educación de Enfermeras para llenar la demanda de más enfermeras en la Segunda Guerra Mundial. El Hospital coopera en todas las medidas de la Defensa Civil. Se compra equipo de rayos X's.

1942. Se construyen facilidades para tener agua disponible y un sistema eléctrico adicional para casos de emergencia con motivo de la guerra. La mayor parte del costo es con un fondo especial que se levanta en San Juan. El Dr. Slagler es llamado a servicio activo en la marina. Se le concede una licencia sin sueldo mientras dure su servicio. El Dr. Bierley nombrado médico director interino. El Dr. Robert Boyd llamado a servicio activo al ejército y se le dá una licencia sin sueldo. El Sr. Roland Johnson es nombrado administrador mientras dure la ausencia del Sr. Boyd. Hay escasez de comidas y de medicinas con motivo de las limitaciones en los embarques. Los costos se duplican y triplican. No obstante se presentan oportunidades sin paralelo para servir. Hay un mayor número de nacimientos y de operaciones, la clínica está abarrotada, y hay más demandas para servicios religiosos y orientación personal.

1943. Se compra una nueva máquina para la lavandería. Se aumenta los salarios para los trabajadores profesionales y no técnicos y se firma un contrato que provee para un mínimo de $30 retroactivo a octubre de 1942. Se aumenta el número de estudiantes en las Escuelas de 70 a 84. El Dr. Bierley llamado a servicio activo y se le concede licencia sin sueldo.

1944. El Dr. Parran, Cirujano General del Servicio de Salud Pública de E. U. habló en la Ceremonia de la Cofia en febrero. Se establece un salario mínimo de $42 para los trabajadores en el Hospital, para llenar los requisitos de la ley de Salario Mínimo.

1945. El Dr. Daryl Parker nombrado Cirujano y Médico Director.

1946. La Srta. Marjorie G. Hibbard, Directora Auxiliar, fué nombrada Directora de Enfermeras.

1947. Se incorporó una Junta Local de Síndicos del Hospital Presbiteriano, y se comienzan las conversaciones con la Junta de Misiones Nacionales con los fines de administrar el Hospital como de la comunidad. El Sr. Rafael Cruz Ginorio nombrado Administrador.

1948. Se firma el contrato de transferencia. La Junta de Misiones Nacionales nombrará y sostendrá el capellán del Hospital nombrado por dicha Junta. El Dr. Dwight Santiago Stevenson nombrado Director Médico del Hospital.

1950. El Sr. Arturo Plard nombrado Administrador para sustituir al Sr. Cruz Ginorio quien renunció. La Srta. Carmen Archilla Guenard, nombrada directora de la Escuela de Enfermeras. Se empezó la campaña para levantar fondos para llevar a cabo adiciones al Hospital. El comité de Damas Auxiliares fué organizado. Se hicieron reparaciones mayores incluyendo la pintura de todo el edificio a un costo de $10,000.00. El Sr. L. Long, contratista, contribuyó con el valor de $2,500.00 en pintura, y el Sr. H. I. Hettinger supervisó el trabajo gratuitamente.

1951. La campaña pro-fondos, bajo la dirección del Sr. A. L. Harrey, terminó con gran éxito.

1953. Se construyó un anexo de siete habitaciones privadas modernas, a un costo de $35,000.00 como parte

(Pasa a la página 14, col. 3)

NOTICIAS DE LA OBRA

ROSA ORTIZ DE SEGARRA

Madre Ejemplar de la Iglesia Presbiteriana de San Juan

La Sra. Rosa Ortiz de Segarra nació en el pueblo de Lajas, Puerto Rico, el 20 de diciembre de 1901. Fueron sus padres don Juan A. Ortiz y doña Candida Ramírez, quien vive aún.

Recién casada con don Agripino Segarra, militar, se trasladó a San Juan el 13 de febrero de 1924, en donde ha vivido desde esa época.

Doña Rosa ha sido siempre una mujer muy bondadosa y una magnífica ama de casa —una verdadera madre ejemplar. Ha tenido cinco hijas y un hijo. Cuatro de sus hijas se han casado, las cuales le han hecho abuela seis veces, y todas viven muy bien. Todos sus hijos han sido bautizados en la Iglesia Presbiteriana Hugh O'Neill Memorial de San Juan, habiendo sido muy buenos colaboradores en la Obra del Señor.

Doña Rosa no sólo es una madre ejemplar en el hogar, sino también una miembro ejemplar de la Iglesia. A pesar de vivir en Villapalmeras, que es un barrio bastante apartado del sitio donde radica la Iglesia, ella viene a todos los servicios y casi siempre es la primera en llegar.

Cuando se pensó en elegir a la madre ejemplar de nuestra Iglesia, durante el servicio de la Escuela Bíblica, al ser lanzada la idea, todo el mundo musitó un nombre, el cual estaba en la mente y en el corazón de todos—ese nombre fué el de Rosa Ortiz de Segarra. Al ser sometido su nombre el voto fué únanime.

Para homenajear a tan querida hermana la Iglesia celebró un acto especial en el Salón de Actos, el jueves 13 del corriente, el cual quedó muy lucido, siendo una verdadera expresión de afecto cristiano y un acto de justicia a tan fiel colaboradora. Al fecilitar a doña Rosa y desearle muchos años de vida, deseamos transcribir la "ORACION DE LAS MADRES" que a manera de himno tiene la misma música de "Más Santidad Dáme" y que interpreta el sentir de doña Rosa:

"Oh Padre divino en tu grande amor,
A todos mis hijos guía al Salvador,
Oh guárdalos siempre de vil tenta-
(ción
Esta es de las madres
La intensa oración."

"Siempre para ellos es mi petición,
Por ellos, oh dáme mayor compasión,
Yo, las cargas de ellos quisiera llevar
Esta es de las madres
El ruego sin par."

"Dios, sobre mis hijos derrama tu luz
Y así podrán ellos honrar a Jesús,
Que siempre le sigan en consagración
Esta es de las madres
La eterna oración."

M. A. V.

* * *

IGLESIA EVANGELICA UNIDA DE SABANETAS Y DE CUATRO CALLES

El lunes 30 de mayo tuvimos en Sabanetas un muy merecido homenaje a Doña Josefa Rentas. Es ella la única comadrona del barrio. Su labor es altamente eficiente. Todo el barrio la aprecia mucho, lo que ayudó a que nuestro acto fuera lucidísimo. El mensaje de la ocasión estuvo a cargo de la Sra. Aurelia de Santiago, enfermera de Salud Pública.

También celebramos en Cuatro Calles un homenaje a la madre ejemplar de la iglesia. El comité seleccionador nos presentó a la hermana Catalina Rodríguez. Celebramos un programa al efecto. Hubo regalos y frases muy encomiásticas para la homenajeada.

La hermana Doda Plata se graduó como enfermera recientemente en el Hospital de Distrito de Bayamón. Se siente muy feliz al estar nuevamente entre nosotros. Felicitaciones.

La Srta. Delia Arcay se gradúa de normal. Apreciamos mucho ese triunfo de Delia. Esperamos que el Señor la siga bendiciendo, y que continúe destácandose como una ferviente servidora de Dios. La felicitamos y también felicitamos a todos los estudiantes que se gradúan y a los que pasan de grados.

Rdo. Santiago

* * *

EN SU AUSENCIA

Mientras dure la ausencia del Rdo. Luis Angel Toro, actuarán como capellanes del Hospital Presbiteriano el Rdo. Samuel Corchado y el joven Agustín González, recién graduado del Seminario.

HOSPITAL PRESBITERIANO

(Viene de la página 13)

del proyecto de adiciones al hospital.

1954. Dedicación del Anexo durante una reunión de la Junta de Síndicos. El Dr. Angel Archilla Cabrera hizo oración de dedicación. Celebración del Cincuentenario del Hospital y su Escuela de Enfermeras, con programas especiales durante la Semana Nacional de Hospitales en Mayo.

RINCON DEL DIRECTOR

Para que nuestros lectores se den cuenta de la POBREZA EXTREMA de la Iglesia Católica, transcribimos a continuación dos artículos que tomamos de nuestros canjes extranjeros.

EL VATICANO SEGUNDA POTENCIA FINANCIERA DEL MUNDO.

El Vaticano es la segunda potencia financiera del mundo. Posee 4,325 billones de francos, siguiendo a los Estados Unidos que tienen 8,470 billones. Esta reserva monetaria es tres veces más grande que la de la Gran Bretaña (1430 billones) y diez veces más que la de Francia (450 billones).

Según la constitución Teocrática del Estado Vaticano, el Papa puede en teoría disponer de este tesoro a su parecer, mas en la práctica se administra por un "Colegio" o "Junta" al frente de la cual se halla un delegado del Pontífice.

La administración de finanzas papales se hace por intermedio de tres grandes Bancos Internacionales, que pueden ser considerados como los consejeros financieros de la Santa Sede. Se trata de G. P. Morgan, de New York, Estados Unidos; de Hambro Bank de Londres, y del Crédito Suizo.

En tanto que a G. P. Morgan se le acumulan constantemente negocios financieros, Hambro Bank de Londres ve disminuir su influencia, debido a las restricciones monetarias en la Gran Bretaña.

En 1948, por ejemplo, la Santa Sede había retirado del Banco una suma muy elevada de libras esterlinas, para comprar en Argentina trigo destinado a venderse en la Alemania ocupada. Esa operación descontentó al gobierno inglés.

Así por las dificultades surgidas en sus transacciones en Londres, el Vaticano prefiere dirigirse directamente a su Banco en New York.

No existe una onza de oro en las cajas fuertes de la Administración Especial o Ministerio de Finanzas del Papa. Todo el oro en lingotes del Vaticano se halla en América, y en títulos dispersos por el mundo entero.

El 27 de junio de 1942 el Papa Pío XII estableció las "Obras" destinadas a ayudar financieramente a las órdenes religiosas. Es una especie de Banco de Estado, donde los eclesiásticos y laicos pueden invertir sus fortunas. Los particulares deberán, según parece, comprometerse a ceder después de su muerte un cierto porcentaje de sus bienes a las mencionadas "Obras".

Las "O b r a s" poseerán también grandes participaciones en bancos extranjeros, como el Banco de París y de los Países Bajos, que controlan las finanzas del Catolicismo en Francia.

"Amanecer" - México.

* * *

TRATADO CON ITALIA

Al fin de la guerra fué negociado con Italia un tratado que comprometía a esa nación a sostener "el goce de los derechos humanos", entre ellos la libertad de cultos. Ahora parece ser parte del gobierno italiano ordenar que todos los misioneros salgan del país. La embajadora americana en Italia, la señora Luce, aunque ahora católica, se dice que es nieta de un ministro bautista. ¿Cómo representará esta señora a los Estados Unidos en esta crisis?

El Sr. A. Caliandro, uno de los invitados escribe, y su declaración está basada sobre artículos recientes de revistas italianas: "Con dinero americano, el gobierno italiano, contra muchas protestas, votó 8,000,000,000 de liras el último sábado para construir más iglesias católicas y casas parroquiales para los sacerdotes." Esto no es porque el Vaticano se encuentre sin dinero. ¡Todo lo contrario! De acuerdo con la misma fuente de información "que las autoridades del Vaticano no pudieron negar, el capital líquido, depositado en su mayor parte en los bancos de los Estados Unidos y protegido por doscientos jesuitas expertos en finanzas, llega a la suma de 7.000,000.000,000 de liras, ocupando el segundo lugar únicamente al tesoro de los Estados Unidos y tres veces el tesoro del Imperio británico. Sinembargo, cuatro millones de italianos se encuentran sin trabajo en este invierno."

El temor al purgatorio es un agente poderoso para la adquisición del dinero por el Vaticano. Un escritor en **Allende las Nieves Alpinas** habla de este terror lucrativo del pueblo italiano. "Debo acostumbrarme a esto", dijo una dama cuando había recibido serias quemaduras en la cocina. "Esto es nada comparado a lo que debo sufrir en el purgatorio."

* * *

NO SABE LA HORA QUE ES

El astrónomo Dirk Brouwer, del Observatorio de Yale, al mirar la condición en que se debate el mundo hoy día, dijo que nadie sabe la hora que es.

Tiene razón: mientras haya sistemas absolutistas y despóticos como el Comunismo y el Romanismo, es imposible saber en que hora se vive.

ESCUELA BIBLICA

Colaboración de DON ABE

LECCION PARA MAYO 30

Tema: **Eliseo Revela Recursos Espirituales.**

Texto: 2 Reyes 6:8-17.
Para estudio: 2 Reyes 4:8-37; 6:8-23.
Lectura devocional: Salmo 125.
Texto áureo: Romanos 8:31.
Tiempo: Entre los años 840 y 838 A. C.
Lugar: Dothan, como a 12 millas al noroeste de Samaria, capital del reino de Israel.

Introducción

La vida de Eliseo transcurre más tranquila que la de su antecesor Elías. De él se nos dice que heredó el manto de Elías cuando éste subió al cielo en un carro de fuego, y demostró enseguida su poder dividiendo milagrosamente las aguas del Jordán con el manto.

Explicación

2 Reyes 6:8-13. Eliseo Revela lo Escondido.—Estos pueblos estaban siempre en guerra unos contra otros. En esta ocasión era Israel y Siria los que estaban envueltos en un conflicto armado. Siria era la nación agresora, y había invadido a Israel con sus huestes. El rey y los generales sirios hacían sus planes en secreto, pero antes que pudieran llevarlos a efecto ya el rey de Israel lo sabía y, de consiguiente, tomaba las medidas que el caso exigía. Intrigado el rey de Siria con el asunto, sospechó que había traidores entre los suyos, pero alguien le dijo que la dificultad estribaba en que había un profeta en Israel que contaba al rey todo lo que los sirios acordaban en secreto. Enterado del paradero del profeta Eliseo, el rey sirio envió un ejército a Dothan, donde estaba el profeta, para capturarlo.

2 Reyes 6:14-17. Los Ejércitos Invisibles.—Para no levantar sospechas y que diera tiempo a Eliseo de huir, el rey de Siria envió su ejército a Dothan de noche, de modo que al amanecer tenían rodeada la ciudad, especialmente los caminos de entrada y salida.

Al amanecer, el sirviente de Elías, que no sabía lo que pasaba, se asustó grandemente al ver a los sirios por todas partes. ¿Cómo escapar de manos del enemigo? Su único consuelo fué acudir a Eliseo con la inquietante pregunta, "¿qué haremos?" El profeta, que ya sabía que la providencia divina estaba de parte de él, oró a Dios para que abriera los ojos del sirviente y viera la realidad. No tardó mucho para que éste, asombrado, viera otros ejércitos más poderosos en torno de ellos para protejerlos. Eran los ejércitos del Cielo.

Son más y mejores ejércitos los que están con los creyentes que los que están en contra de ellos. A menudo hay que abrir los ojos de la fe para ver que Dios acampa alrededor de los que lo temen y los defiende. La historia está llena de ejemplos de grandes victorias, merced al poder protector de Dios.

Punto central: El creyente en Cristo tiene a su disposición los poderes escondidos del Cielo.

LECCION PARA JUNIO 6

Tema: **Amós Condena la Injusticia Social.**

Texto: Amós 7:10-17; 8:4-8.
Para estudio: 2 Reyes 14:23-29; Amós 7 y 8.
Lectura devocional: Isaías 58:1-8.
Texto áureo: Amós 5:14.
Tiempo: Amós comenzó a profetizar por el año 760 A. C.
Lugar: Profetizó especialmente en Bethel.

Introducción

Amós fué el primero de los cuatro grandes profetas del siglo 8 A. C. Estos fueron Amós, ya mencionado, Oseas, Isaías y Miqueas. Fué el siglo de oro de la profecía hebrea. Amós profetizó en el reino del Norte durante el reinado de Jeroboam II, el hijo de Joas.

Explicación

Amós 7:10-17. El Rey Contra Amós.—En la lección de hoy se repite el caso muy corriente de que el rey y el profeta de Dios no estaban de acuerdo. El rey, como tal, se creía con el derecho de obrar mal y que todos luego lo alabaran o, cuando menos, disimularan sus errores. Pero los profetas del Señor no hacían compromisos con nadie, y sólo hablaban la palabra de verdad y de justicia. A todas luces era conocida la rivalidad existente entre el rey Jeroboam y Amós, y a fin de evitar los comentarios que corrían de boca en boca, el sacerdote Amasías, de Bethel, aconsejó al profeta a marcharse de la ciudad.

Indignado Amós con la acusación y consejo del sacerdote, declaró a éste en público que él no era profeta sino un simple aldeano, pero que cuando Dios le mandaba a profetizar a su pueblo Israel, él no podía menos que obedecer al divino mandato. Y para culminar sus palabras, repitió contra el mismo sacerdote su tremenda profecía: la mujer le sería infiel, sus hijos caerían a cuchillo, la tierra sería repartida en suertes, y él moriría en tierra extraña. Para Amós no habían paños tibios cuando tenía que cantar la verdad en el nombre de Jehová.

Amós 8:4-8.—Amós Contra la Injusticia Social.—Como en el día de hoy, había mucha injusticia en el trato con el obrero y el pobre. Los dueños de fincas, usaban pesas falsas y se valían del engaño para explotar al necesitado. Este, en su apuro, se vendía por un par de zapatos o unas monedas. Amós trinó contra toda esta injusticia y la denunció con valor.

Punto central: Toda injusticia, ya sea de parte de los gobernantes o de los dueños del dinero, está condenada expresamente por Dios.

La moral y la justicia son siempre condiciones indispensables de la verdadera religión. Lo demás, si faltan éstas, sale sobrando.

Puerto Rico Evangélico

"Pro Christo"

JUNIO 10 DE 1954

Torre de la Universidad de Puerto Rico, símbolo de elevación intelectual, taller donde se preparan los hombres que en el mañana habrán de dar prestigio a la Patria dentro y fuera de ella.

MUNDO RELIGIOSO

SE RECONOCE LA EXISTENCIA DE 360,000 PROTESTANTES EN CUBA.

Encuesta sobre las creencias religiosas del pueblo Cubano.

Se ha publicado por el Buró de información y Propaganda de la Agrupación Católica Universitaria, un estudio que merece el análisis cuidadoso de los interesados seriamente en conocer los estados de opinión y prácticas religiosas de nuestro pueblo. Nos concretamos hoy a comentar algunos de los resultados obtenidos sobre la base de las 4,000 entrevistas realizadas y que se consideran suficientes para deducir el sentimiento de los seis millones de cubanos.

De acuerdo con las cifras de una paciente tabulación, el 72.5% de la población de Cuba es católica; el 6% es protestante; el 0.5% judíos; el 0.5% son santeros o practican el "ñañiguismo"; el 1% espiritista; el 0.5% tiene a la masonería como religión y un 19% no pertenece a religión alguna (aunque no nieguen la existencia de Dios, como comentaremos en otra ocasión).

Sobre la cifra de 6 millones de habitantes, el 6% atribuído a la población arroja un total de 360,000 protestantes comprobados, es decir, miembros en plena comunión, conscientes de sus responsabilidades, activos y testigos, o de lo contrario ellos saben bien que no estaban autorizados a dar una filiación teórica o platónica.

Queda por dilucidar la interpretación que "Encuesta" da a la respuesta de los entrevistados que declararon ser cristianos, pues sabido es como abunda entre los protestantes la superior idea del cristianismo, frente a la secundaria de esta o aquella secta.

Veamos ahora las cifras católicas, muy bien analizadas por cierto y que según sus tablas representan una población católica de 4,350,000 pero que según un gráfico queda reducido a un 25% de católicos prácticos, o sean, 1,087,500.

Casi 400,000 protestantes reconocidos, contra 1,087,500 católicos confesados, es la cifra básica sobre la que hay que seguir analizando la encuesta. Viniendo de donde viene y sabiendo fidedignamente como la investigación se hizo, no está mal para empezar; ese 25% de católicos prácticos representa el 18,12% de la población cubana, ¿dónde existe tal mayoría católica para querer imponer a toda la nación el imperio de sus prácticas?

Esta es la conclusión del primer análisis, otros detalles se comentarán más adelante.

PUERTO RICO EVANGELICO

Rdo. M. E. Martínez
Director—Administrador

Rdo. Erasmo Bernier
Pres. Junta de Publicación

Carmelo Ortiz Santiago
Jefe de Talleres

PUERTO RICO EVANGELICO es el órgano oficial de las denominaciones evangélicas, Bautistas, Discípulos de Cristo, Metodista, Presbiteriana y Evangélica Unida de Puerto Rico. Se publica quincenalmente en los Talleres Puerto Rico Evangélico, Inc. Admitido como correspondencia de segunda clase en las oficinas del correo de Ponce, P. R., el día 10 de julio de 1912, de acuerdo con la ley del 8 de octubre de 1917. Afiliado a la Asociación de Iglesias Evangélicas de Puerto Rico.

Precio de Suscripción: En Puerto Rico y Estados Unidos, $1.50. Fuera de Puerto Rico y Estados Unidos, $2.00. Pago adelantado.

Oficinas de Dirección y Talleres Tipográficos radicados en el edificio Puerto Rico Evangélico, calle Comercio 89, Apartado de Correos 1707, Teléfono 723, Ponce, Puerto Rico.

UNA REINA METODISTA

(Conclusión)

En 1832 la misión Tonga se transformó en misionera, enviando obreros nativos a las islas de Samoa; y en 1835 dos misioneros estacionados en Vavau, pasaron a las islas Fiji, llevando el Evangelio a estas tierras. En 1836 se organizó la primera sociedad misionera nativa, sostenida generosamente por los cristianos del reino. En 1839 las islas de Tonga experimentaron un glorioso avivamiento. Pero en 1840 y en 1852 hubo insurrecciones de paganos, con la consiguiente persecución de cristianos; esta última fué fomentada por misioneros católicos romanos. La rebelión fué suprimida, y desde entonces reina la paz y la prosperidad. Los habitantes de las Islas de Tonga son muy instruídos, y no tienen guerras, ni pagan impuestos, su país no tiene deuda nacional, no hay escasez de habitaciones, ni preocupaciones económicas. La inmensa mayoría de la población es metodista, y pertenece a la Iglesia Metodista de Australasia; hay 20,000 miembros activos en sus congregaciones.

S. M. Selote Tobou es la tataranieta en línea directa del ilustre rey Jorge Tobou. Tiene 52 años de edad, mide 1.90 mts., de estatura y pesa 127kgs. — verdadero ejemplar de la regia estirpe maorí. Su color cobrizo aceitunado y su hermoso cabello cano acentúan su noble parecer. Se educó en Nueva Zelanda, habla perfectamente el inglés. Está al corriente de los acontecimientos mundiales, y se interesa vivamente en el bienestar de su pueblo. Es viuda, y tiene dos hijos. Es ferviente cristiana y activa metodista, igual que sus regios antepasados desde 1845. Su capital se llama Nukualofa, que significa "tierra del amor".

* * *

No hay iglesia próspera que no tenga espíritu misionero. La ley es: las iglesias crecen en proporción a lo que dan.

"Yo he sido puesto para la defensa del Evangelio".

Puerto Rico Evangélico

Quincenario Evangélico Interdenominacional

AÑO 42 Ponce, P. R., 10 de junio de 1954. NUMERO 1,158

EDITORIAL——

4,678 DIVORCIOS EN ONCE MESES

TRANSCRIBIMOS del diario "El Mundo":

"Las nueve salas del Tribunal Superior de Puerto Rico concedieron 4,678 divorcios en los once meses del período comprendido entre febrero y diciembre de 1953.

"En información oficial de la Administración de Tribunales se consignan los totales y el detalle de casos de divorcio concedidos en cada una de las nueve salas del Tribunal Superior. El mayor número de casos fué concedido por la sala de San Juan, con 1,815, siguiéndole Ponce, con 600; Arecibo, 412; Mayaguez, 403; Bayamón, 339; Aguadilla, 315; Humacao, 312; Caguas, 264, y Guayama, 218.

"El promedio mensual de divorcios concedidos en el Tribunal Superior durante el año 1953 fué —según se consigna en otra información de la misma fuente—de 425. El promedio para el año 1950-51 fué de 298 divorcios por el mismo tribunal." Hasta aquí "El Mundo".

El divorcio en Puerto Rico se está tornando en un problema pavoroso. En un país pequeño como el nuestro, que se divorcien 425 parejas mensualmente, es cosa alarmante. Y, según parece, el mal crece de año en año, pues el año 1950-51 en el mismo lapso de tiempo, hubo 298 divorcios solamente, o sea 127 divorcios menos que en el 1953.

¿Qué pasa? ¿Es que el ritmo de los divorcios va parejas con el aumento de población, o un poquito más, lo que quiere decir que las condiciones morales no menguan sino que van en aumento? ¿Qué le pasa a los hombres y mujeres que no se dan cuenta de la seriedad del matrimonio? ¿Hemos llegado al punto en que no nos interesa la familia, los hijos, la sociedad, la religión, el honor, sino el placer sensual, el sport de cambiar de cónyuge como se cambia de moda? ¿No nos percatamos de que un pueblo nunca será superior a los hogares que lo integran, que los hombres del mañana se están haciendo hoy y que los materiales con que se fabrican cuentan mucho? ¿O es que pensamos acaso que un milagro del Cielo cambiará todas las cosas para bien?

No hay duda de que el divorcio, en determinados casos, es saludable. Cuando uno de los cónyuges es infiel, sin esperanza de enmienda; cuando hay mal trato y el hogar se convierte en infierno y peligra la paz y la tranquilidad; cuando el hombre es un borracho consuetudinario y denigra a la familia con su conducta vergonzosa; o aún cuando por motivos de religión uno de los esposos intenta obstaculizar la práctica de la religión del otro, el divorcio obra eficazmente porque quita la causa de una condición que puede degenerar en mal irremediable.

Aún en los casos mencionados arriba, en que el divorcio es aconsejable, queda siempre en pie el problema del hogar destruído. Se habrá evitado tal vez una tragedia, un crimen, pero ahí están los hijos que no entienden de estas cosas amargas y tristes de la vida. Sus mentes tiernas no aciertan a comprender por qué papá y mamá se han separado, por qué el hogar no tiene ya la unidad de otros días, y esto naturalmente ejerce en sus almas de niños una influencia desgraciada. Amenudo en casos de divorcio los hijos quedan desamparados, yendo a vivir con los abuelos o parientes de los padres, porque al romperse el hogar el hombre se casó con otra y la mujer tuvo que emplearse en algún sitio para ganarse la vida. En todo divorcio siempre hay víctimas: ésas son los hijos.

Si los que piensan en el matrimonio tuvieran en cuenta esto, de seguro que habría menos matrimonios tontos y más matrimonios perdurables. Pero la moda del siglo se impone en las mentes huecas de jóvenes de ambos sexos, y se consu-

ma la desgracia. Culpa en parte de esto la tiene el cine, con su ejemplo actual y visual, la prensa y la sociedad. Hollywood y otros centros de producción de películas muestran desgraciadamente una moral muy baja. El divorcio entre los artistas es frecuente. Muchos artistas, al parecer, fundan sus méritos en el número de divorcios que han consumado. A veces la comedia y el drama se presentan a perfección porque en la vida real también se viven a perfección. Y el fruto de esta manera de vivir que vemos en la pantalla, y que se exhibe en los miles y millones de teatros por todo el mundo, completan la obra de destrucción moral, siendo la escuela peor y la mejor pagada de nuestra juventud.

Otra fuente que contribuye al mal general es la prensa. Al divorcio se le da amplia información con la aureola de la aventura, de lo deseado y hasta de lo envidiado. Cuando un tunante, como cierto diplomático extranjero, se divorcia unas cuantas veces y se casa con una rica heredera, también experta en divorcios, para luego divorciarse a los pocos meses, el retrato y aventura de estos dos desgraciados ocupa los sitios más prominentes de los periódicos. La influencia que ejerce en las mente locas e inexpertas esta información malsana, es incalculable. ¡Cuántos desearían ser como este tunante, y cuántos tratarán de emular situaciones semejantes para sentirse héroes del amor!

Finalmente, la sociedad no está limpia de culpa, pues no solamente se hace de la vista gorda, sino que hasta alaba y premia la vida desvergonzada de los que creen que han nacido para ser donjuanes sin tiempo ni medida. ¿Por qué no se alienta la moralidad, se estimulan las virtudes del hogar y se publican con lujo de detalles los casos de matrimonios felices y duraderos? Pero no, lo importante es la nota sensacional y escandalosa para soltar la lengua y hablar de lo lindo. Y la sociedad que así actúa, olvida que está poniendo los cimientos de su propia destrucción.

No somos puritanos, que condenemos el divorcio en todas las circunstancias; pero el divorcio, como todo, deberá ser controlado para el bien general, y especialmente del niño. Mientras no tengamos hogares estables, hogares que proporcionen al niño un crecimiento y desarrollo normal, no podemos mirar al porvenir con confianza y fe.

¡Salvemos el hogar; salvemos la familia!

SINTESIS

La Iglesia Evangélica Unida de la Calle Marina de Ponce celebró su aniversario el 31 de Mayo pasado.

El Comité de Publicaciones de "Puerto Rico Evangélico" rindió un merecido homenaje al Rdo. Jorge Richardson en el Hotel Meliá de esta ciudad. El compañero Richardson fué miembro y presidente de este Comité por muchos años.

La Primera Iglesia Bautista de Adjuntas celebró su aniversario durante los días mayo 30 a junio 6.

La Tercera Iglesia Presbiteriana de Mayagüez celebra su aniversario el día 8 de junio.

La Sociedad de Damas de la Iglesia Bautista de Río Grande celebró, como la culminación de una serie de actividades, el Día del Pastor el 16 de mayo.

El día 12 de junio se celebrará en la Iglesia Evangélica Unida de Santurce la vigésimosexta Convención de Damas de la Iglesia Evangélica Unida, Distrito Este.

El Seminario Evangélico celebró los Ejercicios de Graduación de la Clase de 1954 en el campus del Seminario el 21 de mayo.

El Instituto Politécnico de Puerto Rico celebró los Ejercicios de Graduación de la Clase de 1954 el día 8 de mayo, junto a las históricas escaleras.

Hemos saludado en ésta al Rdo. Narciso Casillas Piñero, quien ya se encuentra bien de salud. Nos alegramos.

El Rdo. Angel Acevedo, pastor retirado de la Iglesia Bautista, juntamente con su amada esposa, fué homenajeado por el Hon. Gobernador don Luis Muñoz Marín con motivo de sus bodas de oro en el ministerio evangélico de la Iglesia Bautista.

El Rdo. Santiago Soto Fontánez, pastor de la Iglesia Bautista Central de Brooklyn, nos escribe: "Después de una espera de quince años, mi esposa dió a luz nuestro segundo hijo en el Hospital Bautista-Samaritano de Brooklyn, mayo 20, y pesó ocho libras seis onzas. Llevará el nombre del padre, pero en inglés, James." Nuestras felicitaciones al compañero Soto Fontánez.

La Escuela Superior de Lajas llevó a cabo sus ejercicios de graduación el 27 de mayo de 1954, a las 8 de la noche. Se graduaron 24 jóvenes.

PAGINA POETICA

Dame alas ¡Dios mío!

No sé si quiero alas
para correr espacios en pos de una alegría:
no sé si yo las quiero
porque vuelen mis voces
donde nunca llegar pudo ninguna.
No sé si Tú lo quieres...
No sé si Tú has querido
que yo sacara estas palabras mías
fuera de mis cuadernos tan sencillos.

Muchas voces brillantes ya lo hicieron.
Ya tomaron sus alas
y han dado Tu mensaje por el mundo
con palabras rimadas.

¡Pero ninguna, oh Dios, ninguna pudo
llegar tan lejos donde quiero yo!
Dame alas, Dios mío:
ya sé por qué las quiero...
Déjadme ir despacio, quietamente,
y llegar muy arriba y muy adentro.
Muy arriba en el orden de los hombres.
Muy adentro del pecho.

Y déjame que saque ese pedazo,
el pedazo del odio
que tiene cada corazón humano.
¡Déjame que lo saque!
Y encenderé una hoguera
larga como las guerras de los siglos
porque sea así el fin de todas ellas:
una hoguera con llamas de esperanza,
una hoguera con llamas de ternura,
de amor a los que sufren
sin causa voluntaria;
una hoguera de luz que no se acabe,
para echar en sus llamas todo el odio
y lo conviertan ellas
en amor y esperanza.

Y luego, Oh Dios, que todo haya pasado,
entregaré mis alas.
Ya no será mi voz por todo el orbe.

Odila G. de Jacob

Redención

Dios te conserve fría la cabeza,
caliente el corazón, la mano larga,
corta la lengua, el oído con adarga
y los pies sin premura y sin pereza.

Cuando en la senda del vivir tropieza
el hombre, del dolor bajo la carga,
su propio peso es el que más le embarga
para alzarse del suelo. La tristeza

sacude, empero, que ella es el estrago
más corruptor de nuestras propias vidas,
pues no es vivir, vivir bajo su amago.

No por tus obras tus tesoros midas,
sino que el alma, de fe pura en pago,
se levanta merced a sus caídas.

—Miguel de Unamuno

La Fe

¿Por qué vacila tu razón? ¿Quién sabe
Si habrá un Edén en medio del desierto?
En lo obscuro, lo incógnito y lo incierto
Unicamente Dios tiene la llave.

Si atendiera al temor que sólo cabe
En el ánimo débil e inexperto,
Nunca saliera del seguro puerto
Para surcar el piélago la nave.

Todo para Colón desconocido
Fué; la tierra, el cielo y el profundo
Mar, por sordas tormentas combatido.

Mas tuvo fe; su espíritu fecundo
Rompió el misterio, y arrancó atrevido
A sus entrañas lóbregas un mundo.

Gaspar Núñez de Arce

REVELACION

Por Clotilde Betances.

En estos días el Espíritu nos ha constreñido a pedir al Padre, no ayuda, no guianza, sino revelación.

¿Qué significa la voz "revelación"? La revelación es luz. Y la luz y las tinieblas no se conocen. ¿"Y qué comunión tiene la luz con las tinieblas?" (II Cor. 6:14).

La revelación es comunión entre el hombre y Dios.

Cuando en el hombre hay algo que responde a Dios, El se revela. Cristo nos reveló a Dios. Díjonos que somos su Templo y en Cristo en Dios nos movemos y somos.

Cuando Dios nos da revelación, tenemos que poseer la capacidad para comprenderla. Samuel por ser tan joven, carecía de ella y Dios tuvo que llamarlo varias veces.

Por medio de Pablo sabemos el modo de conocer a Dios por Jesucristo. Esto es revelación.

Juan nos enseña que en Jesús tenemos la revelación.

Pero este Dios del Nuevo Testamento que habla por vías de Cristo, se reveló allá en el Antiguo Testamento. No hay dos revelaciones. Dios ha cumplido en Cristo lo que ofreció por boca de los profetas.

Murió Cristo. ¿Terminó la revelación? Pues no. El Espíritu Santo nos recordará las enseñanzas de Cristo, (Juan 6:26) convencerá al mundo de rectitud y de juicio, (Juan 16:8), guiará a toda verdad y revelará lo que ha de venir, (Juan 16: 13).

Juan hace distinción entre la revelación que llega por el pensar y la que viene por medio del Espíritu Santo. Juan mismo recibió revelación para escribir el Cuarto Evangelio que Clemente de Alejandría llama "el evangelio espiritual."

También le fueron reveladas las epístolas y el Apocalipsis o Revelación.

La esencia misma de la revelación es novedad. (Juan 14: 25-26). No obstante, es conocida paradoja que del mensaje de Jesucristo sale toda la novedad. (I Juan 2:7)

Jesucristo nos habla por su Espíritu que nos lleva hacia verdad nueva, preservando la antigua. La revelación viene nueva del cielo.

El Espíritu está en toda la Iglesia y sopla donde quiere. (Juan 3:8)

Por su Espíritu Dios nos ha revelado, nos revela y revelará lo oculto. (I Corintios 2:10).

Pide revelación, hermano, cuando desees direcciones claras. La Iglesia primitiva siempre la pidió. (Hechos 13:2. I Corintios 5:3-4.)

Cuando impetres revelación procura estar en la Asamblea de los santos. "Donde dos o más están en mi nombre, allí yo estoy." Y en tu vida separada y en devociones privadas ponte a tono con todos los que creen. (Efesios 3:18-19). Dios es el Padre de todos. Cristo murió por todos. Y la simpatía del pueblo todo de Dios es necesaria. Asi lo creyó Pablo en este texto.

Pide revelación y te será dada. "Dios ha ocultado estas cosas de los sabios y prudentes para revelárselas a los humildes". (Mateo 11:25).

La prueba de la revelación consiste en que todos cooperen a ella con la ayuda del Espíritu Santo.

Dimensión Pastoral de la Libertad

—Segunda a Corintios III: 17—

Todos los días encuentro la libertad, todos los días encuentro la servidumbre. Una y otra están estrechamente l i g a d a s. Nuestro tiempo quiere ser libre, aspira a serlo, pero con esa frialdad de esperanza ingenua que caracteriza el pasado siglo.

Por todas partes se habla de libertad para defenderla o reivindicarla. Desde los primeros años se enseña el derecho de los individuos y de los pueblos a disponer de ellos mismos. Muy sensible a los educadores, esta corriente no es menos percibida por los sociólogos y por todos aquellos que tienen carga pastoral.

Promoción obrera, libertad de investigación científica, advenimiento del laicado, inquietud de testimonio: otros tantos signos de la necesidad de libertad, que acogemos con lucidez y respeto, pero también con prudencia y discreción.

A la inversa, encuentro por todas partes en mi camino una servidumbre conjunta. La servidumbre del hombre a la máquina y a las técnicas que debían liberarlo es un **truísmo,** porque está verificado por cada uno. Servidumbre del trabajo, de los transportes, de las lecturas, de las diversiones; esclavitud de la clase, del partido; obediencia servil a las imágenes, a los slogans, de la información, del cinematógrafo, de la radio.

es exterior ni secundaria: la Iglesia no reivindica la libertad para acomodarse a la corriente del momento. No. Ella se sitúa en el corazón mismo del cristianismo, que, observado de fuera podría aparecer como un sistema, pero que pensado de dentro es un vínculo viviente, de persona a persona, una religión del espíritu. La fe es el encuentro de un don y de una aceptación: un llamado de Dios, una abandonada respuesta a Su voz.

San Pablo nos recuerda: el cristiano ha recibido la libertad en Cristo. En El, y por El se convierte en hijo de Dios; no es ya esclavo de ningún poder creado, no está más bajo tutela, sino que es heredero, como hijo adoptivo. La única dependencia que lo liga es una ley de amor y de filiación divina: "Donde está el Espíritu del Señor, allí hay libertad" (II Cor. 3:17).

A este título encuentro con frecuencia la servidumbre en aquellos que tienen mayor aspecto de ser libres, pero a quienes falta esa autonomía, esa alegría interior de un alma sin trabas; y, por el contrario, descubro con gozo la libertad en aquellos que parecen estar más privados de ella porque han sabido encontrar en el corazón de su pobreza o de su inquietud, el secreto de su más elevada independencia.

La libertad es una tarea pastoral. Es, en efecto, una tarea de la Iglesia, la de promoverla donde ella no existe, aportando al mundo la libertad de los hijos de Dios. Es también su misión dar de la libertad la justa idea y asegurar su justo ejercicio.

Una justa idea, para impedir que sea disfrazada por un individualismo anárquico que a nadie libera y a todo el mundo esclaviza. Exaltando la libertad personal, San Pablo recuerda que no es suficiente por sí misma, que ella debe operar en una vida comunitaria, por inserción en el Cuerpo de Cristo, en quien todos somos uno. La vocación del cristiano es a la vez personal, colectiva: transformación interior y compromiso social.

El cristianismo no cesa de recordar este justo ejercicio de la libertad que se sitúa a medio camino entre el individualismo y el colectivismo. Las leyes sociales y las técnicas son indipensables, pero ellas no deben llegar a hacer del hombre un engranaje anónimo de una máquina perfecta.

A la inversa, nadie tiene el derecho de aislarse de la sociedad, creyendo encontrar en esta soledad la condición indispensable de su libertad. La preocupación del bien común no es un obstáculo a la libre expansión del ser, sino que favorece su plenitud.

Alberto Rembao

EL PERPETUO RETO DE CRISTO

El cristiano nace de la vida; está enquistado en una Persona: Cristo, el Logos encarnado. Una razón hecha existencia e historia. La perspectiva de Dios hecha persona. El cristianismo no es teología, ni rito, ni aun costumbre. El cristianismo es la comunidad viva, histórica que nace de una persona. Es un organismo histórico, que utiliza las categorías de expresión, esenciales para hacerse entender en una época, pero cuya esencia es futurición y posibilidad, y cuya aspiración es la vida en plenitud dentro de cualquier forma de vida. Tiene contrapeso de conservadorismo en su institución, pero de su seno salen los revolucionarios y profetas que mantienen, en una forma de vida y de cultura, el perpetuo reto de Cristo...

—Domingo Marrero

LA INFLUENCIA DE JESUS

Debemos recordar que las demandas y los ideales de Jesús son tan altos que nunca pueden realizarse totalmente. Ellos crean tensión y producen modificaciones en la práctica social y en las instituciones. Ellos revolucionan algunas vidas. Otras las alteran, aunque no profundamente. Una y otra vez, como en los campos de la educación, el pensamiento y la teoría políticas, ellos producen innovaciones. Pero nunca una sociedad y probablemente nunca un individuo los podrá encarnar. Sin embargo, eso no significa que el Cristianismo haya fracasado. La medida de la influencia no está en el abismo que existe entre sus enseñanzas y la conducta de los cristianos y de sus sociedades, sino en los cambios que se han realizado. Contemplados con una perspectiva de 20 siglos, comparándolos con todo lo que se ha realizado en el mundo, la influencia de Jesús ha sido creciente.

K. S. Lattourette

EL CINCUENTENARIO DEL

1904

El primer Presbiteriano, que se reducía a tres edificios de madera, construidos en 1904, con capacidad para 45 camas.

AYER:

1901 — La Dra. Grace William Atkins fué nombrada por la Junta de Misiones Domésticas de la Iglesia Presbiteriana en Estados Unidos de América, la primera médica misionera para Puerto Rico. Estableció un dispensario en la vieja casa de madera que la Iglesia en Santurce había ocupado hasta que se terminó la construcción de su templo.

1904 — Se construyeron los tres primeros edificios de madera para el hospital con capacidad para 45 camas, y se estableció el curso para el adiestramiento de enfermeras, quedando así organizados el Hospital y la Escuela de Enfermeras.

HOY:

El Hospital Presbiteriano, que a través de medio siglo de desarrollo se ha convertido en la actual moderna Institución de gran prestigio por los esfuerzos de la Iglesia Presbiteriana y de la comunidad, celebra con júbilo su Cincuentenario, mirando a los años pasados con orgullo Cristiano por la obra realizada.

He aquí el comienzo y la actualidad de cincuenta años de servicios cristianos en los cuales los postulados de la ciencia y los principios del Divino Maestro han caminado siempre de la mano. Esta labor ha significado oración, sacrificio y abnegación de parte de los que llenos del amor de Dios han contribuido a hacer de esta Institución una que ha regado fielmente la semilla de vida abundante.

A medida que aumentaba la demanda de servicios médicos en el hospital, la Iglesia, atenta a las necesidades de la Institución que había organizado para servir a todos sin distinción de raza, color o credo, iba haciendo provisión y aumentando las facilidades. Así sigue creciendo hasta que en el 1917 se dedica en ceremonia religiosa especial el nuevo edificio de concreto con cabida para 70 iniciando así una nueva era en la historia del Hospital y su Escuela. El costo, que ascendió a más de cien mil dólares, fué donado totalmente por la Junta de Misiones Domésticas de la Iglesia Presbiteriana.

Y el número de pacientes que acuden cada año al hospital en busca de su salud, se aumenta en miles, y surge la necesidad de ampliar las facilidades. Por eso en el 1924 la Junta de Misiones Nacionales compra una propiedad adyacente por la suma de setenta mil dólares. Al año siguiente, deseando dotar la Institución con un laboratorio, la Junta de Misiones inicia en todas las Iglesias Presbiterianas una ofrenda especial de quince dólares para ese proyecto y con él el Hospital se coloca a la altura de los niveles de servicio del Colegio Americano de Cirujanos.

El año de 1926 marca historia sin precedentes al establecerse una hoja de servicios que supera todos los años anteriores. Se atiende un promedio de 500 (quinientos) pacientes diarios en la Clínica, la matrícula de la Escuela ha subido a 46 alumnas puertorriqueñas, las graduadas han ejercido una marcada in

HOSPITAL PRESBITERIANO

1954

fluencia que es reconocida en muchos campos de la profesión, el Hospital ha aumentado su capacidad a 88 camas, se atendieron 51,177 pacientes en el dispensario; y cerrando con broche de oro esta lista de brillantes ejecutorias, el Hospital recibe la codiada acreditación "Grado A" de parte del Colegio Americano de Cirujanos, honor que no ha recibido ningún otro hospital en las Indias Occidentales.

Ya la Escuela aumentado considerablemente su matrícula y no era posible sostenerla en la planta física hasta ahora existente. Se hizo imperativo la construcción de un edificio para albergar este importante servicio del Hospital. De nuevo la Iglesia por medio de su Junta de Misiones Nacionales, y con la ayuda de un legado de la Sra. Caroline B. Sellew, acude a proveer para esta urgente necesidad, y se construye la casa de enfermeras la cual se inaugura con un servicio religioso especial. Esto hace posible que se puedan acomodar unas cien estudiantes y graduadas, y dejar así más espacio disponible en el edificio principal para aumentar el número de camas cuya demanda crecía continuamente.

Cinco años más solamente, y la Junta de Misiones Nacionales hace una nueva provisión liberal de setenta y seis mil dólares para renovar y remodelar el Hospital, proveyendo una nueva ala para maternidad en el espacio que antes habían ocupado los estudiantes. Ya el reconocimiento de la comunidad deseaba expresarse también en donativos para ayudar a realizar la obra de la Institución. Para este proyecto se usaron treinta y cinco mil dólares que la gente de Puerto Rico había donado, y junto con la aportación de la Iglesia a través del Fondo Memorial Sage, hizo posible esta nueva adición.

El Presbiteriano de hoy, suntuoso edificio de concreto, con todas las comodidades para atender a los pacientes eficientemente.

Pero sólo transcurrieron tres años más y surgió la necesidad de ampliar las facilidades con la construcción de una nueva ala para habitaciones privadas que se hacían muy necesarias. El espacio ocupado por la Clínica ya no era suficiente para atender debidamente los cientos de paciente que acudían diariamente aquí, y era urgente construir nuevos salones y oficinas para este propósito. Fué en 1937 cuando se llevó acabo esta ampliación. De nuevo la Iglesia y la comunidad se unieron en el esfuerzo para la prestación de más servicios, habiéndose pagado el costo de la ampliación con fondos combinados de la Junta de Misiones Nacionales y donativos conseguidos en Puerto Rico. Fué también en este año, que la Junta de Misiones Nacionales, atendiendo a una recomendación del director médico, nombró a un ministro puertorriqueño como miembro de la Facultad, para dedicar todo su tiempo al trabajo religioso del Hospital y la Escuela. El Rev. Angel L. Seda fué seleccionado para ocupar este cargo.

Con el aumento de facilidades también aumentan los servicios cuya demanda crece cada día. Y la Iglesia sigue aportando su ayuda especial además de cubrir el alto deficit de cada año. Y

CULTURA ESPIRITUAL

EL BUEY

Antes que vosotros hayáis dejado la cama, ya estoy atado al yugo, junto con mi compañero. Y comenzamos a romper la dura tierra, paso a paso.

El pasto natural basta para mi sustento; pero el hombre necesita alimentarse con cereales y es incapaz de arrastrar el arado.

Abrimos, pues, los surcos donde él deposita la simiente, y así nacen el trigo, la cebada, el maíz, el centeno.

El arado pesa mucho, pesa más que una carreta.

También hay que remover la tierra con la rastra, para alizarla..... paso a paso, el día entero, en invierno y en verano.

¡Y todavía no ha comprendido el hombre que con el pecho, y no con la cabeza, tiraríamos mejor y más a gusto!

¡Y duermo casi siempre sobre la tierra húmeda, expuesto al viento y a la lluvia, aguardando que aclare para volver a la tarea!

Vosotros contáis el día por horas; yo, por los surcos. Y ni el reloj ni yo nos apuramos. Las horas y los surcos son interminables.

Conozco cuando ha llegado el momento de dejar la labor, al mediodía y a la tarde, y es inútil que el hombre que nos guía pretenda prolongar nuestra jornada.

Mientras trabajo no veo más que terrones.....Luego, al llegar la noche, miro hacia arriba y allá están los terrones otra vez, convertidos en estrellas.

Constancio C. Vigil.

* * *

BALANCE MORAL

El hombre en el gran libro de la Contabilidad de la Vida, invierte por la embriaguez su Debe por el Haber y resulta que tiene las siguientes pérdidas y ganancias, irreparables si no se abstiene del vicio funesto de la bebida:

1. Pierde dinero y gana escasez y miseria.

2. Pierde tiempo y gana ineptitud y atraso.

3. Pierde salud y gana enfermedades y dolencias.

4. Pierde virtud y gana demérito y perversidad.

5. Pierde honor y gana desprestigio y menosprecio.

6. Pierde tranquilidad y gana pesares y sufrimientos.

7. Pierde reposo y gana inquietudes y zozobras.

8. Pierde vigor y gana abatimiento y decadencia.

9. Pierde contentamiento y gana tristezas y desesperación.

10. Pierde inteligencia y gana embrutecimiento y estupidez.

* * *

DE LA INCREDULIDAD A LA FE

(Don Miguel de Unamuno.)

Hace años, cuando, por culpa de esa condenada filosofía, chapoteaba yo en el ateismo teórico, cayó en mis manos cierto libro de Carlos Vogt, en que leí un pasaje que decía, sobre poco más o menos:

-Dios es una equis sobre una gran barrera situada en los últimos límites del conocimiento humano; a medida que la ciencia avanza, la barrera se retira.

-Recuerdo que escribí al margen estas palabras: De la barrera acá, todo se explica sin El, de la barrera para allá, ni con El ni sin El, Dios por lo tanto sobra.

-¿Y hoy?

-Hoy me parece eso que escribí entonces una completa barbaridad.

-Lo que hay entre la Acrópolis y nosotros es el cristianismo, la terrible verdad del cristianismo.

-Entre nosotros y la razón helénica está la Cruz, la sublime locura de la Cruz.

---

se construye la nueva sala de operaciones como un regalo memorial, y se continúan ampliando las facilidades.

Y el año de 1950 nos encuentra en los preparativos para una campaña para levantar fondos con el fin de hacer nuevas adiciones al Hospital. La campaña se realiza con éxito porque el pueblo conoce del prestigio de que goza la Institución en la comunidad y en los paises vecinos. Y al año siguiente la cantidad de tres cientos mil dólares había sido suscrita en Puerto Rico en espera de otra cantidad que habrá de recibirse del Gobierno Federal, para proceder a llevar a cabo un proyecto de ampliación de gran alcance. Este año del Cincuentenario se pudo inaugural un nuevo y moderno anexo que es parte de este proyecto de adición, y el cual habrá de aumentar la capacidad del Hospital considerablemente.

Cincuenta años de continuo crecimiento y desarrollo, de aumento en los servicios eficientes y cristianos. Y durante todos estos años, la obra religiosa ha marchado junto a la obra médica y educativa del Hospital Presbiteriano. Primero, los mismos médicos y enfermeras que realizaban éstas hacían la otra también. Después una persona encargada del programa religioso para darle más atención y llenar la necesidad espiritual que se aumentaba con los servicios. Aquellos primeros hombres y mujeres de visión y llenos del espíritu de Dios sentaron las bases de una obra que iba desarrollándose con la fase profesional y crecía también con esta. Esta obra ha dado sus frutos a través de estos años, y sembrada en el corazón de miles y miles, ni el tiempo ni las adversidades podrán borrarla. En los pasos de aquellos primeros han seguido otros, y la llama de la fe ha venido pasando de uno a otro, llenando de luz resplandeciente todas las almas que la reciben. La obra es de Dios y no puede perecer.

La Verdad de lo que Ocurre en Colombia

Noticias enviadas por la Confederación Evangélica de Colombia, CEDEC

EL GOBIERNO EN ACCION

EL GOBIERNO ACTUA PARA EXPULSAR A LOS MISIONEROS Y PASTORES PROTESTANTES DE LOS TERRITORIOS MISIONEROS

El Ministerio de Gobernación, con fecha 3 de septiembre de 1953, ordenó a todos los Gobernadores de Departamento la expulsión de los misioneros y pastores de otras religiones que no sean la Católica Romana de los 18 Territorios Misioneros de dicha Iglesia. La orden, que lleva el nombre de Circular 5106, dice que la presencia de pastores protestantes en los Territorios Misioneros había sido prohibida desde 1902, y que los misioneros son advertidos de esta restricción al concedérseles visas para entrar en el país.

La CEDEC no tiene conocimiento de ningún misionero protestante que haya sido avisado como se dice. Los misioneros protestantes han vivido y trabajado en los Territorios Misioneros por muchos años, siempre con el conocimiento y consentimiento del Gobierno, y algunas veces con su aprobación expresa. Como residentes extranjeros, los misioneros protestantes deberán indicar el sitio de su residencia a la Policía Nacional y llevar cédulas de identificación. El Gobierno ha tenido así conocimiento de su presencia en los Territorios Misioneros.

Ni la constitución colombiana ni los tratados con el Vaticano (Concordato y Tratado sobre Misiones de 1953) especifican que los misioneros y pastores protestantes están excluídos de los Territorios Misioneros. El tratado de Paz Colombiano-Estadounidense, de Amistad, Navegación y Comercio (firmado en 1846), concedía libertad religiosa a los ciudadanos americanos en Colombia sin restricción alguna con respecto al lugar de su residencia. La orden del Gobierno de septiembre 3 es arbitraria e inconstitucional, como también es una violación al tratado vigente con los Estados Unidos.

Lucio Pabón Núñez, Ministro de Gobernación, educado por los jesuitas, estaba consciente de esto y apresuradamente expidió una "clarificación" de la orden cuando las embajadas americanas y canadiense presionaron a la Oficina Extranjera de Colombia por una explicación.

Mediante la Circular de Octubre 24, 1953, copia de la cual publicamos en seguida, el Ministerio decidió que los misioneros protestantes pueden permanecer en los Territorios Misioneros como residentes extranjeros, pero sin derecho a ocuparse de actividades religiosas. La orden de expulsión para los pastores protestantes colombianos sin duda todavía está en pie.

Circular Número 4793 de 1935
Bogotá Octubre 24

"Permítidme clarificar la Circular 5106 de Septiembre 3, concerniente a los actos de pastores de religiones distintas de la Católica en los Territorios Misioneros, en el sentido siguiente: En dichos territorios ellos no podrán llevar a cabo ninguna actividad para hacer prosélitos o de adoración pública. Si tales pastores insisten en permanecer en los Territorios Misioneros, podrán hacerlo solamente en la forma indicada en el segundo párrafo de la previamente mencionada Circular, esto es, no como pastores, sino sólo como residentes extranjeros que no profesan la Religión Católica, en conformidad con el Título Cuarto de la Constitución Nacional, y sujetos a las condiciones aquí contenidas. Suplícole ponga en conocimiento de los Alcaldes de su jurisdicción esta Circular. Saludos cordiales.

Lucio Pabón Núñez
Ministro de Gobierno

LAS REGIONES PROHIBIDAS

Los oficiales de Departamento, basándose en las provisiones de la Circular 5106 del Ministerio de Gobernación, se han movido rápidamente bajo la presión del clero católico-romano, para parar los servicios religiosos protestantes en los 18 Territorios Misioneros. No contentos con la Circular como está, algunos oficiales han aplicado sus restricciones contra los protestantes en regiones fuera de los Territorios Misioneros Católicos.

Leticia (Amazonas). El Rdo. Blake Rogers, misionero protestante residente, de la Asociación Bautista de Evangelismo Mundial, ha sido avisado para que cierre su trabajo evangelístico. La orden, fechada octubre 29, 1953, y firmada por el coronel Carlos A. León, Comisario de la Intendencia del Amazonas, lee como sigue:

"Usted dará fin a toda adoración pública de la Misión que usted dirige, toda vez que el ejercicio público de su religión en los Territorios Misioneros de la Iglesia Católica está prohibido. Si usted desea permanecer en Leticia como extranjero residente, puede hacerlo indefinidamente."

Achí (Departamento de Bolívar). El Señor Raúl Pacheco, alcalde de esta municipalidad a orillas del río Cauca, ha prohibido a los protestantes se reúnan para celebrar servicios religiosos en sus capillas u hogares.

Galindo (Departamento de Bolívar). En este pueblo a orillas del Cauca, más allá de los límites de los Territorios Misioneros Católicos, hay una congregación compuesta de 11 hermanos bautizados y muchas veces más de 11 de simpatizadores. En septiembre, 1953, una Convención de Escuelas Bíblicas que se celebraba atrajo una asistencia de 300. El mes pasado el Inspector Policial Miguel Villa y comisarios armados con cuchillos, interrumpieron un servicio religioso protestante, echaron a los evangélicos de la capilla y les prohibieron reunirse en la capilla o cantar himnos en sus hogares.

Montequeira (Departamento de Bo-

(Pasa a la página 13, col. 3)

NOTICIAS DE LA OBRA

UNA MAÑANA DE ALEGRIA QUE SE TROCA EN TRISTEZA

En la mañana del 9 de mayo corriente, cuando todo era alegría y se hacían los arreglos necesarios para la celebración del Día de las Madres y cuando un grupo de hijos alegres formaban planes para estar junto a su querida madre y su buen padre, el hogar de don Grogorio Santiago, en Coamo, fué cubierto por una nube de tristeza al morir repentinamente don Gregorio (Don Seno), como cariñosamente le llamábamos todos.

Don Seno madruga, se afeita y viene al balcón de su casa, se sienta en un sillón de descanso, y recostado del mismo murió silenciosamente, siendo llamado este siervo de Dios por nuestro Señor a las moradas eternas para gozar para siempre al lado del autor de la vida.

La noticia nos sorprende cuando nos levantamos pensando en el programa que llevaríamos a cabo esa mañana en la escuela bíblica relacionado con "el Día de las Madres".

Don Gregorio fué uno de los miembros más activos de nuestra iglesia bautista aqui en Coamo, y uno de los mejores tesoreros que hemos tenido. Levantó el interés y despertó gozo para ofrendar en unión al pastor y a la junta de la iglesia. Fué amigo activo de la evangelización rural, yendo a todos los barrios, cooperando con su mensaje y con su dinero a fin de ayudar a levantar capillas en los campos.

La Primera Iglesia Bautista de Coamo tiene cuatro capillas rurales con sus escuelas bíblicas, y el hermano G. Santiago cooperó en todas por su progreso.

Al morir dejó todos los libros de la iglesia bien arreglados y cuadrados como tesorero eficiente de nuestra iglesia.

Todas las iglesias bautistas de Puerto Rico recibieron la noticia por los Rdos. Aarón F. Webber y Félix Castro Rodríguez, superintendente y superintendente interino de la Misión Bautista en Puerto Rico.

Una buena representación de ministros evangélicos, estuvieron presente en el hogar del fenecido, uniéndose al dolor de esta familia. Entre ellos hubo varios ministros menonitas y el ministro metodista de Aibonito Rdo. Israel Ramos. Por las iglesias bautistas estuvieron los Rdos. Enrique Roríguez, Enrique Pérez, Rafael Torres Escobar, Erasmo M. Bernier, Angel Luis Gutiérrez, Eliecer Rodríguez, Sr. Agapito Bonilla, y otros que no pudieron estar en el sepelio, entre ellos el Rdo. Aarón F. Webber, Félix Castro Rodríguez y el profesor Mercado de Barranquitas.

El lunes día 10 de mayo se llevó a cabo el sepelio, llevándose primero al templo bautista, donde se le rindió un servicio muy solemne. Junto al féretro posó toda su familia, que con valor cristiano cantaron los himnos "Lugar Hay Donde Descansar" y "Jesús es Mi Rey Soberano". Aníbal y Ada, entre sollozos y lágrimas, dirigieron los himnos. El Misionero de Pulguillas y su esposa cantaron un precioso himno; el Rdo. Driver, ministro de La Plata, y el Rdo. Israel Ramos expresaron mensajes de consuelo a la familia.

Todos salimos del templo en orden y solemnidad hasta el cementerio donde se le dijo al hermano fenecido el último adiós hasta verle en la gloria. Instituciones cívicas sociales y religiosas fueron representadas en este acto a la entrada del cementerio, tomando parte algunos oradores, tales como el Rdo Rafael Torres Escobar, representando la Convención de las Iglesias Bautistas de P. R.; el Rdo. Enrique Pérez, representando los ministros de la Asociación Ministerial de Ponce; la Sra. Paulina G. de Casillas, representando la Primera Iglesia Bautista de Coamo, y el Rdo. Narciso Casillas, como pastor local dió las gracias a todos por su presencia al acto. También el representante de la Escuela Intermedia de Aibonito habló como amigo íntimo de Don Seno, y otros cuyos nombres no recordamos bien.

Queremos dejar estas palabras de consuelo a la viuda e hijos del que fué don Gregorio Santiago; "No se turbe vuestro corazón, bienaventurados los muertos que de aquí en adelante mueren en el Señor. Así dice el Espíritu, que descansarán de sus trabajos porque sus obras con ellos siguen". Apoc. 13:14.

Nuestro pésame a la familia a la cual nos unimos en el dolor que son los siguiente: Petra Santana, Leticia, don Etanislao, Ana Zoraida Arsenio, Lydia Esther, Virgenmina, Aníbal, Ada Palmira, Héctor Hirán, los hijos políticos Alquímides, Josué y Amado.

Queremos expresar nuestro agradecimiento a nombre de la familia Santiago y a nombre de la Iglesia Bautista a todos aquellos que cooperaron en una forma u otra.

Rev. N. Casillas Piñero

* * *

RINCON ELIGE LA MADRE EJEMPLAR DE 1954

Por invitación cursada el 17 de los corrientes por la Srta. Rosalina Peralta, Principal de Escuelas y el Sr. Herminio Planell, Superintendente Auxiliar, se reunieron en uno de los salones de la escuela superior un grupo de profesores, señoras de la comunidad y señores con el fin de seleccionar la Madre Ejemplar de nuestro Pueblo.

Con el beneplácito y aprobación unánime de todos los presentes se seleccionó a la muy noble y ejemplar madre rincoeña, Sra. Carmen Bonet de Colón. Es doña Carmen la compañera fiel, abnegada y virtuosa de don Agapito Colón, quien es a su vez, como un símbolo de su pueblo, querido, admirado y respetado por todos los que hemos tenido la suerte de compartir su amistad.

Tiene Doña Carmen 62 años de edad y es madre de ocho hijos, quienes emulando a sus progenitores son ejemplo de hijos y de virtud ciudadana. No tiene parangón y está fuera de toda ponderación el sacrificio de estos padres, quienes contando con muy menguados recursos económicos le han dado a todos y cada uno de ellos una profesión de la que ellos

han hecho un culto.

Su hijo primogénito, Rdo. Victor Manuel Colón, se abrazó al servicio de Cristo Redentor y ejerce con devoción y piedad cristiana su misión de ministro de la Iglesia Presbiteriana. Lo sigue a Víctor Manuel, Flor María, que emula a Doña Carmen, que ha hecho de su hogar un altar y de su matrimonio un culto. Sigue Milagros, que como Victor Manuel, sirve también a la humanidad. Victor Manuel como médico de almas; su hermana Milagros, llevando consuelo y alivio a los que yacen en el lecho del dolor en los hospitales. Juan es el cuarto de los hijos. Los que conocemos de los actos heróicos de nuestro glorioso Regimiento 65 de Infantería en los sangrientos campos de Korea, vimos allí, junto a los heridos en combate, al abnegado y valiente Dr. Juan Colón Bonet, en el Cuerpo Médico, con el rango de Comandante.

Guillermo es graduado de dentista de una de las más acreditadas universidades de Estados Unidos. Su hermana Mercedes, al igual que Milagros, y como si fuera una vocación de todos, es también enfermera. César Humberto apenas cuenta 25 años de edad y pronto se recibirá de doctor en medicina y cirugía de una Universidad de Filadelfia.

Cabe preguntarnos: ¿Y, el último de los hijos, el regalón de la familia? Es compartiendo el acervo dolor de la familia Colón Bonet, que evocamos la tragedia. Frank, así se llamaba, quien era otra promesa de la familia, pasó a mejor vida podríamos decir, cuando apenas empezaba a vivir. Contaba sólo 14 años, cursaba con notas sobresalientes su primer año de escuela superior, cuando acompañado por sus amigos de tropa de Niños Escuchas, murió trágicamente en las profundidades del Rio Culebrinas. Doña Carmen, como Don Agapito, han aceptado con resignación cristiana los designios de nuestro Hacedor.

Notas:

Copiado del periódico "Horizontes" Organo de las Escuelas de Añasco y Rincón.

Hubo programa en las escuelas. El orador fué el Rdo. Erasmo Seda de San Germán. Nuestra iglesia asistió al acto. Todos salimos muy contentos y satisfechos del acto. La familia Colón estaba allí y recibieron cariño de todos.

F. T. Q.

CELEBRAMOS EL DIA DEL PASTOR

Como culminación de una serie de actividades especiales dirigidas por la Sociedad de Damas de la Iglesia Bautista de Río Grande, celebramos durante el domingo 16 de mayo el día del pastor. En el servicio de Escuela Bíblica y en la noche, las actividades fueron dedicadas a nuestro estimado pastor, Sr. Basilio Carmona Delgado. El Rdo. Domingo Ruiz Villanueva fué nuestro predicador visitante en esa noche. Nuestra iglesia, al hacer reconocimiento a la labor que está realizando este siervo en Su Obra, hace una invitación a los demás hermanos de la iglesia para unirse en el trabajo cristiano.

El año de 1954 es el "año de los cincuenta" de la Iglesia Bautista aquí en Río Grande. Estamos en la antesala de esa gran efemérides, cuyas actividades principales tendrán efecto durante el mes de diciembre. En esa misma ocasión, y como complemento a las actividades, tendremos la ordenación de nuestro Pastor al Santo Ministerio.

El lunes 31 de mayo se reunirán en Instituto-Pasadía los jóvenes bautistas del Distrito Este en el templo bautista de Loíza Aldea. La actividad estará dirigida por el que suscribe esta nota, Presidente del Distrito.

Como primera parte del programa, habrá un acto de afirmación de la juventud en la plaza pública, amenizado por el Coro de la Primera Iglesia Bautista de Río Grande. Luego pasaremos al templo donde escucharemos una conferencia sobre el tema: "La Juventud Evangélica Desarrollándose en el Uso de sus Dones."

Al terminar la sesión de la mañana, iremos a la playa donde pasaremos el resto del día en fraternal camaradería cristiana.

Extendemos cordial invitación a todos los jóvenes e iglesias del Distrito.

Raúl Osorio

* * *

IGLESIA EVANGELICA UNIDA DE FAJARDO

Viernes 7 de mayo, Día del Maestro: En la noche de ese día se celebró en la iglesia un servicio en memoria a los maestros fenecidos que pertenecieron a la misma y en reconocimiento a los vivos tanto de ella, como particulares. Hubo un buen número de ellos presentes.

El pastor Rdo. Serafín García confeccionó un buen programa a tal fin. El discurso de la ocasión estuvo a cargo del ex-senador Sr. Pascasio García, quien disertó brillantemente desde los tres extremos: El hogar, la iglesia y la escuela.

Sábado: Bajo la hábil dirección del Rdo. Luis Rosario Nieves, se llevó a cabo en Yuquiyú un festival de coros de todas las iglesias de la parte oriental. Los coros de Sabana, Naguabo y Fajardo, cantaron varios himnos individuales y luego cantaron todos juntos. Son los deseos del Rdo. Nieves tratar de continuar estos institutos en el futuro, con el fin de prestar servicios de coros combinados a las iglesias que así lo soliciten. Todas las iglesias deben mandar sus coros en el próximo instituto.

En la noche de ese día, en la iglesia Evangélica Unida de Las Cabezas, se le rindió un merecido homenaje a la Sra. Natividad Rivera, quien fué maestra en ese barrio por más de 18 años.

Domingo 9, Día de las Madres: El servicio radial que se celebra todos los domingos de 8:30 a 9:00 de la mañana, estuvo a cargo del coro de niños que dirige Mr. Scott, en relación al Día. Por la noche, el pastor dió el sermón que fué sobre el mismo tema.

Lunes 10: La Fraternidad de Jóvenes, dirigida por su activa presidenta Srta. Maria I. Dones, dedicó un importante servicio especial a todas las madres de la iglesia.

Alejandro Calderón

LA VERDAD DE.....

(Viene de la página 11)

lívar). Mientras celebraban su culto el domingo por la mañana, septiembre 27, 1953, la congregación protestante fué atacada por un grupo de católicos fanáticos armados, quienes rompieron las lámparas de gasolina y los vasos de flores y quemaron las Biblias y los himnarios. Cuando el ataque fué denunciado a los oficiales departamentales, el Gobierno clausuró la iglesia y fijó un anuncio diciendo que se castigaría con multa a cualquiera que entrara en ella. Los miembros de la iglesia se reunen ahora secretamente en hogares privados.

(Nota: En el próximo número continúa esta bellísima manifestación de la democracia católica-romana.)

ESCRIBE EL LECTOR

DESDE COREA

Yang - gu Valley, Korea
Mayo 14, 1954.

Hermano en Cristo:

Me estoy dirigiendo a ustedes desde un punto en Korea para darle una buena información. Somos buenos cristianos y buscamos a Dios dondequiera que estamos. A continuación la información:

Aunque lejos de nuestra patria y padres, hermanos y esposa, nunca hemos perdido la fe en nuestro buen Dios. Yo, como líder y con la ayuda de nuestro capellán evangélico, hemos formado una Sociedad de Jóvenes. Hemos formalizado esta fraternidad con el propósito de ayudar a los niños y mujeres coreanas, ya que estamos precenciando ante nuestros ojos la miseria que arropa a estos seres humanos. Yo como líder y como buen cristiano, formalizé dicha fraternidad para recaudar fondos entre nosotros los puertorriqueños que nos encontramos destacados en este lugar para prestarle nuestra ayuda a estas gentes que tanta falta les hace.

La fraternidad, o mejor dicho la directiva, está compuesta por jóvenes metodistas todos llenos de orgullo y valor para prestar su cooperación.

La directiva esta compuesta de la siguiente manera:

Presidente, Joaquín Torres Meléndez; Vice-Pres., Candido Rivera; Secretario, Fermín Reyes; Tesorero, Manuel Nieves.

Vocales: todos los componentes restantes de la fraternidad. El nombre con que bautizamos nuestra fraternidad es el siguiente: "Sociedad de Jóvenes Metodistas en Korea". Esperando le de publicación en el "P. R." Evangélico, queda de usted muy cordialmente su hermano en fe.:

Joaquín Torres
Presidente

* * *

DESDE AGUADILLA: ACTIVIDADES PRESBITERIANAS

En la iglesia del Higuey, el jueves Santo fué la celebración de la Santa Cena, donde participaron de la Sagrada Comunión un buen número de miembros fieles de la iglesia. El viernes Santo a las 8 de la mañana, fueron difundidas las últimas Siete palabras de Cristo en el calvario de la cruz por los Reverendos Frank Montalvo, Luis Rivera, J. L. Santiago Andrés Londi, Pablo Casasús, P. Rouva y Juan E. Mercado. Todos los servicios de Semana Santa estuvieron muy concurridos; dirigidos por el Rdo. Samuel Vélez.

En las vacaciones de Semana Santa, saludamos varios hermanos evangélicos, estudiantes de la Universidad y del Politécnico, todos miembros de nuestra iglesia.

Estuvo guardando cama, varios días, nuestro ministro, Rdo. Vélez de una fuerte afección catarral.

La hermana Sra. Conchita Defillo González ha vuelto nuevamente a los servicios de nuestra iglesia; ella es una creyente convencida del evangelio cristiano, y fué presidenta de la Sociedad de Damas en la iglesia central presbiteriana en la localidad. La Sociedad de Caballeros presbiterianos está moviéndose, en todas sus actividades, sus reuniones por la noche en el templo donde después de un devocional, hay el estudio de sus proyectos por el engrandecimiento del Reino, igual la Sociedad de Damas.

Sr. González Cardona
Corresponsal

AYUDE
A LOS NIÑOS LISIADOS. ES OBRA ALTAMENTE CRISTIANA

NOTA DEL SINODO LUTERANO DEL CARIBE

La Tercera Convención del Sínodo del Caribe (Puerto Rico e Islas Virgenes) se celebró en la Iglesia Luterana de Santo Tomás, Islas Virgenes, comenzando el Domingo 23 de Mayo hasta el martes 25. La Convención comenzó con el Servicio de Comunión. Oficiaron el Rev. Eduardo Roig, Pres. del Sínodo, y el Rev. Merle G. Francke, pastor local y Secretario del Sínodo. El lunes por la noche fué ordenado al Santo Ministerio el joven Victor Astasio, recientemente graduado del Seminario Luterano de Chicago. Oficiaron en esta ordenación los pastores Eduardo Roig, Herminio Díaz, Kenneth Ferguson y Merle Francke.

El Sr. Chet Myron, líder laico de la iglesia Luterana en N. Y., visitó nuestro campo misionero la tercera semana de Mayo. El Sr. Myron representará a la iglesia Luterana Unida en la convención del Sínodo.

La Sra. Ofelia Falcó visitó los Estados Unidos para asistir a una reunión de presidentes de las diferentes sociedades de Damas Luteranas de América.

La Srta. Esperanza Miranda, fué electa presidenta de la Liga Luterana del Sínodo del Caribe. Ella está trabajando con mucho entusiasmo en todas las ligas de jóvenes del Sínodo.

El Rev. Miguel Sevilla ha sido trasladado de la parroquia de Dorado a la parroquia de Juan Domingo y Monacillos (Guaynabo y Río Piedras), y el Pastor Victor Astasio irá a la parroquia de Dorado.

Pronto se establecerá una Librería Evangélica en la ciudad de Rio Piedras. Será una actividad de la Casa de Publicaciones de la Iglesia Luterana Unida en América con oficinas en Filadelfia. Esta librería estará al servicio de todas las Iglesias Evangélicas de Puerto Rico. Todo lo que una congregación necesite para su programa parroquial lo encontrará a precios razonables.

En el mes de agosto salen para el Seminario Luterano de Filadelfia los seminaristas Sr. David Acosta y José David Rodríguez. El Seminarista Victor Rodríguez, hermano de Jose David, pertenece a la clase de tercer año de este seminario.

RINCON DEL DIRECTOR

NO HAY TAL TEMBLOR, SEÑOR OBISPO

Su Ilustrísima señor Eduardo Mc Manus, Obispo de la diócesis Católica de Ponce, que siempre está metiendo la cuchara donde no debe, dice en un artículo publicado en el diario "El Mundo" del jueves 20 de mayo, que ahora "los altos funcionarios del Gobierno tiemblan de miedo cuando los ministros evangélicos protestan".

La lógica del Ilustrísimo McManus parece más bien el razonamiento de un cura de aldea, de los mismos de que habla el Rdo. Landrón Landrón en su artículo publicado en la edición pasada de esta revista, pues a nadie o a casi nadie se le ocurre pensar que cumplir con un deber democrático es "temblar de miedo". El hecho es éste: Se acusa a la profesora señorita Rosina Capó, ferviente beata, de repartir objetos religiosos (católicos) y de hacer propaganda católica entre los alumnos de su salón en Ponce; se investiga la acusación; se encuentra que los cargos son fundados, y, en consecuencia, se prohibe la continuación de esta práctica por ser contraria a las normas establecidas de completa separación de la Iglesia y el Estado. Pues si esto es temblar, ¡¡bienaventurados, señor Obispo, los que tiemblan en defensa de la justicia y la democracia!!

Suponga usted, Ilustrísima, que en otros salones profesores protestantes repartieran libros, estampas, hojas y folletos de propaganda evangélica, y que a la vez invitaran a los niños a que asistieran a las reuniones protestantes, ¿qué diría usted, señor? ¿Lo vería con buenos ojos? ¿Felicitaría usted a estos maestros por estar haciendo **buena obra, Obra moral?** ¡¡No!! Usted sería el primero en denunciar el hecho a las autoridades escolares, y al éstas poner fin al procedimiento, entonces **no temblarían,** sino que cumplirían con su deber, y usted sería el primero en felicitarlas. ¿O es que usted sueña con España o Colombia, donde solamente los católicos tienen derechos en la escuela y fuera de ella?

Y en aquello de **temblar,** muy ilustre McManus, no tiemblan jamás los que cumplen con su deber de buenos ciudadanos, los que viven a la altura de sus responsabilidades dentro de una democracia verdad. Deben temblar los oportunistas, los que en España y en Colombia persiguen y matan a los que no piensan como ellos; deben temblar los que en los Estados Unidos alaban la democracia y la libertad porque les conviene, pero por debajo de cuerda tratan de minarla y destruírla; deben temblar, finalmente, en Puerto Rico, los que han perdido el sentido de los tiempos en que vivimos y tratan, por todos los medios, de revivir una autoridad eclesiástica ya muy pasada de moda. Así que, Ilustrísima, en eso de temblar, hay que andar con pies de plomo.

Dice usted, además, que "suplicó al gobernador Luis Muñoz Marín que interpusiera su autoridad para prohibir la audición pública de un disco fonográfico 'obsceno y soez', y que el gobernador denegó la petición alegando que un "un Gobierno democrático no puede hacer prevalecer determinados valores morales."

Y ahora, amigo, si usted no tiembla de verdad, es porque no ama a su pueblo y no lleva su carga y su tragedia en su corazón. Sí, Puerto Rico es un país casi totalmente católico-romano, según ustedes mismos dicen, ¿quiénes son los que venden esos discos "obscenos"? Pues...los mismos católicos. ¿Quiénes los pasan por las estaciones de radio? Pues... los mismos católicos. ¿Y quiénes son los miles de personas que los oyen y que los piden en los programas de peticiones? Pues...¡y qué seria se ha puesto la cosa! **los miles y millones de católicos de Puerto Rico.**

No pida usted al gobernador que le moralice sus ovejas; ésa no es tarea de él, sino muy suya. Es usted el que tiene que aconsejar y convencer a sus ovejas de que no oigan tales discos; una mera prohibición no cambia el corazón de un pueblo. Puede usted evitar que se toque un disco a través de las emisoras de la Isla,

pero si no ha cambiado la fibra moral de los creyentes católicos, aparecerán otros discos. Y ahora, señor McManus, es a usted a quien toca temblar ante la grave situación de un pueblo que después de cuatrocientos años y más de enseñanza catolica, todavía no sabe por donde sale el sol.

No tiembla el buen ciudadano
Que cumple con su deber;
No tiembla la mente limpia
Que sabe que hace el bien.

Mas cuando el hombre descuida
La justicia y la verdad
Y las ovejas se pierden...
¡¡Entonces, sí, hay que temblar!!

* * *

DE CURA A MINISTRO BAUTISTA

El Rdo. W. E. Burke, quien fué cura católico-romano por diez años y que dejó su iglesia al encontrar en Cristo su Salvador personal, fué ordenado al Evangelio como ministro bautista en la Iglesia Bautista de la Avenida Madison, de Covington, Kentuky, el 25 de octubre de 1953. Fué mientras estaba en la Christ's Mission, de la ciudad de Nueva York, que encontró un ejemplar de "La Senda de la Sangre", cuya lectura le condujo a la comunión bautista.

¡Uno más, y la suma ya es larga!

ESCUELA BIBLICA

Colaboración de DON ABE

LECCION PARA JUNIO13

Tema: **Amós Denuncia la Intemperancia.**

Texto: Amós 2:11, 12; 4:1, 2; 6:1-7.
Para estudio: Amós 2:6-12; 4:1, 2, 6.
Lectura devocional: Romanos 13:7-14.
Texto áureo: Romanos 13:13.
Tiempo: Amós empezó a profetizar el año 760 A. C.
Lugar: Bethel, centro religioso de Israel.

Introducción

Tanto en tiempos modernos como en los antiguos, la bebida siempre ha sido un problema. Amós se dió cuenta de que las bebidas embriagantes eran una ruina para el pueblo, y las combatió con gran energía y valor.

Explicación

Amós 2:11, 12. - Profetas y Nazareos.—Los profetas eran los predicadores del pueblo, escogidos por Dios. Los nazareos eran laicos que hacían votos por un tiempo, y deberían llevar vida recta y pura. El profeta acusa a la nación de haber obligado a los primeros a callar y a los segundos a beber vino embriagante.

Amós 4:1, 2. Dura Amonestación.—A los grandes y nobles que se daban vida regalada en la capital del reino y que oprimían y explotaban al pueblo, Amós los llama "Vacas". Era gente gorda, ociosa y opresora, y para ellos vendrían días de castigo merecido.

Amós 6:1-7. Juicio Para los Viciosos.—El cuadro que pinta Amós de la vida de la corte es completo. Vida de ociosidad, de banqueteo, de música y borracheras, y todo esto a costa del poble trabajador del campo. Estos mismos más luego irían presos a Babilonia.

Punto central: Es deber del siervo de Dios denunciar la injusticia y la corrupción.

LECCION PARA JUNIO 20

Tema: **Oseas Procura Convencer a Israel.**

Texto: Oseas 6.
Para estudio: Oseas 4:6-7:16.
Lectura devocional: Oseas 11:1-4.
Texto áureo: Oseas 6:6.
Tiempo: Alrededor del año 750 A. C.
Lugar: Bethel y Samaria.

Introducción

Oseas es un tipo distinto a Amós, y se le ha llamado "el profeta del amor." Estaba familiarizado con la vida en la ciudad, y era gentil y sensitivo.

Explicación

El mensaje de Oseas es uno de llamamiento a volver a Dios. Reconoce que Jehová arrebató e hirió, es decir, que castiga a sus hijos rebeldes, pero añade que él también curará y salvará. Sin decirlo terminantemente, presenta a Dios como el Padre que tiene compasión de sus hijos y al fin los perdona y cuida.

Como los demás profetas, Oseas también ve el pecado de su pueblo, y lo denuncia claramente, aunque no con el coraje de Amós. Expone el principio de que a Dios complace, no el culto externo de holocaustos y sacrificios, sino la actitud espiritual, es decir, la misericordia para el semejante y el conocimiento inteligente de Dios para rendirle culto vivo de fe. Los israelitas creyeron que la religión era cuestión de formas y apariencias, y que por el hecho de ser ya pueblo escogido de Dios, tenían asegurados sus favores y bendiciones. Pero no, siempre la verdadera adoración ha sido cosa del corazón y de la vida.

Punto central: La verdadera fe es cosa interior, del corazón.

LECCION PARA JUNIO 27

Tema: **Castigo Sobre Israel.**

Texto: 2º Reyes 17:5-14, 18.
Para estudio: 2º Reyes 17.
Texto áureo: Oseas 14:9.
Tiempo: Año 721 o 22 A. C.
Lugar: Reino del Norte.

Introducción

La historia del Reino del Norte (Israel) duró 200 años, y todos sus reyes, sin excepción, fueron malos. No hubo ninguno semejante a Ezequías o Josías, reyes buenos que gobernaron en el Reino del Sur, o sea Judá. De los dos reinos, el del Norte sucumbió primero.

Explicación

Al fin se llegó el día del juicio para el Reino del Norte, y la ciudad capital, Samaria, cayó en manos del poderoso rey de Asiria. Como ya había sido predicho por los profetas, toda la nobleza y gente que podía hacer algún trabajo fué transportada a lejanas regiones del imperio asirio, de donde se creía jamás volvería. Solo quedaron en la tierra los mendigos y más pobres.

El autor bíblico señala varias causas por este castigo terrible:

(1) La ingratitud. El pueblo no tuvo en cuenta que Jehová lo había sacado de la esclavitud de Faraón para traerlo a un país rico, donde vivirían en libertad como nación.

(2) Se entregaron a la idolatría, sustituyeron a Jehová por toscas imágenes de otros dioses, y olvidaron a su primitivo Dios.

(3) Se entregaron a toda suerte de pecado y corrupción.

(4) No oyeron la voz de los profetas de Dios, llamándolos a arrepentimiento, sino que se afirmaron en su pecado.

Como consecuencia, el destierro y la pérdida de la libertad.

Punto central: El olvido de Dios conduce a la esclavitud del cuerpo y del espíritu.

* * *

PENSAMIENTOS

Para cada cinco minuts de predicación Fosdick necesita dos horas de preparación. El Gerald Kennedy opina que "un hábito permanente de por lo menos cuatro horas de estudio es la única base sobre la que usted debe construir la preparación adecuada de sus sermones.

Es un error creer que Dios solamente tiene que ver con la religión. (Temple.)

Puerto Rico Evangélico

"Pro Christo"

JUNIO 25 DE 1954

CONTENTO Y COMPLACIDO

Con la pierna cruzada, el juguete al lado y la botella en la boca, este niño es más feliz que un príncipe. Nada le falta, cariño, atenciones y mimos; todo es para él. Un hogar le cobija, y un padre y madre amantes le protejen. Aquí está el secreto: "A menos que os hiciéreis y volviéreis como niños, no entraréis en el Reino de los Cielos."

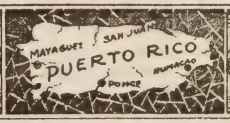

MUNDO RELIGIOSO

EXPERIMENTO REVOLUCIONARIO EN TIERRA PARAGUAYA

Hace ya mucho tiempo nos ocupábamos en éstas páginas de la Sociedad Fraternal Huteriana de Primavera, Alto Paraguay. La revista "Reconciliación", publicada en Montevideo, nos trae en su más reciente número el relato de una visita realizada a ese lugar por J. Antonio Loureiro, secretario de la Junta Ejecutiva Latinoamericana de la Fraternidad de Reconciliación.

Tiene esta narración un encantador sabor agreste. A los que vivimos el ritmo acelerado de las grandes ciudades, nos cuesta imaginar que un grupo numeroso de personas de diferentes nacionalidades, pero todas unidas por el vínculo común del pacifismo cristiano, formen una colonia en el corazón de América del Sur, teniendo todas las cosas en común y viviendo con sencillez en contacto con la tierra. Se bastan a sí mismas en una forma casi completa. Tienen sus propios profesionales, técnicos y obreros. Construyen sus casas, sus escuelas, sus hospitales, sus bibliotecas.

"Hace poco", escribe el articulista, "Tom Pots, un accionista de una fábrica de acero de los Estados Unidos, vino a visitar la hermandad de Primavera y luego de estar allí una temporada decidió vender todo lo que tenía para entrar definitivamente en la hermandad. Aquí las responsabilidades corren parejas con las capacidades, y un médico o un abogado ni gana más ni tiene derechos a más privilegios que el ayudante de cocina. Se respira en toda la colonia una atmósfera de real camaradería y ayuda mutua desprovista de toda afectación".

"Nosotros no tenemos líderes", explica uno de los miembros de la comunidad. Todos los días nos reunimos mientras pelamos la mandioca y hablamos del trabajo y de los distintos problemas que van surgiendo, y decidimos la manera de afrontarlos. No hay concentración de poder en una sola persona, ni siquiera en un grupo escogido, sino que las decisiones se toman según la voluntad de la comunidad."

"Hemos logrado esto por la división de la colonia en aldeas de no más de 200 personas, las cuales tienen entre sí una relación muy estrecha. Pero el secreto de la hermandad se debe indudablemente a la intensificación diaria y constante de la vida espiritual."

Más tarde surge en escena uno de los tres médicos de la colonia, el Dr. Cyril Davis. Es inglés y hace 12 años que se unió al grupo. "Atendemos a más de 9,000 pacientes por año", explica, "sin contar los enfermos de la colonia. Algunos vienen de muy lejos. Hace poco llegó uno que viajó entre estas selvas cinco días. En el hospital se internan alrededor de 300 por año."

Al dirigirse a isla Margarita, la aldea más vieja de la colonia, Loureiro lo hizo en un carro conducido por Wenceslao Jaime, un paraguayo que hace algunos años empezó a trabajar para el grupo. Le contó que desde un principio le extrañó el trato afable y cordial que recibía de "sus patrones" y que con el correr del tiempo empezó a entender muchas cosas, cosas que para él, lo mismo que para otros, eran enteramente desconocidas.

Su experiencia alcanzó un grado de profundidad tal que se sintió impulsado a solicitar su admisión al grupo. "Ahora la vida tiene otro significado para mí y mi familia", le dijo. "Trato y soy tratado en un mismo plano de igualdad. Tengo una hija de 15 años que ya ha terminado su noveno grado en Primavera. Todo lo que hay aquí es tanto mío como de todos. Aquí los intereses materiales, como son de propiedad común, no son motivo de disputa. Pero lo que realmente hace la vida placentera es el espíritu de amor fraternal que reina en la comunidad."

Termina Loureiro su visita en Navidad. Suenan todavía en sus oídos las risas de los niños —para quienes con mucha anticipación se confeccionan juguetes— al rodear a San Nicolás cargando con sus bolsas. De las distintas casas llegan cantos y música de Navidad mientras le dice a su compañero que quien camina bajo la luz de las estrellas: "Verdaderamente es éste un experimento quizá nunca visto antes en América del Sur. Puede que sea el comienzo de una revolución cristiana sin precedentes en la historia de la iglesia de Cristo."

(Servicio Evangélico de Prensa)

PUERTO RICO EVANGELICO

Rdo. M. E. Martínez
Director—Administrador

Rdo. Erasmo Bernier
Pres. Junta de Publicación

Carmelo Ortiz Santiago
Jefe de Talleres

PUERTO RICO EVANGELICO es el órgano oficial de las denominaciones evangélicas, Bautistas, Discípulos de Cristo, Metodista, Presbiteriana y Evangélica Unida de Puerto Rico. Se publica quincenalmente en los Talleres Puerto Rico Evangélico, Inc. Admitido como correspondencia de segunda clase en las oficinas del correo de Ponce, P. R., el día 10 de julio de 1912, de acuerdo con la ley del 8 de octubre de 1917. Afiliado a la Asociación de Iglesias Evangélicas de Puerto Rico.

Precio de Suscripción: En Puerto Rico y Estados Unidos, $1.50. Fuera de Puerto Rico y Estados Unidos, $2.00. Pago adelantado.

Oficinas de Dirección y Talleres Tipográficos radicados en el edificio Puerto Rico Evangélico, calle Comercio 89, Apartado de Correos 1707, Teléfono 723, Ponce, Puerto Rico.

"Yo he sido puesto para la defensa del Evangelio".

Puerto Rico Evangélico

Quincenario Evangélico Interdenominacional

AÑO 42 | Ponce, P. R., 25 de junio de 1954. | NUMERO 1,158.

EDITORIAL——

LA MISION DE LA IGLESIA

CUANDO Cristo se preparaba para emprender su viaje de regreso al Padre, reunió a sus discípulos para darles la última Comisión. Parte de sus palabras son como siguen: "Yo estoy con vosotros, todos los días, hasta el fin del mundo".

En aquel momento Cristo hablaba a la Iglesia. Aquel pequeño grupo era la Iglesia en comienzo. Luego los grupos se irían multiplicando, y con ellos la Iglesia, de manera que al correr de los tiempos las Iglesias se diseminaron por todas partes del mundo. La promesa primitiva también creció y se extendió, y así es como donde quiera que hay una Iglesia que trabaja en nombre de Cristo, allí está El con su bendición. El no puede faltar a su palabra.

La Iglesia es una organización humana, sujeta a las flaquezas de los miembros que la componen, pero con la gran promesa de que el Señor, que está en ella, la sostendrá. Apoyada del brazo de su Esposo, marchará por el mundo tratando de interpretar la voluntad del Cielo. No podrá desviarse de este camino áureo, so pena de perder el compañerismo del Amado; y si por un descuido atiende a otro que con sus zalamerías la galantea, es su deber volver la mirada al Señor antes que sea tarde y se convierta en Judas ahorcado. La Iglesia debe ser leal, ahora y siempre, a Cristo, si es que ha de honrar dignamente la promesa de "yo estaré con vosotros", y de llevar a cabo la misión que le ha sido asignada en la sociedad de los humanos.

La Iglesia, pues, no podrá reclamar jamás el don de la infalibilidad. Los hombres no son infalibles. Será infalible, sí, en cuanto interprete fielmente el mensaje de Cristo. Hablará palabra de verdad si esa palabra procede de la boca del Señor. Pero se habrá equivocado lamentablemente si en su soberbia ordena de por sí, con carácter irrevocable, lo que el Señor no le ha zuzurrado a la mente y al corazón. La Iglesia debe ser, por su naturaleza, humilde, para dar toda la gloria a Cristo. De El todo procede.

La misión de la Iglesia es fundamentalmente espiritual. El que la constituyó dijo: "Mi Reino no es de este mundo". Quiere decir, que aunque estaba en el mundo, no sería gobernado por leyes humanas. El haría las leyes, y no sería del mundo en la porción que toca a los principios que la gobiernan. Por tanto, la Iglesia no puede hacer compromisos con los Gobiernos; necesita tener sus manos libres para ejercer su autoridad espiritual, que es, en esencia, la de Cristo. La Iglesia de Cristo mantendrá a toda costa su separación con el Estado, ya que la asociación con éste puede conducirle a situaciones peligrosas. (1) Hay dos extremos igualmente desgraciados: que el Estado se meta demasiado en los negocios de la Iglesia, o que la Iglesia pretenda dominar al Estado. Ejemplo: los países católicos.

No quiere decir esto que la Iglesia no deba cooperar con los Gobiernos en toda empresa que tienda al desarrollo material, cultural y espiritual del pueblo. Es más: es su deber hacerlo. La Iglesia es parte de un estado. Es un estado dentro de otro. Tendrán que cooperar el uno con el otro; ninguno de los dos puede orillar el propósito del otro. En un Gobierno libre y democrático se procura la mayor felicidad del pueblo; a éso mismo aspira la Iglesia. El primero usa principalmente los expedientes de la educación cívica—la escuela y el hogar—, el trabajo abundante, la legislación apropiada, la debida protección contra toda desviación de la justicia; la Iglesia contribuye, además de las medidas sociales que tiene a su

(1) En algunos países de Europa la Iglesia y el Estado están unidos, y la Iglesia aquí puede llevar a cabo sus funciones normalmente debido a que los hombres de gobierno son en su mayoría hombres de profundas convicciones religiosas. El caso sería distinto en países donde impera el materialismo o el fanatismo religioso.

disposición, con la creación de una alma cristiana, puesto que sin ésta los propósitos del gobierno quedarían defraudados. El uno atiede al intelecto, a la necesidad física; el otro al espíritu, a la necesidad interior del hombre. Ambas cosas son necesarias. Pero en orden de tiempo, la Iglesia va primero.

La Iglesia tiene dos programas, aunque ambos son hijos del mismo plan: uno social de largo alcance, para acoplarse al estado en las empresas de carácter humano y temporal, y otro actual, que es el de todos los días, y es el que constituye el nervio de la Iglesia. En otras palabras, la Iglesia tiene que atender día tras día a la gloriosa tarea de salvar las almas, donde quiera que estén. Sin olvidar a los demás, su campo especial es la juventud y el hogar. La juventud, porque logrando su conversión a Cristo, se hace obra de largo alcance y se ponen los fundamentos de un futuro mejor; y el hogar, porque es la célula de ese gigantesco organismo que se llama pueblo o nación, y el todo nunca será superior a las unidades que lo componen.

Para llevar a cabo fructíferamente esta tarea, la Iglesia debe contar con un prestigio bien cimentado en la comunidad donde trabaja. No basta que mencione a Cristo o que lo tenga en cuadros o imágenes; lo que realmente cuenta es que lo viva con la poderosa eficacia del Sermón del Monte. Para ello necesitará de un ministerio digno, que sin parecer afeminado o santurrón, pueda levantar manos limpias. Un ministerio que, viviendo en el mundo, no sea del mundo. Que se conozca, no por la indumentaria que vista, sino por el traje blanco y puro de la verdad y la santidad de vida. Tampoco será un ministerio que se escurra de entre los hombres para vivir aislado, sino que viva entre ellos, que sufra con ellos, que lleve sus cargas para aliviarlas con el poder mágico de su fe y de su virtud.

En fin, la misión de la Iglesia es una, aunque tenga muchos caminos: la de hacer que Cristo nazca en cada corazón: es como viene la paz, la alegría y la felicidad a una vida.

PALABRAS DE MRS. HILDRETH

Una amiga mía fué conmigo en avión a Puerto Rico la semana pasada para asistir al Cincuentenario del Presbiteriano, de San Juan. Hace años el Dr. Hildreth sirvió de Director Médico (1906-1922) del Hospital.

Durante estos años nacieron nuestros niños. Ruth Consuelo murió a la edad de once meses. Eloísa vive aquí en Florida; el Dr. A. Wesley es director médico del Hospital Wayne, Pottsville, Pa. y E. Raymond Jr. es dentista de la Armada, ahora en Bethesda Hspital, Maryland.

Visité en 1948 otra vez a Puerto Rico para pronunciar el discurso principal en la asamblea anual de la Liga de Temperancia en la Union Church, de Miramar. Y en el año 1952-53 volví nuevamente para desempeñar cierta labor por las mañanas en la Sala de Niños del Hospital, por más de seis meses.

Este mes el cincuentenario quedó lo más bien en todas sus actividades. La Sra. María Wood, mi amiga y yo, quedamos muy complacidas. La Junta me rindió un tributo de simpatía, atendiendo a que soy la más vieja de aquellos primeros obreros que aún viven.

Con la esperanza de que Dios continuará bendiciendo al Presbiteriano, María y yo volamos hasta Florida (el 18 de mayo) de vuelta a nuestros hogares.

El proyecto de la capilla que se llamará "Doctor Hildreth Memorial Chapel" tiene la aprobación oficial de la Junta de Misiones de la Iglesia Presbiteriana, de Nueva York. Si los lectores del "Puerto Rico Evangélico" quieren ayudar a este proyecto, pueden mandar sus donativos a mí directamente.

Edith W. Hildreth, (Mrs. Raymond)
Ormond Hotel, Ormond Beach,
Florida.

SINTESIS

El Rdo. Narciso Solero, muy recordado en Puerto Rico, especialmente en los círculos de la Iglesia Evangélica Unida, nos escribe desde Oakland, California, diciéndonos que está muy ocupado en varias campañas evangelísticas. Ya sabíamos que el compañero no podía estarse quieto.

El Colegio Bautista de Carolina celebró sus ejercicios de graduación en el mes de mayo.

El Rdo. Israel Ramos, pastor de la Iglesia Metodista de Aibonito, y su buena esposa Dalila Rosado, nos informan llenos de júbilo la llegada a su hogar de su primogénita que responde al nombre de Wanda Rebecca. Nuestras felicitaciones más calurosas.

La Asociación de Iglesias Evangélicas estará representada, durante el verano, en tres grandes asambleas mundiales. Concilio Mundial de Educación Cristiana, en Frankfurt, Alemania; At Iterim Committee del Concilio Internacional, en Staten Island, Nueva York, Rdo. Domingo Vélez, y Concilio Mundial de Iglesias, en Evanston, Illinois, Ledo. Hipólito Mrcano.

Al terminarse el homenaje rendido por el Gobernador Muñoz Marín y esposa al Rdo. Angel Acevedo en los jardines de la Fortaleza, el Rdo. Acevedo hizo una oración, el Rdo. Francisco Colón Brunet recitó el Salmo 121 y el grupo, a petición de la esposa del Gobernador, recitó el Salmo 23. No hubo, por supuesto, bebidas alcohólicas.

(Las últimas dos notas son del Boletín del Rdo. B. Santana).

PAGINA POETICA

El Salmo de la Vida

¡Ah! ¡No! No me digáis con voz doliente,
que la vida es un sueño,
que el alma muere donde el cuerpo acaba,
que es nuestro fin incierto.

Polvo que vuelve al polvo es la sentencia
funesta para el cuerpo;
pero el alma, que es luz, en luminosa
región busca su centro.

Placeres y amarguras no son sólo
de la existencia objeto;
la vida es acción viva, afán perenne:
la vida es lucha, es duelo.

La obar del hombre es lenta, y el tiempo huye
rápido como el viento,
el corazón la diana del combate
sigue batiendo.

¡Alerta! En la batalla de la vida,
reposar un momento
es torpe cobardía.....la victoria
es hija del esfuerzo.

Da un adiós al pasado y del mañana
no te ofusque el destello;
pon la esperanza en Dios, en Dios tan sólo,
y lucha con denuedo.

La historia nos lo dice: La constancia,
el valor, el talento,
engrandecen al hombre.....¡Fe y audacia!
¡También grandes seremos!

Y más tarde, ¡quién sabe si otro hermano
al cual agobie el peso
del infortunio, revivir se sienta
siguiendo nuestro ejemplo!

Trabajar es luchar. A la obra, a la obra,
¡sin desmayar, obreros!
Grabemos esta máxima en el alma:
¡Trabajar y esperemos!

Ricardo Palma.

Jesucristo el Unico Mediador

Tono: Tras la Tormenta el Arco Iris.
Letra del Rdo. Erasmo M. Bernier
Ponce, junio 12, 1952.

1. A Ti, que diste en el Calvario
Tu vida por el pecador,
Te adoramos, Cristo, Amado,
Con todo nuestro corazón.

Coro:

No hay bajo el cielo otro nombre
Que garantice salvación;
Tu sacrificio en el Calvario
Nos asegura el perdón.

2. Dijiste Tú que el que en ti cree
La vida eterna tiene ya,
Y ya pasó de muerte a vida
Y a juicio eterno no vendrá. Coro.

4. Tan pronto el pecador se apropia
Por fe, tu excelsa redención,
Comienzza a disfrutar de VIDA
ETERNA en Ti, oh, Salvador. Coro.

5. Invitas con palabras tiernas
Al pecador a Ti a venir
Para ser Tú su vida eterna
Tan pronto en fe él viene a Ti. Coro.

6. Oh, pecador, no te detengas;
Acepta ahora al Salvador,
Recíbele directamente:
No necesitas mediador. Coro.

NUESTROS IMPEDIMENTOS

Texto bíblico: Gálatas 5:24.

Por M. A. Valentine

Toda persona en esta vida se confronta con impedimentos. Estos pueden ser y son de distinta índole, ya físicos, ya morales.Generalmente pensamos que los impedimentos físicos son los peores. Sin embargo, no es así. La historia nos da varios ejemplos:

Juan Milton, a pesar de ser ciego, escribió "El Paraíso Perdido;" Juan Keats y Roberto Stevenson, siendo tuberculosos, llegaron a ser literatos de renombre; Juan Sebastián Bach y Beethoven eran sordos, y esto no impidió que fueran dos músicos famosos. Podríamos citar muchos casos más de hombres lisiados en nuestro propio país que han llegado a ser figuras de relieve en distintas esferas de la vida.

Estos han sido hombres de voluntad firme, de espíritus fuertes que han logrado vencer sus impedimentos, alcanzando gloria y fama. Los impedimentos físicos son un estorbo para las personas de espíritu pusilánime, pero para aquellos que poseen fortaleza espiritual son un acicate, un verdadero estímulo. En el juego de la vida los verdaderos triunfadores no son aquellos que demandan y esperan que todas las cosas les sean favorables. Muchas veces lo que nosotros juzgamos un estorbo es más bien un motivo para abrirnos paso en la vida. La naturaleza misma tiende a compensar nuestras limitaciones. Una persona a quien le falta un brazo o una pierna, encuentra que sus otras extremidades adquieren mayor fuerza. La pérdida de la visión acentúa el sentido del tacto. De manera que cualquier impedimento puede ser más bien un acicate que un estorbo.

Los defectos físicos no son nuestros verdaderos impedimentos. Los verdaderos impedimentos no están fuera del hombre, no son aquellos que mutilan la carne, sino los que están dentro del hombre, que laceran el espíritu, que se enseñorean del corazón. Son verdaderos estorbos para el desarrollo del espíritu. En este sentido todos tenemos nuestros impedimentos, y lo importante es que podamos eliminarlos, quedando libres de ellos.

El insigne Apóstol San Pablo en la Epístola a los Gálatas dice: "Porque los que son de Cristo, han crucificado la carne con los afectos y las concupiscencias". El ideal de la vida cristiana es que todos lleguemos a semejarnos a Cristo.

Veamos, pues, algunos de los afectos y concupiscencias que el hombre tiene que eliminar.

Primero: LA ENVIDIA. Según afirma un sociólogo, la envidia, por regla general, empequeñece la personalidad, rebaja nuestro nivel social y coarta nuestra utilidad. La envidia es contraproducente. El envidioso quiere acapararlo todo. "La envidia", dice Salomón, "es tan cruel como la tumba". La envidia es marca distintiva de mentes pequeñas. La envidia crea el hábito de la sospecha infundada, la crítica impiadosa y el gozo por los errores y fracaso de los demás.

En nuestras relaciones humanas nos encontramos con tres tipos de personas: Nuestros inferiores, nuestros iguales y nuestros superiores. Al considerar la posición de estos últimos, es que puede trabajar en nosotros la envidia. Y no es la superioridad de nuestros rivales la que nos hace daño, sino la envidia que nos corroe. El hombre más feliz es aquel que puede librarse de la envidia y puede sentirse contento y satisfecho con el triunfo de los demás.

Segundo. Otro de los grandes impedimentos de la vida interna es el PREJUICIO. El prejuicio es la opinión preconcebida que se forma acerca de los hechos sin conocerlos bien. Alguien ha dicho que la ignorancia es la madre del prejuicio. El mundo está lleno de personas endurecidas por el prejuicio. El prejuicio endurece el corazón humano como el fuego endurece la arcilla. Hay los que piensan que todos los católicos son hipócritas, que todos los protestantes son herejes, que todos los judíos son usureros, que el hombre de color tiene que ser ignorante, etc., pero nosotros sabemos que esto no es así. El Dr. Fosdick dice, que el prejuicio es como una indigestión, que no permite que los alimentos sean asimilados.

Tercero. Otros de los grandes inconvenientes con que tropieza el espíritu humano es el ORGULLO. El orgullo es un concepto irrazonable de superioridad, es la jactancia del alma. El menor grado de orgullo en una persona le perjudica notablemente. El orgullo es una enfermedad que nubla la vista, encallece al corazón y crea odio de razas. El orgulloso cree que se lo merece todo, que es superior a los demás y mira con cierto desdén a las otras personas. En el mundo social no hay ser más despreciable que el orgulloso.

Cuarto. Otro de los grandes males que agobia el alma humana es el **odio.** El odio es la antipatía o aversión que se siente hacia una cosa o persona cuyo mal se desea. El odio no tiene razón de ser en el corazón humano. Dios ha creado a los hombres para que se amen entre sí, para que sean hermanos. El odio es la causa de los más horrendos crímenes y de las más cruentas guerras. No debemos permitir ni por un solo instante que los visos del odio sombreen nuestro corazón. Tengamos compasión del hombre huraño, del misántropo que rehuye la amistad de sus semejantes. El tal se hace miserable a sí mismo.

Sin embargo, el verdadero cristiano amará a todas las personas sin distinción; lo mismo al pobre que al rico, al blanco que al negro, al amarillo que al bronceado. ¡Qué feliz será la humanidad cuando los hombres podamos despojarnos de todos esos impedimentos!

Tratemos que Cristo ejerza en nuestras vidas una influencia verdadera; que su Evangelio sea la norma de nuestra conducta, y que al influjo de su poder nos veamos libres de todo ese bagaje de defectos capitales que tantas desdichas traen consigo. El Señor nos ilumine y nos eleve a un plano superior de vida en donde podamos vivir al margen de las pequeñeces humanas. Amén.

LA CASA DE LAS IDEAS

Esta frase de Elisée Reclus: "La ciudad de los libros", despierta en mí este pensar: las casas de las ideas".

En efecto, si la palabra es un ser viviente, es a causa del espíritu que la anima: la idea.

Así, pues, las ideas, con sus carnes de palabras, vivientes, activas, se congregan, hacen sus ciudades, tiene sus casas. La ciudad es la biblioteca, la casa es el libro.

Hélas allí como los humanos seres; hay ideas reales, augustas, medianas, bajas, viles, abyectas, miserables. Visten también realmente, medianamente, miserablemente. Tienen corona de oro, tiara, yelmo, manto o harapos. Imperiosas o humilladas, se alzan o caen, cantan o lloran. Evocadas por el hombre, dejan sus habitáculos, abandonan sus alvéolos, resuenan en el aire, o, silenciosas, penetran en las almas, por los ojos. Luego vuelven a sus casas, después de hacer el bien o el mal.

Rubén Darío

EL MUCHACHO Y LAS MANZANAS

Había una vez un muchacho pobre que caminaba hambriento, por las afueras de su pueblito, cuando de pronto vió un manzano que tenía siete manzanas coloradas. Al acercarse al árbol se sintió muy chasqueado al ver que el quintero estaba muy cerca.

El pobre muchacho miraba a las manzanas y miraba al quintero. El quintero miraba al muchacho y miraba también a su manzano ..... Después de un buen rato el quintero dijo al muchacho:

—¿Quieres llevar algunas manzanas?

—¡Cómo no, y gracias! — dijo el muchacho con mucha sorpresa, y se puso a bajar manzanas; el quintero le dejó llevar todas menos una que quería reservar para sí.

¡Qué suerte! Pensaba el muchacho, ahora tengo para toda mi familia, y se fué a su ranchito.

Durante la noche el muchacho volvió y se llevó la manzana que quedaba.

Dios nos ha dado seis días y podemos hacer todo el trabajo necesario en esos seis días,—el séptimo, Dios lo reserva para sí. ¿Le vamos a robar lo que es de El,—o lo vamos a santificar, como él nos aconseja?

Ver Exodo 20:8-11.

(Copiado)

SUPONGAMOS

Supongamos que el Señor empezara a enviar a los creyentes tantas enfermedades como dicen tener los domingos.

Supongamos que el Señor despojara a los padres de los hijos que usan como excusa para no ir a la Iglesia.

Supongamos que el Señor hiciera a los creyentes tan pobres como dicen ser cuando se les pide ofrendar para Su Causa.

Supongamos que el Señor hiciera apedrear a todo aquel que, como Achan, fuera codicioso.

Supongamos que todos los cristianos amaran verdaderamente al Señor.

Supongamos..... y luego con la ayuda de Dios, vivamos y sirvamos como si la eternidad estuviera a nuestra puerta.

Tr. del Inglés por Gonzalo Castillo.

¿QUE ES EL HOMBRE? "Un ser que pasa dieciséis horas del día haciendo picardías, y las restantes en la inocencia del sueño", contesta un autor inglés. "Un ser", sigue diciendo, "que la muerte acecha cada vez que cruza una calle, pero que pocas veces le alcanza; un remolino de impulsos y contradicciones con los cuales trata de aprovechar desesperadamente toda pasajera ocasión para reír un poco; un portafolio de negocios pendientes; el coro de una canción cuyas estrofas el mundo ha olvidado".

¿Qué es el hombre? Un fragmento, dicen algunos. El zapatero, por ejemplo, ve al hombre como un animal que usa calzado; el sastre, como un animal que necesita trajes, y el arquitecto lo ve como animal que necesita una casa en que vivir. Pero el viejo poeta de los salmos hebreos presiente algo misterioso en el hombre. También formula la pregunta: "Cuando veo tus cielos, obra de tu dedos, la luna y las estrellas que tú formaste: digo ¿qué es el hombre para que tengas de él recuerdo? Pues le has hecho poco menor que los ángeles, y coronástelo de gloria y de lustre". (Salmo 8:5-6).

Pero, exclamaría alguno, mejor hubiera sido no mentar el cielo y las estrellas porque, en presencia de toda la vasta magnitud y el misterio del universo, el hombre se vuelve muy pequeño. Verdad. Este mundo que habitamos es pequeño y el sol que nos ilumina un astro de segunda clase. El sol es un millón de veces más grande que la tierra, pero Betelgeuse en la constelación de Orión es 40 millones de veces más grande que nuestro sol. Y en materia de distancias, nos dicen ahora los astrónomos que hay una estrella apenas visible en la constelación del Arquero que da 45,000 veces más luz que nuestro sol, y que un rayo de luz tarda para llegar desde ese astro hasta nuestra tierra 9,000 años, a pesar de correr el rayo aquel a algo más que 300,000 kilómetros por segundo. Este pigmeo humano, esta hormiguita de dos patas que se mueve sobre la faz de este planeta de tercera clase, es el astrónomo; será pequeño, pero es el que mide y pesa las estrellas; será insignificante, pero es suficiente grande como para saber que lo es.

¿Acaso pueden las estrellas escribir poesías? ¿pueden reírse? ¿pueden levantar la voz en alegre algarabía? ¿Podrían, si quisieran, mofarse de alguien? ¿tienen acaso libertad para entregarse al vicio, para pervertirse? ¿Acaso los átomos en su constante movimiento giratorio podrían negarse a seguir bailando?

¿Qué es el hombre? Un ser q. se siente irresistiblemente atraído por lo bello. Pinta cuadros, cincela figuras de granito y mármol, y da formas bellas al barro. Durante la última guerra el Mueso de Bellas Artes de Wáshington se veía visitado diariamente por 30,000 personas, la mayor parte combatientes que iban o venian de los campos de batalla. En el libro de visitantes se les permitía consignar sus impresiones. He aquí algunas de ellas: "Este museo de hermosos cuadros es la segunda cosa más hermosa que he visto en el mundo: la primera es mi esposa". "Me he traslimitado de la licencia que tenía", escribe un soldado; "seré disciplinado cuando vuelva al cuartel; pero, no importa; bien vale la pena para poder disfrutar de tanta belleza". "Si no gastáramos tanto dinero en este guerra", escribe una señora, "podríamos tener un museo nacional de arte en cada uno de los Esta-

MARTIN

Martín Lutero, de la película del Juan con notable éxito. En esta ex como una de las mejores diez pr exactitud histórica la vida admi

EL HOMBRE HORM GIG

Por Jorge

UTERO

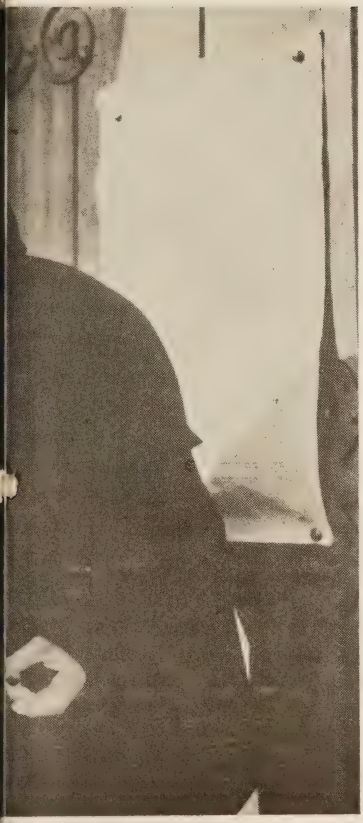

o nombre que se exhibió en San linaria cinta, que está considerada nes del año, se resume con gran del valiente reformador alemán.

EN UN UNIVERSO TE

Howard

dos". Otra anotación dice: "Se gastaron sólo 15 millones de dólares en este museo, y 80 millones en el edificio del Ministerio de la Guerra". "No comprendo los aspectos sutiles del arte", dice otro; "pero estos cuadros han levantado mi espíritu". "La vida es buena, ¿no?" escribe un sargento, "parece que hay más gente buena en el mundo de lo que yo creía". "Después de 37 meses en las selvas del Pacífico", dice otro testimonio, "esta exposición de exquisita belleza me ha arrancado lágrimas de gratitud". Y siguen estas revelaciones de lo que hay dentro del hombre, una capacidad espiritual que responde a lo bello en su derredor. Pero permítasenos un último testimonio: "Sólo en un país libre, y por hombres libres, puede el alma humana concebir tanta hermosura. ¡Quién no daría su vida gustosamente por conservar esa libertad y por proteger tanta belleza!"

Me decía un amigo agnóstico en materia de fe religiosa: el hombre frente al universo es como un mono que contempla un cuadro al óleo... ambos no saben nada de lo que miran. Pero el hombre no es mono: como hemos visto, ante la hermosura de un cuadro, vierte lágrimas.

¿Qué es el hombre? Un ser que sueña con lo imposible y aspira a lo inaccesible. He estado recordando a la esposa de Sancho Panza. Me parece que Teresa Panza representa la humanidad que no sueña, la humanidad que no conoce el sentido de la aventura. Para Teresa nunca ocurre nada nuevo. El horizonte de su espíritu lo forman la aldea, el duo contra la anonimidad en que el universo quiere hundirle. Es fruto también de la lucha contra la sociedad, la masa, el estado, que tratan siempre de absorber al individuo.

El problema de hoy, como el de siempre, es el de encontrar formas democráticas en que hombres chicos puedan vivir felices y sin temor en sociedades grandes. El hombre es espíritu libre. Ni tiranos, ni cárceles, ni hambres, ni persecuciones, podrán quebrantar su espíritu libre, sólo lo puede destruir lo que haya en su propio espíritu, cuando se rinde o se entrega cobardemente ante las dificultades. Bergson dijo que veía en toda la evolución de la vida en nuestro planeta un esfuerzo por llegar a algo que sólo podía realizarse en el hombre. ¿Esfuerzo de parte de quién? preguntamos nosotros. Y la respuesta es: Dios.

La única condición bajo la cual el hombre puede seguir siendo hombre y no bajar al nivel del animal, es que no se pierdan en su vida los valores representados por el trabajo, el cumplimiento del deber, la rectitud, la integridad, la caridad (en el sentido de compasión y tolerancia), la esperanza, la abnegación, el amor. El mundo es más bueno, más rico en valores morales, desde que vivió en él Jesucristo. Y el mundo llegará a ser mejor o peor según sea la manera de vivir que nosotros llevemos.

Frente a la inmensidad del universo el hombre experimenta dos profundas emociones o reacciones. Una es la de sentirse dependiente de un poder superior que rige su destino y que se manifiesta diaria e íntimamente en su vida. La otra es la que le mueve a concebir o formular ideales culturales y espirituales que él considera de alto valor. Pero entonces surgen las preguntas: ¿El supremo poder que rige el universo asignará a esos ideales el mismo valor

que el hombre les da? ¿El poder creador del cosmos respalda esos valores espirituales o serán éstos sólo emanaciones del cerebro humano? Ante la fuerza creadora del universo, ¿cuál vale más? ¿El amor y sacrificio de una madre o la crueldad con que una fiera tritura los huesos de su víctima?

Nosotros creemos que la naturaleza y el carácter de la creación revelan el carácter y la naturaleza del Creador. El poder que sostiene al universo fluye a través del hombre, despertando en él ideales de bondad, de belleza, verdad, solidaridad y justicia. El supremo poder que sostiene al universo y que respalda los ideales de bien que inspiran al hombre surgen de la misma realidad cósmica que formó la naturaleza del hombre, y que dirige su destino, y que no nos deja abandonados en nuestra lucha por defender esos ideales. A ese supremo poder, la fe cristiana lo llama Dios.

La existencia de un apetito significa que en alguna parte existe también algo que pueda satisfacerlo. En un mundo donde no hubiere agua, tampoco habría criaturas con sed. Los hombres no seguirían sintiendo hambre y sed de Dios, si no hubiesen experimentado algo más que una consoladora ilusión de satisfacción. Si hasta el hombre no hubiese llegado nada real y verdadero desde el misterio que le rodea, esas ansias de lo infinito, esa hambre de lo eterno, hubiesen desaparecido. En una loza babilónica de hace 4,000 años leemos: "tembloroso ser que huyes perseguido por el mal, refúgiate en el seno de tu Dios". Hace 2,500 años el Salmista exclamó: "Como el ciervo brama por las corrientes de las aguas, así clama por tí, oh Dios, el alma mía." Y San Agustín exclama: "Nos has hecho para ti, oh Dios, y fuera de ti nuestra alma no encuentra reposo".

Reaccionamos enérgicamente contra el fascismo cuando éste declaraba que el hombre pertenecía al Estado, ¿a quién pertenece? A la larga, el concepto que tengamos del hombre determinará la calidad de nuestra vida. Hay quienes sostienen que el hombre no es más que animal, poseyendo, naturalmente, un mejor cerebro o un sistema nervioso mejor integrado que los de las aves, los peces o los cuadrúpedos. Pero uno de los principios cardinales del cristianismo es el del valor infinito del ser humano. Para el cristianismo el hombre es alma eterna, y como tal nunca debe ser tratado como medio para alcanzar fines, sino que se le debe reconocer como fin en sí. El hombre no es carne de cañón; ni tampoco simple mano de obra; es hijo de Dios.

El orden que reina en el universo es el descubrimiento mayor de la ciencia. Desde el más minúsculo de los satélites del sistema solar hasta las galaxías de allende la Vía Láctea, no hay ningún indicio de caos. No hay nada desordenado ni caprichoso. Efectivamente, parecería que todo responde a un esfuerzo por llegar a algo que sólo podría realizar el hombre.

Por qué debo Unirme a la Iglesia

Por el Dr. Daniel A. Poling

Debo ser miembro de la Iglesia porque debo ser mejor de lo que soy. Henry Ward Beecher dijo una vez: "La Iglesia no es una galería para la exhibición de cristianos eminentes, sino escuela para los imperfectos."

Debo ser miembro de la Iglesia por razón de lo que puedo dar, como también por lo que puedo derivar de lo que doy. La Iglesia no es un dormitorio para soñadores; es una institución de trabajadores. No es un campo de descanso, sino una trinchera en la línea del frente.

Debo ser miembro de la Iglesia porque cada hombre debe pagar sus deudas y hacer su parte en lo que respecta a las obligaciones de la sociedad. La Iglesia no es solamente la que lleva las buenas nuevas de salvación; es y ha sido la agencia elevadora y conservadora sin la cual "la civilización volvería al barbarismo y marcharía apresuradamente a la perdición."

Debo pertenecer a la Iglesia por razón de la esperanza—esperanza que vive cuando mueren las promesas; esperanza que pavimenta el camino del progreso; esperanza que nos da la visión de la paz y del orden social; esperanza en el tiempo y en la eternidad—la gran esperanza que echa su ancla detrás de Jesucristo.

Debo pertenecer a la Iglesia porque allí hay hombres fuertes que necesitan ayuda, débiles a quienes hay que reprender. Si digo qne no soy muy bueno, mi humildad me recomienda. Si me siento en la silla del menospreciador, mi inactividad me condenará.

Debo ser miembro de la Iglesia, pero no hasta que esté preparado para unirme a una empresa que marcha, no hasta que tenga deseos de ser un compañero activo de Jesucristo.

NOTICIAS DE LA OBRA

EN MEMORIA DE ARTURO SANTIAGO

El domingo 30 de mayo pasado, y a las 3:00 de la tarde, se dieron cita en el Templo Bautista de Coamo, un numeroso grupo de hermanos todos miembros de la Convención del Sur de Puerto Rico, con el fin de celebrar un servicio en memoria del que fué organizador y primer presidente de la Convención de Sociedades de Jóvenes Evangélicos del Distrito Sur de Puerto Rico, el muy querido e inolvidable Arturo Santiago. El alma buena y el espíritu emprendedor que había en Arturo dejaron en todos los que tuvimos el privilegio de conocerle, una profunda sensación de ánimo para imitarle y seguir adelante con sus grandes proyectos para la juventud evangélica del sur. Fué el 23 de enero, 1954 cuando el Señor lo llamó a su presencia para ceñir sobre su frente la Corona de la Vida.

El servicio celebrado resultó inspirador, participando en el mismo el Rdo. Antolín Castillo, el Rdo. Narciso Casillas, el Presidente actual de la Convención, Sr. Fernando Rosario, el vicepresidente, Sr. Eliezer Morales y otros más. Allí, junto a la familia Santiago, afligida por la muerte reciente de don Seno, padre de Arturo, se unieron todos los corazones para recordar a un joven que dió lo mejor de la juventud para el Maestro, y que nos legó un gran caudal de ideas y nos estimuló para proseguir adelante con sus sueños de adalid cristiano que siente muy adentro el dolor y la angustia de una humanidad que hambrea de Dios.

Vaya a la familia Santiago nuestro reconocimiento por haberse identificado con este movimiento juvenil, y nuestro pésame por la partida del muy estimado don Seno.

Juan Ortiz Bermejo.

* * *

ECOS DE LA EXCURSION EVANGELICA ESPAÑOLA A INDIAN POINT

Eran como las ocho de la mañana, y desde "Times Square" al muelle 81 del Río Hudson, una cadena cristiana se movía a pasos grandes, semejando las largas caravanas que en Jerusalén buscaban al Mesías. El vapor Robert Fulton se fué hinchando a medira que pasaba el tiempo, y al anunciar su partida lanzando al espacio su voz de acero, tenía en su seno tres mil ciento ochenta personas.

Sobre el Hudson y a través de su profundo cauce, el barco se deslizó hacia Indian Point dejando tras de sí su espumosa estela y los pintorescos paisajes que a ambos lados del río puso la naturaleza. Quince iglesias, con sus amigos y admiradores, rindiéronle culto a nuestro Señor Jesucristo. El Espíritu de Dios se movía sobre las aguas. Durante la travesía se llevó a cabo servicio tras servicio y el eco de la música sagrada y la voz de cada pastor que hablaba, quedaron repercutiendo en nuestros oídos por mucho tiempo.

Indian Point, dijo alguien.... y minutos después la nave había anclado, permitiéndole al Rdo. Migul Angel Morales salir al frente de la inmensa muchedumbre hacia el anfiteatro Una vez allí con suma reverencia y siguiendo el orden del programa que había circulado con anticipación, nos sentimos nuevamente ante la presencia del Señor.

El momento culminante llegó cuando la voz palpitante y sonora del Dr. Walter M. Montaño (ex monje católico romano) llenó el ambiente. Sermón glorioso el de ese día digno de grabarse en discos. Su testimonio conmueve hasta las entrañas de la roca y las del más vil pecador. Montaño tiene mucho del espíritu del Apóstol Pablo, pues vibra en su corazón el amor del Cordero de Dios que quita los pecados del mundo.

Con la bendición final nos internamos en el bosque y en las plazoletas cercanas para atender a la comida. La verde grama que cubría la extensión del campo nos sirvió de mesa.

En el diamante No. I, los peloteros hacían su debut. En los columpios los niños se mecían alegremente. Todo era alegría.

Anochecía. El sol se ocultaba ya en el lejano horizonte, y la nave emprendió la marcha de retorno. De nuevo los paisajes, el cielo azul-gris las aguas opacas del Hudson con su continuo oleaje y el ansia de llegar a los hogares.

Gracias al comité organizador compuesto por los hermanos Josué de Río, Carlos Ortiz, Rdo. Agustín Alvira, Rdo. Miguel Angel Morales Ferdinand García, Rdo. Aníbal Quesada y pastores y vocales de las iglesias contribuyentes. Que Dios nos siga bendiciendo para que podamos repetir excursiones semejantes en el futuro.

Aníbal Quesada.

* * *

IGLESIA PRESBITERIANA DEL HIGUEY, AGUADILLA

AGUASILLA

El domingo 30 de mayo embarcó hacia los Estados Unidos, en unión de su esposo, nuestra Supte. de escuela bíblica doña Francisca de Cuella, profesora graduada de instrucción pública. Representará al Sínodo en Nueva York. También embarcará en la próxima semana la Srta. Elsa Quijano, que va como delegada a la Asamblea de Damas Presbiterianas.

Un buen número de caballeros evangélicos de nuestra iglesia asistieron a la Asamblea de Caballeros Presbiterianos que se verificó en la Iglesia de nuestro vecino pueblo de Isabela, el 31 de mayo.

El Club Dramático de nuestra Iglesia celebró en el salón de actos, la comedia de la Muela del Rey Farfán, como una actividad de la Iglesia estando muy concurrido.

Se espera de un momento a otro la resolución de la Junta Misionera Nacional para dar principio a la construcción del nuevo templo.

El sábado por la noche, contrajeron matrimonio en nuestro templo, la joven pareja Manuel Babilonia y la simpática hermana Srta. Ramonita Ríos bendiciendo el acto el Rdo. S. Vélez Santiago. La simpática pareja, pasara

su luna de miel en Estados Unidos.

Fué sometido a una delicada operación en el Hospital Presbiteriano don José C. Hernández, miembro activo de nuestra iglesia. Pedimos al Señor por su pronto restablecimiento.

Mientras dure la ausencia de nuestra superintendenta de Escuela Bíblica en el Norte, fué elegido para sustituirle el hermano José Hernández López, maestro de escuela bíblica.

Salvador González.

* * *

EN CAMPAÑA

Desde Oakland, California, donde reside desde hace tiempo, nos escribe el estimado compañero Rdo. Narciso Solero:

"Son muchas las cosas que quisiera contarle, pero hoy no tengo tiempo. Sólo le diré que el Señor me ha tenido siempre ocupado en sus labores, gracias a El, aunque soy un siervo inútil.

En el mes de febrero fuí invitado para tener una campaña evangelística en a ciudad de Yuma, Arizona. Fué muy bendecida dicha campaña y el Señor nos dió 25 almas. Visité en 20 minutos, tres lugares distintos, es decir, en nombre y ciertas características, esos fueron: Arizona, California y México. Están tan cerca unos de otros que es muy placentero visitar esos lugares en una forma tan rápida. Ahora nos estamos preparando para la Convención de las Iglesias Bautistas del Norte de California, que tendrá lugar en la ciudad de Fresno, California, durante los días 30 de junio hasta el 4 de julio, 1954. Después tengo que ir a una gran campaña de 15 días en la ciudad de Santa Bárbara, California, desde el día 11 de julio hasta el 25 del mismo mes. Acuérdese de mí en sus oraciones.

"Ya mi hijo Ebenezer terminó su primer año de seminario y tengo otros dos que se me gradúan en estos días; uno de alta escuela y el otro, o sea el más pequeño de todos, de la Junior High. Gracias a Dios por todas sus bondades para conmigo."

N. Solero.

* * *

DAMA DE VILLALBA QUE FALLECE

El día 10 de los corrientes dejó de existir en el Hospital Presbiteriano de San Juan nuestra amada hermana en la fe doña Ana M. González Santana.

Doña Ana era miembro de una familia cristiana, todos muy estimados por sus virtudes cristianas y su hombría de bien. En el barrio Romero en donde siempre han vivido, se les estima y se les aprecia por su carácter amable y su espíritu desinteresado en hacer el bien a todos los necesitados que se acercan a ellos en busca de ayuda.

El sepelio de la extinta fué una gran demostración de afecto y simpatías por parte de todo el barrio.

Los servicios fúnebres se llevaron a efecto en el templo evangélico de Juana Díaz, en donde se le dió cristiana sepultura a sus restos, oficiando en el acto los Rdos. Antolín Castillo, Eulogio Echevarría y Plácido Vazquez.

Queremos expresar por parte de la familia apenada las gracias a todas aquellas personas amigas y hermanos que en la hora de dolor estuvieron junto a la familia González Santana en demostración de amor y cariño.

Matilde S. de Vázquez

* * *

DESDE EL SANATORIO

Con motivo del Día de las Madres, la Iglesia Evangélica del Sanatorio "A. Ruiz Soler" que dirige el capellán de las iglesias estatales Rdo. Juan Sánchez Padilla, brindó un merecido hamenaje a las madres de la congregación y en especial a la madre más activa que resultó ser la señora Antonia Valdés. La señora Valdés se ha distinguido en nuestra iglesia por su espontánea cooperación en las actividades, además de ser la secretaria de la misma.

Hubo un programa muy ameno e interesante apropiado a la ocasión, el cual fué hábilmente dirigido por la Srta. Edith A. Cotto, tesorera de la iglesia. El mensaje de la ocasión estuvo a cargo del hermano Joaquín Gil de Lamadrid, laico de nuestra iglesia.

Ya estamos organizando una actividad especial para el Día de los Padres. De manera que, no empece a las circunstancias en que se desenvuelve nuestra iglesia, efectuará labores de una iglesia normal. Aunque nuestros cuerpos están enfermos, nuesto espíritu permanece libre y continuamos "Firmes y Adelante" inspirados por Cristo, nuestro Capitán.

Comité Organizador,

Francisco Urdaz Montano.

* * *

IGLESIA BAUTISTA DE BAYAMONCITO, AGUAS BUENAS

El Día de las Madres nuestros jóvenes rindieron un merecido homenaje a las madres. Todo el programa fué resultado de la iniciativa de ellos, quienes dirigidos por el pastor, trajeron a las madres unos momentos de placer y de gozo. Los niños de la Escuela Bíblica recitaron lindos poemas y canciones alusivas al acto. Se presentó además el hermoso drama "El Regreso al Hogar".

El pastor otorgó un pequeño regalo a cada una de las tres madres que mayor número de hijos tuvieron presentes en el servicio de Escuela Bíblica, recayendo los mismos en las siguientes madres: Doña Eustaquia Vergara con 8, doña Fany con 7 y doña Elías Vergara con 6.

Nuestra madre iglesia fué también objeto de un homenaje en el que se ofrecieron objetos para adornar el templo.

Elogiamos y estimulamos la iniciativa de los jóvenes y de la iglesia en general.

Deseamos felicitar a través de estas líneas a los jóvenes que por su constancia y firmeza fueron premiados en sus respectivas aulas escolares.

* * *

DESPIDEN AL RDO. ANGEL LUIS SEDA

El Instituto de Jóvenes Evangélicos del Distrito Norte y la Unión de Jóvenes Presbiterianos del Distrito de San Juan, se unieron para celebrar juntos un acto de despedida y a la vez un homenaje de simpatía al muy consagrado y fiel consejero de la juventud Evangélica de este distrito, Rdo. Angel Luis Seda. Este homenaje se hizo extensivo a su familia, la Sra. Eva Mora de Seda y sus

hijos Luisita, Evita y Luisito, quienes le acompañarán durante su estadía de un año en los Estados Unidos.

El Rdo. Seda salió a fines de este mes de mayo hacia E. U. en uso de su Año Sabático. Aprovechará este año de licencia para seguir estudios hacia el Doctorado en la Universidad de Columbia y en el Union Theological Seminary de N. Y. Asistirá además a la Asamblea Nacional de la Iglesia Presbiteriana y a otras convenciones a celebrarse durante los meses de junio y julio.

El Rdo. Seda ha sido el Capellán del Hospital Presbiteriano durante los últimos 17 años, donde ha rendido una labor digna del mayor encomio. Ha sido, además, un fiel y consecuente consejero del Instituto de Jóvenes Evangélicos del Distrito Norte, desde que este Instituto se organizó en el 1947. Ha sido también consejero por muchos años de la Unión de Jóvenes Presbiterianos del Distrito de San Juan.

El homenaje se llevó a efecto en la casa de enfermeras del Hospital Presbiteriano, y el mismo estuvo compuesto de dos partes: una comida fraternal a cargo del Instituto de Jóvenes, seguida de un social recreativo dirijido por miembros de la Unión de Jóvenes Presbiterianos.

El acto estuvo repleto de emociones. Hubo bonitos obsequios para los homenajeados y refrescos y otras golosinas para todos los presentes. El Rdo. Miguel A. Valentine, Pastor de la Iglesia Presbiteriana Hugh O'Neill Memorial de San Juan, ofreció una interesante reseña histórica del Rdo. Seda, en la cual abundaban incidentes muy significativos de la vida del distinguido homenajeado.

Para lograr que el acto resultara más ameno e interesante, como resultó ser, se invitó a la clase Senior de la Escuela de Enfermeras que llevasen a cabo su proyectada velada artística junto con el homenaje. Al ellas acceder muy gentilmente, la fiesta se convirtió en un verdadero derroche de arte, alegría, dramatismo y amenidad, en un ambiente de verdadera camaradería cristiana. No menos de 200 personas estuvieron presentes en este homenaje.

A continuación copio un acróstico y su dedicatoria que el presidente del Instituto de Jóvenes preparó para este merecido homenaje:

ACROSTICO

A rendirte homenaje en este día,
Nos hemos congregado tus hermanos,
Gozosos al poder, con simpatía,
Estrecharte con júbilo la mano.
Lo mereces, por ser fiel exponente,

La luz del Evangelio al pregonar,
Uniendo a la palabra vida y mente,
Inspirando tu acción al bien actuar,
Siendo un ejemplo vivo del Cristiano,

Siendo en tu vida, Cristo el fiel (modelo.
Esfuérzate, que el triunfo está cer- (cano;
Dios premiará tu esfuerzo soberano
Abriéndote las puertas de los cielos.

"Dedico estos humildes versos, a nombre del Instituto de Jóvenes Evangélicos del Distrito Norte y del mío propio, a nuestro fiel Consejero, quien durante muchos años nos ha brindado su consejo sabio y sus palabras de estímulo y aliento, siendo, sobre todo, con su propia vida, un ejemplo vivo de una vida cristiana sin tacha. Es nuestro deseo más sincero que el Señor le siga bendiciendo de manera abundante, junto a su muy querida familita, para que su vida continúe repartiendo siempre y donde quiera, en forma prolífica, los hermosos frutos del Santo Evangelio de Jesucristo."

Por el Instituto de Jóvenes.

Nicandro E. González-Pres.

22 de mayo de 1954.

* * *

PROGRAMA DE LA VIGESIMO SEXTA CONVENCION DE DAMAS

Iglesia Evangélica Unida, Distrito Este de Puerto Rico

Sitio: Iglesia E. U. de Santurce, Parada 22 ½.

Sesión de la Mañana.

9:00- Servicio devocional, Sociedad de Río Piedras.

9:30- Saludo de bienvenida, Sociedad Local. Sra. Petra Padró.

Contestación: Sociedad de Damas de Naguabo.

9:45.- Constitución de la Asamblea. Pase de lista. Entrega de Estandarte por mayor asistencia. Presentación de delegados fraternales y visitantes. Correspondencia.

10:30- Entrega de ofrenda Pro Convención.

10:45- Concurso de recitación de Salmos.

Sociedad de Yabucoa. Sociedad de Humacao. Sociedad de Río Piedras. Sociedad de Ceiba.

11:15- Conferencia, Sra. Zenaida Carrión de Bonilla.

Sesión de la Tarde.

1:15- Servicio de Canto, Srta. Amparito Montalvo.

1:45- Sesión de negocios.

Lectura del acta anterior. Informe de la Presidenta. Informe de la tesorera. Informe de los comités. Asuntos pendientes. Asuntos nuevos.

Elección de la nueva directiva. Elección del sitio para la próxima convención.

2:45- Instalación de la nueva directiva, Rdo. Eduardo Bibiloni.

2:00- Servicio de clausura, Srta. Ricarda Navarro.

3:30- Cadena fraternal.

3:45- Homenaje a la Sra. Flor N. de Mattos.

* * *

VIGESIMO-SEXTA CONVENCION DE DAMAS DE LA IGLESIA E. U. DE P. R. DISTRITO ESTE

D E D I C A T O R I A

Dedicamos cariñosamente esta Convención de Damas a la Sra. Flor N. de Mattos, quien desde el año 1926, fecha en que por primera vez se celebrara nuestra Convención, ha venido laborando por el éxito de la misma, con el mismo celo, entusiasmo y consagración de siempre.

Invitamos a todas las sociedades de Damas y simpatizadoras a asistir a nuestra Convención para rendirle el homenaje de sincero aprecio, reconocimiento y admiración a esta dama ejemplar de quien hemos recibido tanta inspiración.

¡A Santurce todos el día 12 de junio de 1954! Todos a la Iglesia Evangélica Unida, calle Alianza, Parada 22½.

Fraternalmente en Cristo,

La Directiva,

Elba Colón Vda. de Vázquez, Secretaria; **Ramona Delgado de Rivera,** Presidenta: **Ricarda Navarro,** Tesorera; **Hilda V. de Jaime,** Vice-Presidenta; **Julia de Robles,** Corresponsal.

ACTIVIDADES DE LA IGLESIA CRISTIANA
del 658 Wythe Ave. Brooklyn, N. Y.

El pastor de esta iglesia, Rdo. Inés Caraballo, hace buen trabajo misionero en esta barriada, y además visita hospitales y muchos hogares. El día 5 de mayo fué día de su cumpleaños y fué celebrado con un gran servicio y acto social. Que el Señor le bendiga abundantemente.

Recientemente regresó de California nuestro hermano en Cristo Gilberto Torres, ayudante del pastor, acompañado de sus familiares. Dios les trajo de nuevo a Brooklyn. Nos alegramos.

Esta iglesia está en activa campaña, orando para que el Señor nos provea de un templo amplio donde poder acomodar más ampliamente el gran número de almas ansiosas que vienen buscando salvación. Solicitamos de todos los lectores del "Puerto Rico Evangélico", la oración y cooperación pro-templo. La iglesia está localiada en 658, Wythe Ave., Brooklyn. A las personas que vengan de Puerto Rico, Cuba, Santo Domingo y Centro y Sur América, le ofrecemos nuestro templo de adoración, nuestro consejo espiritual en Cristo y nuestro amor fraternal.

El hermano Joe Caraballo, que sirve a la nación en el ejército y también al Señor, llegó hace poco de North Carolina. Vino con su esposa y su niñita. Predicó en la iglesia y su esposa nos cantó un himno. El hermano Joe es un elocuente y dinámico predicador.

La hermana Rosa Cepeda, después de haber sido curada por el Señor, dedica la mayor parte de su tiempo a la obra y al crecimiento espiritual de la misma.

Recientemente ha estado enferma nuestra hermana Angelina Caraballo, esposa del pastor de esta iglesia. Oramos por el presto restablecimiento de la misma.

Estuvo entre nosotros de visita el hermano Flor Muñoz, quien nos tomó unas vistas de la iglesia en una cinta de movimiento y luego nos las proyectó, en un concurrido servicio. Gracias a la cooperación del hermano, en bien de la obra del Señor.

Damos nuestras expresivas gracias al "Puerto Rico Evangélico", por la cooperación para con esta iglesia, haciendo posible la publicación de estas notas cristianas.

Florentino Muñoz,

* * *

GRAN FESTIVAL DE COROS

Por primera vez en la historia de la Iglesia Evangélica Unida de Puerto Rico, se celebró un Festival de Coros. Este tuvo lugar en Yuquiyú, sitio de conferencias de dicha Misión, el sábado 9 de mayo desde las dos hasta las cinco de la tarde.

A este primer FESTIVAL DE COROS concurrieron os coros de Fajardo, Sabana y Naguabo. Cada coro cantó tres selecciones como sigue:

El coro de Fajardo, dirigido por el profesor Luis Rosario Nieves, cantó "Gloria Patri" de Vicente Mendoza, arreglo coral de Leticia Euroza, ambos mejicanos; "Yo Espero la Mañana" de J. Fillmore, y "Bella Historia de Amor" de J. M. Driver. El coro de Sabana dirigido por Oramel Green cantó "Sol de mi Ser" de W. H. Monk; "Mi Dios y Yo" de J. B. Sergei, y "Cuán Tiernamente" de W. L. Thomson. El coro de Naguabo bajo la dirección de la profesora Mercedes Ramos cantó "Nada me puede Apartar" de C. Saavedra; "Cristo Habita en mi Ser" de W. L. Murphy y "Mi Ancla Firme Está" de D. B. Towner y S. D. Athans.

Después de esta participación por separado, todos los coros se unieron para ensayar nuevas selecciones. El plan ya debidamente trazado, es que todos los coros cuyos miembros asisten al Instituto de Música, sepan los mismos himnos teniendo así un repertorio selecto en común. Todos estos coros formarán una gran masa coral de más de 100 voces que constituirá EL CORO DEL INSTITUTO DE MUSICA, que ya ha empezado a amenizar varios actos en distintas iglesias. Seguirá haciéndolo, cooperando así con todas aquellas iglesias que necesiten cooperación.

Después del ensayo tuvimos una hora recreativa, la cual estuvo a cargo de los directores de Recreación del Instituto de Música, Betty Kennedy, Grace Trembly y Oramel Green. Todos los que asistieron a este primer festival disfrutaron de momentos muy placenteros.

Este festival era parte de las actividades que este año se han celebrado en las Iglesias Evangélicas Unidas, como parte de la celebración de la "Semana de la Música". Esperamos continuar celebrándolos todos los años y confiamos que este año puedan despertar los coros de aquellas iglesias que han estado durmiendo y puedan participar en el festival del año próximo. En estos festivales podrán participar no solamente los coros de la Iglesia Evangélica Unida, sino también de todas las otras iglesias y denominaciones de este sector oriental de la isla.

Todas estas actividades musicales son iniciadas y dirigidas por el Instituto de Música, el cual se reune todos los años en Yuquiyú, en el fin de semana de "Acción de Gracias". El mismo es auspiciado por el Comité de Educación de la Iglesia Evangélica Unida de Puerto Rico, pero no se limita a dicha iglesia, sino que ofrere esta misma oportunidad a todas las las iglesias y denominaciones que deseen aprovechar estos institutos para preparar directores de coros y líderes de la música en general, en sus congregaciones.

Todas aquellas personas interesadas en la música y que hasta la fecha se han perdido las actividades musicales que hemos celebrado este año, pueden asistir al próximo Instituto a celebrarse desde el jueves 25 de noviembre (Acción de Gracias), empezando al medio día, hasta el domingo 28, al medio día. No comprometa esa fecha y haga planes para que aproveche este próximo Instituto. Para más información, puede dirigirse a Luis Rosario Nieves, director del Instituto de Música, Fajardo, P. R.

Hasta el próximo Día de Acción de Gracias, al medio día, en Yuquiyú.

Ricarda Navarro,

RINCON **(Viene de la pág. 15)**

cumplida una gran misión. Bien lo dijo un gran conductor cristiano del siglo actual, el Dr. Roberto Spencer: "Las iglesias protestantes en América Latina, deben sentirse satisfechas, si con sus labores consiguen un despertar espiritual en la Iglesia Romana, de gran mayoría en esos pueblos del Sur."

Pero desgraciadamente; la Iglesia Romana hace todo esto por conveniencia y oportunismo, no por convicción y confesión de culpa.

RINCON DEL DIRECTOR

ROMA, FABRICA DE SANTOS

Las últimas noticias de Roma nos traen la información de que un nuevo santo ha sido fabricado. Se trata del Papa Pío X, Guiseppe Sarto, el cual fué elevado a la categoría de santo en la Iglesia Romana tras grandes y paganas ceremonias. En esta celebración tomó parte destacada, como es natural, el actual Papa Pío XII, sentado en su silla gestatoria y llevado en hombros por sus devotos vasallos. Medio millón de católicos presenció, bajo un sol candente, la gran fiesta.

Están de plácemes los católicos del mundo. A los miles de santos que tienen ya y a quienes pueden dirigir sus oraciones pidiendo buena suerte, un buen novio o el pegarse en el gordo, ahora tienen uno nuevo, San Guiseppe Sarto, o tal vez mejor, San Pío X, y con la ventaja de que este santo fué papa, quiere decir, representante de Cristo en la tierra y, en consecuencia, con más poderes para conceder favores.

Se nos ocurre preguntar: ¿de dónde toman los romanistas esta práctica? No del Cristianismo primitivo, tampoco de la Biblia, pues en ninguno de los dos encontramos que la Iglesia haya jamás fabricado santos. Tiene que ser la práctica, pues, de origen pagano, como lo son la adoración de las imágenes, la oración a los muertos, las indulgencias, los escapularios, el agua bendita, la deificación de María, etc., etc.

De manera que nadie es santo hasta que la Iglesia lo reconoce públicamente **canonizándolo,** exactamente como el paganismo antiguo colocaba en sitio sagrado a sus héroes y los convertía en semidioses. Y una vez **santo,** porque la Iglesia lo ordena, puede recibir y contestar las oraciones de los católicos del mundo. Y para suplir la demanda de todas partes, hay santos blancos, amarillos y negros. Como las Vírgenes, que las hay de todos los colores y las razas.

En la Iglesia primitiva había **santos vivos,** pues de ellos nos hablan las Escrituras. Eran éstos los hermanos fieles y sencillos que seguían a Cristo de todo corazón y que llevaban vidas puras, inmaculadas. La Iglesia no tuvo que canonizarlos, porque ellos se habían ganado la santificación con sus vidas y ejemplos. Vivieron y murieron santos, y son santos por la eternidad.

En la actualidad hay también santos en las iglesias, y a esa santidad aspiramos todos los que amamos y seguimos al Señor Jesús. La Iglesia no tiene el poder, porque nadie se lo ha dado, de declarar santo a nadie. Eso no toca a ninguna organización humana, a ningún poder aunque pretenda ser del cielo; éso es de la incumbencia de cada cual que con voluntad y amor sigue en el Camino. Siempre ha habido santos en las Iglesias, de más méritos tal vez que muchos que han sido canonizados por conveniencia política o de otra índole.

Veamos como la Iglesia Romana maneja el asunto de las canonizaciones. Tomamos de un canje:

"La famosa revista neoyorquina "Visión", en una de sus últimas entregas y en forma confidencial, da la noticia de que los dominicanos adelantan una campaña especial hasta conseguir la canonización del célebre reformador italiano, Jerónimo Savonorola. La noticia no deja de ser interesante. Nació Savonarola en Ferrara, el año 1452. En 1484 principió a predicar una serie de sermones basados todos ellos en las Sagradas Escrituras, especialmente en los libros del Exodo y Apocalipsis.

"Profundamente conmovido ante la inmoralidad de la iglesia en sus tiempos, principió a atacar en forma violenta a clérigos, a Papas y gobernantes, y a luchar por el regreso a la sencillez de la Iglesia Primitiva. En varias ocasiones se le ordenó suspender sus prédicas, pero el reformador desobedeció la orden: lo primero porque su conciencia así se lo pedía; y lo segundo, por el sorprendente número de discípulos que le seguían. Por fin la iglesia, cansada con las acusaciones de Jerónimo, resolvió ahorcarlo, lo cual se hizo en mayo de 1498. Su cuerpo fué conducido al fuego. Autores de éste fueron Lorenzo de Médicis y el Papa Alejandro VI.

Años después, triunfante la Reforma en Europa, las iglesias evangélicas, en el monumento levantado a Martín Lutero en Worms, erigieron, a la vez, una estatua al Mártir de Florencia, junto a la del valeroso reformador alemán. Así pues, la noticia publicada por "Visión" es muy curiosa, pues demuestra que al menos una parte de la Iglesia de Roma está convencida del error de Alejandro VI, y quiere reparar la injusticia levantando al antiguo "hereje" a los altares. Esta actitud no es nueva, pues examinando los escritos de algunos de los ya "canonizados", San Agustín, por ejemplo, hallamos que en los altares hay elementos que defendieron ideas totalmente protestantes. Entre San Agustín y Calvino casi es imposible hallar diferencia.

Quizás con el correr de los años, también se proponga la canonización de Lutero, Calvino, Zuinglio y otros reformadores. ¿Por qué no? Cuán bueno sería si la Iglesia de Roma levantara la bandera del Evangelio, la misma que levantaron Lutero, Calvino y Knox, o sea los grandes "heterodoxos" del siglo XVI. Si tal sucediere, la Iglesia Evangélica hallaría

(Pasa a la página 14, col. 3)

ESCUELA BIBLICA

Colaboración de DON ABE

LECCION PARA JULIO 4

Tema: **¿Qué es la Vida Cristiana?**
Texto: Romanos 12:1,2, 20-21; Filipenses 1:27-30; 1 Tes. 5:15-23; Sant. 1:22, 26, 27.
Para estudio: Léanse estos capítulos enteros.
Texto áureo: Rom. 12:1

Introducción

Rom. 12:1, 2, 20, 21. Sacrificio Completo.—Pablo recomienda a los cristianos que presenten sus cuerpos a Dios en un sacrificio que abarca tres aspectos: vivo, santo y agradable. Quiere decir, que no es un sacrificio muerto e inútil, sino glorioso. Muertos al mundo, pero vivos al Señor. Y debe haber también en el cristiano una constante renovación de la mente, porque la mente influye en el corazón y en la vida.

Los frutos prácticos de este sacrificio son el amor, en su más alta expresión, es decir, perdonando y haciendo bien a nuestros enemigos. Esta es la mejor manera de vencer el mal, haciendo siempre el bien.

Fil. 1:27-30. Firmeza en la Fe.—La vida cristiana es también conversación sana, pues de la abundancia del corazón habla la boca. A esto añade el apóstol la firmeza en la palabra, y la unidad en la adoración y el servicio, sufriendo con paciencia y valor la persecución y las privaciones.

1 Tesa. 5:15-23. Retrato del Cristiano.—Pablo aquí nos presenta la imagen del verdadero cristiano. El que posee todas estas cualidades está muy cerca del Señor. Nótense las cualidades: Siempre gozosos, orando sin cesar, dando gracias en todo, cooperando con el Espíritu, atendiendo a la palabra, espíritu liberal amplio para encontrar lo bueno donde quiera que esté, alejados de actos sospechosos. El fin de esto es para que toda la vida, alma, cuerpo y espíritu, sean guardados sin mancha para la venida del Señor.

Sant. 1:22, 26, 27. Religión práctica.—Santiago es el escritor de la religión práctica. Ya en su tiempo había los habladores y poco hacedores, y por eso él dice que la cosa importante no es oír y decir sino hacer y cumplir la palabra evangélica. En otras palabras, que lo que cuenta es la acción.

En los versos 26 y 27 el apóstol repite la misma idea con otras palabras. El que considera que la religión está en la lengua, en el mucho hablar, se equivoca. Para él la prueba final es ésta: caridad y pureza. Hay que hacer el bien a los necesitados, lo cual es la demostración suprema del amor, a saber, el amor práctico; y a esto se añade la pureza de vida, no dando al mundo motivo para que ponga en tela de juicio nuestra salvación y el poder salvador de Cristo.

Punto central: La vida cristiana es cosa práctica, es un método de vida honesto, santo y de servicio caritativo.

LECCION PARA JULIO 11

Tema: **¿Crecemos Como Cristianos?**
Texto: 1 Cor. 3:1-3; Efes. 4:11,16; 2 Ped. 1:5-8; 3:18.
Para estudio: Léanse todos estos capítulos enteros.
Texto áureo: 2 Ped. 3:18.

Introducción

1 Cor. 3:1-3. Niños en Cristo.—Pablo trata a los corintios como niños de leche, quiere decir, que su conocimiento del Evangelio es tan poco que no asimilan mucho de la palabra, y por tanto, hay que darles el mensaje en forma muy sencilla. Casi siempre cuando una persona se convierte a Cristo es un principiante, como si dijéramos un niño, y debe ser tratado como tal. Todavía quedan en él vestigios del mundo y no entiende claramente todo lo que el Evangelio significa. Pero hay en él todas las potencialidades de una vida en desarrollo, y es tarea del pastor de almas ayudar a su crecimiento.

Efes. 4:11-16. El Varón Perfecto.—El cristiano empieza como niño en la fe cristiana, pero el fin es llegar a un varón perfecto, a la madurez de la fe. Los que se quedan siempre niños están expuestos a ser engañados y llevados de un lado para otro por las distintas creencias y supersticiones. La perseverancia en la fe conduce al desarrollo, el cual debe seguir el ejemplo de Cristo. Hay un retrato para la vida cristiana, y ése es el Señor. Las aspiración mayor del creyente debe ser la de crecer más y más a la imagen y semejanza de su Señor.

2 Ped, 1:5-8; 3:18. Crecimiento en Virtudes.— El apóstol presenta aquí una escala de crecimiento, mostrando paso por paso el avance hacia la perfección cristiana. Veamos los escalones de esa escalera, siempre subiendo: fe, virtud, ciencia, templanza, paciencia, temor de Dios, amor fraternal, caridad. Nótese que lo que corona la escala es el amor, y como Dios es amor según Juan, quiere decir que el fin del desarrollo es llegar a Dios mediante el amor. Todo esto es necesario para vivir la religión fructífera, convincente y poderosa.

Por último llegamos al texto áureo (3:18) que resume toda la lección: crecimiento doble—en la gracia y en el conocimiento de nuestro Señor Jesucristo. Una vida que se estanque, que no corra libremente y que no se eleve, será una vida inútil. De todo tendrá menos de cristiana.

Punto central: El cristiano tiene que crecer continuamente hacia una sola meta: el Señor Jesucristo.